©2003 SUSUMU MATSUSHITA ©2003 HAL Laboratory, Inc. / Nintendo ©2001-2003 Nintendo ©1983-2003 Nintendo ©1994 Nintendo/APE inc. Scenario : ©1994 SHIGESATO ITOI Program : ©2003 Nintendo
©2003 SQUARE ENIX CO.,LTD All Rights Reserved Developed by BROWNIE BROWN ©2003 ロケットカンパニー ©ヨシヤス／マルチーズ

CAPCOM
デッキで戦略を組み立てろ!
ロックマンエグゼ
バトルチップGP
グランプリ
頭脳バトル「エグゼ」
2003.8.8 SLOT IN
カードプログラミングバトル／ゲームボーイアドバンス用ソフト
標準価格4,800円(税別)
© CAPCOM CO., LTD. 2003 ALL RIGHTS RESERVED.
ロックマンエグゼ N1バトル
エグゼ、ワンダースワンに初登場!
2003.8.8 SLOT IN
カードプログラミングバトル
ワンダースワン用ソフト
標準価格4,800円(税別)
株式会社カプコン
〒540-0037 大阪市中央区内平野町3丁目1番3号
GAME BOY ADVANCE・ゲームボーイ アドバンス は任天堂の登録商標です。
★カプコン・ホームページ www.capcom.co.jp メールマガジン購読無料!
★オフィシャルネットショップ「e-CAPCOM」営業中! www.e-capcom.com

GAME BOY ADVANCE
ゲームボーイアドバンス
スロットインで戦え!!
ROCKMAN
ROLL

CAPCOM®

究極の恐怖は、さらに増幅して

ゲームキューブに完全移植。シリーズ最高のドラマ展開。

BIOHAZARD®
-CODE:Veronica-
完全版

バイオハザード コード:ベロニカ 完全版 標準価格4,800円[税別]

プレイステーション2専用ソフト「バイオハザード コード:ベロニカ 完全版 カプコレ」標準価格4,800円[税別]

株式会社カプコン® 〒540-0037 大阪市中央区内平野町3丁目1番3号 ★カプコン・ホームページ www.capcom.co.jp メールマガジン購読無料! ★オフィシャルネットショップ「e-CAPCOM」営業中! www.e-capcom.com
© CAPCOM CO., LTD. ALL RIGHTS RESERVED. およびNINTENDO GAMECUBEは任天堂の登録商標です。"PlayStation"は株式会社ソニー・コンピュータエンタテインメントの登録商標です。

「バイオハザード4」へと続いていく。

ゲームキューブだけで実現。究極のラインナップ。

限定生産 BOX

BIOHAZARD COLLECTOR'S BOX

- **全5作品**：8Discs 2MemoryCards「biohazard0」「biohazard」「BIOHAZARD2」「BIOHAZARD3 LAST ESCAPE」「BIOHAZARD -CODE:Veronica- 完全版」
  (全5作品はゲームキューブ版単体のものと同内容です。)
- **装丁**：アンブレラのシンボルをあしらった特別仕様ビジュアルボックス
- **特典**：小冊子「ウェスカーズ リポート ファイル」

バイオハザード コレクターズ ボックス(限定 BOX SET) 標準価格 19,800円[税別]

特典小冊子
「ウェスカーズ リポート ファイル」

"見えない恐怖"をデザイン
「シークレット・パニック・ビジュアル」

2003.8.7 同時発売

暴力・出血などのショッキングな表現が含まれています。

www.bio-h.com

PlayStation 2
NINTENDO GAMECUBE
アトラクション爆盛り！ゲーム史上最大のテーマパークOPEN！
ボンバーマンランド2
BOMBERMAN LAND 2
アトラクション爆盛り!!
ゲーム史上最大のテーマパーク
いろんなゲームがた〜っぷり！
ボンバーマンランド
たのしいアトラクションが80種類以上！
いろんな場所を探検だ！！
ピースを125個集めよう！
ボンバーマンカート
最高4人まで同時に遊べる本格的レースゲーム！
サバイバルボンバーマン
何者かによって占拠された「ミニボン・キングダム」から「ミニボン」を救い出せ！
ぱにっくボンバー
大量連鎖で一気に勝負を決めろ！
ボンバーマンバトル
おなじみのバトルゲーム！新たに2つのゲームシステムが登場！
さめがめ
つなげて、つなげてたくさん消そう！
GC版だけのスペシャルなふろく！
特別ふろく
GBAケーブルを使って「特別ふろく」のアトラクションをGBAにコピーして遊べるよ！
ボンバーマンランド2のプレイに最適！
ニンテンドーゲームキューブ ゲームボーイ プレーヤー™対応
デジタルコントローラ
好評発売中
・ブラック
・パープル
希望小売価格：¥1500（税別）
株式会社HORI http://www.hori.ne.jp
コントローラに関するお問い合わせは：045-934-6787
ニンテンドーゲームキューブ ゲームボーイ プレーヤー は任天堂の商標です。
●LICENSED BY NINTENDO ©HORI 2003
むさしのあつし先生描き下ろしの4コマ漫画を350点収録！！
他にもまだまだあるぞ！！
1〜4人用
バラエティーゲーム
PlayStation 2 好評発売中!!
ニンテンドーゲームキューブ 7月31日発売
"PlayStation 2" "ニンテンドーゲームキューブ" ともに
価格5,980円（税別）
"PS"および"PlayStation"は株式会社ソニー・コンピュータエンタテインメントの登録商標です。
およびNINTENDO GAMECUBEは任天堂の登録商標です。
HUDSON®
本社 〒062-8622 札幌市豊平区平岸3条5丁目4番22号 ハドソンビル TEL 011-841-4622
ハドソン東京 〒104-8446 東京都中央区築地4丁目1番17号 銀座大野ビル TEL 03-3542-4622
ハドソン ホームページ http://www.hudson.co.jp/
© 2003 HUDSON SOFT
「ボンバーマン」をiアプリで楽しもう！
アクセス方法
iMenu
ミニゲーム
メニューリスト
着信☆あぷり♪
ゲーム
ゲーム1
※「iアプリ」はNTTドコモの登録商標です。
インターネットで「ボンバーマン」を遊ぼう！
http://www.hudson.co.jp/bb/

ファミ通キューブ+アドバンス

9

famitsuCUBE+ADVANCE
2003.SEPTEMBER
no.51

ファミ通キューブ+アドバンス9月号
COVER
カービィのエアライド（任天堂）
どうぶつの森e+（任天堂）
MOTHER1+2（任天堂）
スーパーマリオアドバンス4（任天堂）
新約 聖剣伝説（スクウェア・エニックス）
どうぶつ島のチョビぐるみ（ロケットカンパニー）

キャラクターデザイン／松下進
イラストレーション製作／前田裕幸
(SUSUMU MATSUSHITA COMPANY)
エアブラシ／川崎秀紀
(SUSUMU MATSUSHITA COMPANY)
デザイン／村田順一

発行所　株式会社エンターブレイン
〒154-8528　東京都世田谷区若林1-18-10
☎ 03・5433・7850（営業局）
発行/株式会社エンターブレイン
© 2003 ENTERBRAIN,INC.　本誌記事の無断転載を禁じます。

CONTENTS

特製の携帯ストラップがゲットできる!?
ファミコンストラップ応募者全員サービス 8

週刊ファミ通との合同企画!!
ゲームキューブパールホワイトバージョン本体プレゼント 9

人気ソフトはもちろん、本体ももらえちゃう!!
読者プレゼント 10

夏休み攻略自由研究！ 30

カービィのエアライド 32
どうぶつの森e+ 42
スーパーマリオアドバンス4 52
MOTHER1+2 62
ファイアーエムブレム 烈火の剣 70
F-ZERO GX 72

■編集部注目ソフト大紹介！■
剣神 ドラゴンクエスト 甦りし伝説の剣 78

新作スクープ67連発!! 82
マリオゴルフ ファミリーツアー／ポケモンコロシアム／ファイナルファンタジー・クリスタル クロニクル／牧場物語 ワンダフルライフ／新約 聖剣伝説／バトルネットワーク ロックマン エグゼ4／ポケモンピンボールルビー・サファイア／ほか

■強力連載 人気ゲーム大集合!!■
スマブランドDX 132
どうぶつの村だより 136
うきうきポケモン大好き家族 140
ソニックエクスプレス 144
マリオファン新聞 146
カービィ学園 148
トライフォースタイムス 150
パワフルアカデミー 152
ロックマンナビゲーション 154

■コミック■
いい電子 アドバンス　みずしな孝之 118
きょうのできごと　なっち 138
ひちゃこのどうぶつの森e+体験記　ひちゃこ 156

ファミ通キューブ+アドバンス特捜隊 12
新作ゲームクロスレビュー 20
裏ワザ探偵団 76
イラストワールド 114
おたより刑事 116
アレクサンダー大塚の今月のA定食 117
編集部なんでも通信 118
ファミ通キューブ+アドバンス バックナンバー 119
オレのページ グランプリ 120
ファミ通協力店リスト 125
新作ソフト発売スケジュール 160
ルート64ビット 162

特別付録
カービィのビーチボール
※使いかたは130ページを見てね！
とじこみ付録
特製キャラクターシール

GAME INDEX

■ NINTENDO GAMECUBE ニンテンドーゲームキューブ

R：RACING EVOLUTION	91
アウトモデリスタ U.S.-tuned（ユーエスチューンド）	92
F-ZERO GX	72
カービィのエアライド	32/148
Killer7	91
激闘プロ野球	92
ケロケロキングDX	93
実況パワフルプロ野球10	88/152
ジャイアントエッグ～ビリー・ハッチャーの大冒険～	89
ゼルダの伝説 風のタクト	150
ゾイド バーサスII	91
大乱闘スマッシュブラザーズDX	132
チャリンコヒーロー	93
テイルズ オブ シンフォニア	90
天外魔境II MANJI MARU	89
天才ビットくん グラモンバトル	91
どうぶつの森+	136
どうぶつの森e+	42/136
ドラえもん みんなで遊ぼう！ ミニドランド	93
ドラゴンドライブ ディマスターズショット	92
BAIOHAZARD CODE：Veronica 完全版	90
ハドソンコレクションVol.1 キュービック ロードランナー	92
ハドソンコレクションVol.2 スターソルジャー	92
ファイナルファンタジー・クリスタル クロニクル	86
ファンタシースターオンライン エピソード3 カードレボリューション	90
V-RALLY3	92
牧場物語 ワンダフルライフ	87
ポケモンコロシアム	84
ポケモンチャンネル～ピカチュウといっしょ～	88/140
ボンバーマンランド2	93
マリオゴルフ ファミリーツアー	82
MONOPOLY めざせっ！ 大富豪人生！	93
ルパン三世 海に消えた秘宝	93
レッスルマニアXIX	91

■ NINTENDO64 ニンテンドウ64

マリオストーリー	146

■ GAMEBOY ADVANCE ゲームボーイアドバンス

アラジン	106
おじゃる丸～月光町ツアーでおじゃる～	104
Onimusha Tactics	108
GetBackers 奪還屋 邪眼封印！	105
GET! ボクのムシつかまえて	107
幻想魔伝最遊記～叛逆の闘神太子～	105
コロッケ！2～闇のバンクとバン女王～	107
サイバードライブゾイド ～機獣の戦士のヒュウ～	107
シャイニング・ソウルII	103
新きせかえ物語	105
新約 聖剣伝説	96
真・女神転生 デビルチルドレン　炎の書／氷の書	106
真・女神転生 デビルチルドレン　パズル de コール！	105
スーパーマリオアドバンス4	52
スーパーロボット大戦D	102
ソニック ピンボール パーティー	107
探偵学園Q～名探偵はキミだ～	104
テイルズ オブ ファンタジア	102
DUEL MASTERS	105
伝説のスタフィー2	94
どうぶつ島のチョビぐるみ	101
トップギア・ラリーSP	108
ドラゴンドライブ ワールドD ブレイク	108
なかよしペットシリーズ4 かわいい仔犬ミニ～わんこと遊ぼう！～小型犬	106
NARUTO -ナルト- 木ノ葉戦記	104
ハチエモン	103
バトル×バトル～巨大魚伝説～	107
バトルネットワーク ロックマン エグゼ3	154
バトルネットワーク ロックマン エグゼ4	98/154
ハムスター倶楽部4～しげっち大脱走～	107
ハムスターパラダイス ピュアハート	106
ファイアーエムブレム 烈火の剣	70
ボクらの太陽	103
ポケットモンスタールビー・サファイア	140
ポケモンピンボールルビー・サファイア	100
ボボボーボ・ボーボボ マジで!!? 真拳勝負	105
MOTHER 1+2	62
マーメイドメロディー ぴちぴちピッチ	102
ミッキーとミニーのマジカルクエスト2	106
みんなでぷよぷよお買い得版	106
名探偵コナン～狙われた探偵～	108
ロックマンエグゼ バトルチップグランプリ	102
わんニャン動物病院　～動物のお医者さん育成ゲーム～	108

■ GAMEBOY ゲームボーイ

ドラえもんのスタディボーイ かんじよみかきマスター	108

プレゼントは010ページ！
このマークは読者プレゼントのマークです。
応募方法はプレゼントのページにあります。

※本誌に掲載した商品の価格は、とくに断わりのないかぎりすべて税別です。
ニンテンドー ゲームキューブ、ゲームボーイ アドバンス、ゲームボーイ アドバンス SP、ゲームボーイ カラー、ニンテンドウパワー、NINTENDO64 は任天堂の登録商標です。
ポケモンミニ は任天堂、クリーチャーズ、ゲームフリークの商標です。

CERO 12 12才以上対象　CERO 15 15才以上対象　CERO 18 18才以上対象　CERO 全年齢 全年齢対象　CERO 教育・データベース

ゲームソフトのパッケージには左記のようなマークがついているものがあります。これはコンピュータエンターテインメントレーティング機構（略称CERO）が審査をし、内容によって対象年齢を表示する制度です。ただし、表示された年齢により購入を規制するものではありません。ソフトを購入するときの目安にしてください。

ココでしか手に入らない！ ファミ通㊊オリジナル

ファミコンストラップ応募者全員サービス

ファミコン誕生20年を記念して、ここでしか手に入らないオリジナルファミコン携帯ストラップを作りました！　携帯電話やゲームボーイアドバンスなどの液晶画面をピカピカにするクリーナーまでついてくるんだから、もうゲットするしかないっ!!

8個に1個の割合で、不朽の名作ソフト『ドンキーコング』がささっているバージョンなのダ！

8人にひとりの確率で、『ドンキーコング』のソフトが差さったバージョンが送られるぞ!!　どちらのバージョンが届くかはキミの運しだい。祈れ！

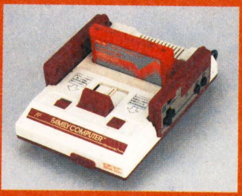

←この状態を型取ったバージョンが8人にひとりに届く。キミのはどちらだ？

応募のきまり

応募の手順

①右の応募用紙を切り取り、必要事項をもれなく記入してください（小学生以下の方は、保護者の名前を記入して、印鑑を押してください）。

②この商品には、1個につき800円分（送料込み）の切手が必要です。なお集計の都合上、額面80円未満の切手は受け付けできませんのでご注意ください。

③市販の封筒に、申し込み用紙と切手を入れて右のあて先まで郵送してください（封筒に80円切手を貼るのを忘れないでください）。

申し込み用紙が掲載されている雑誌

- **週刊ファミ通**……**8月1日号**（7月18日発売）、**8月22日・29日合併号**（8月8日発売）、**9月12日号**（8月29日発売）
- **ファミ通キューブ+アドバンス**……**9月号**（7月19日発売）、**10月号**（8月21日発売）

※上記の号すべてに、各1枚ずつ申し込み用紙がついています。申し込み用紙1枚につき、商品1個の応募が可能です。複数個への応募を希望する場合は、欲しい個数分の申し込み用紙が必要となります。

応募の締切

8月31日（日）消印有効

応募の注意

- 応募の決まりが守られていない場合は受け付けできません。
- 申し込み用紙には、必要事項を必ず記入してください。
- 封筒1通につき、応募できるのは商品1個です。
- 応募用紙と封筒には、黒か青のボールペンで記入してください。
- 応募商品に必要な金額以上の切手が同封されていても、差額は返送できません。
- 記念切手、破れた切手、使用済みの切手、収入印紙、現金などは同封しないでください。
- 同封された切手の金額が応募商品額に満たない場合は無効となります。その場合は、切手を返送させていただきます。
- 申し込み用紙をコピーして応募した場合は無効となります。必ず下の応募用紙を切り取ってご使用ください。
- 商品の発送は2003年11月初旬を予定しております。
- 本製品の対象年齢は6歳以上です。6歳未満のお子様には絶対に与えないでください。

応募のあて先

〒101-8691　神田郵便局　私書箱10号
『ファミコン20周年 記念ストラップ プレゼントFC』係

問い合わせ

『ファミコン20周年 記念ストラップ プレゼント』事務局　☎03・5433・7868
お問い合わせ受付期間：7月18日（金）〜11月28日（金）
お問い合わせ受付時間：土・日・祝祭日を除く午前9時30分から午後5時30分まで

申し込み用紙　ファミ通キューブ　9月号

ご住所	□□□-□□□□ 都道府県		
フリガナ / ご本人のお名前		生年月日	
		T S H　年　月　日	
※小学生以下の方は保護者のお名前を書いてください		保護者の印鑑	事務局使用欄
保護者のお名前		印	
電話番号	（　　　）　-		

●商品は製作中のため、実際のものとは異なる場合があります。また印刷の都合上、実物と色が異なる場合があります。あらかじめご了承ください。●日本国以外からの応募は受け付けできません。

週刊ファミ通&ファミ通キューブ+アドバンス合同企画

ゲームキューブ限定カラー“クリスタルホワイト”&『ファイナルファンタジー・クリスタル クロニクル』のスペシャルセットを10名にプレゼント！プレゼント！プレゼント！プレゼント！

『ファイナルファンタジー・クリスタル クロニクル』の発売を記念した非売品限定カラーのゲームキューブ本体に、コントローラとゲームボーイプレーヤー、ソフトが入ったスペシャルセットをプレゼント！

⬆4人プレイがアツい『ファイナルファンタジー・クリスタルクロニクル』。このゲームキューブを当てて遊びにきた友だちに自慢しちゃおう!!

応募のきまり

官製はがきに下の応募券を貼り、アンケートの答えとキミの住所、氏名、年齢、職業、電話番号を必ず書いて下のあて先まで送ってね。応募券は週刊ファミ通8月1日号（7月18日発売）にもついてるぞ。ひとり何口でも応募可能だけど、必ず1枚のはがきにひと口で応募すること。また、封書による応募は無効となるので注意!!

あて先

〒154-8528
(株)エンタープレイン
ファミ通キューブ編集部「FFCC」係

締切

8月5日(火)
編集部到着分まで有効

当選者発表

ファミ通キューブ+アドバンス
10月号（8月21日(木)発売）

アンケートに答えて非売品のゲームキューブを当てよう！

① ゲームキューブ本体を持っていますか？ 持っている場合、それは何色ですか？
② ゲームキューブ本体にあったらいいと思う色は何色ですか？
③『ファイナルファンタジー・クリスタル クロニクル』に登場する4つの種族の中で気になる種族はどれですか？
④『ファイナルファンタジー・クリスタル クロニクル』のどんなところに期待していますか？
⑤『ファイナルファンタジー』シリーズの中でいちばん好きなタイトルはどれですか？

c 2003 THE GAME DESIGNERS STUDIO,INC.
FINAL FANTASY is a registered trademark of Square Enix Co.,Ltd. CHARACTER DESIGN/Toshiyuki Itahana

※雑誌公正競争規約の定めにより、この懸賞に当選された方は、この号のほかの懸賞に当選できない場合があります。

なつ

夏だ！チワワだ！

かわいい！ ちいさい！ ふるえてる！

キクちゃん

ゲーム機本体

1 テイルズ オブ シンフォニア +エンジョイプラスパック シンフォニック グリーン エディション

・ニンテンドーゲームキューブ本体限定カラー・ゲームボーイプレーヤー限定カラー

・テイルズ オブ シンフォニアのソフト・メモリーカード59

が入ったスペシャルパック！

3名

2 ゲームボーイアドバンスSP本体

プラチナシルバー

オニキスブラック

アズライトブルー

3色の中から好きな色を選べ！

5名

9月号“読者プレゼント”当選者発表！ 当選おめでとう。

1.エンジョイプラスパック 鹿児島県 中原成基／新潟県 大山辰時／兵庫県 前田有紀／栃木県 見上理恵／埼玉県 庄司早織／栃木県 小森崇司／兵庫県 中川智裕／群馬県 原 拓也／福岡県 福田春菜／新潟県 千田裕也 2.ゲームボーイアドバンスSP本体 北海道 浅井海洋／埼玉県 眞木健太／山梨県 大森優介／北海道 西岡優太／千葉県 田邊将崇／沖縄県 玉井喜斗／宮崎県 中村桃子／千葉県 中澤敏範／島根県 落合悠騎／北海道 岡本竜馬 3.どうぶつの森e+ 宮城県 森 健輔／東京都 籾江翔太／山形県 小林田記子／岐阜県 小畑清貴／大阪府 山口太成／和歌山県 西本直生／島根県 山本 舞／広島県 井上俊満／茨城県 石川晴信／青森県 沖沢圭祐 4.ファイナルファンタジー・クリスタル クロニクル 山形県 設楽 拓／奈良県 小路直紀／愛媛県 武市 誠／長野県 赤堀 誠／奈良県 中島徹二／福島県 森 俊樹／東京都 小林 慧／香川県 都築智嗣／富山県 竹林大介／熊本県 橋本茂斗 5.スーパーマリオアドバンス4 愛知県 佐々木大祐／島根県 河田朋幸／北海道 吉倉健太／愛媛県 谷口末以那／愛知県 水野靖大／京都府 村井太治／静岡県 小松健太郎／埼玉県 小林和希／滋賀県 北川真裕／香川県 吉井 享 6.MOTHER1+2 東京都 太安蒼一郎／宮城県 佐藤彩菜／大阪府 長田 渉／福島県 斉藤 真／東京都 市川志功／北海道 石黒達也／大阪府 川崎大輔／愛知県 中村和雅／東京都 難波 淳／大阪府 西井由真 7.デジタルコントローラ 滋賀県 伊藤充彦／大阪府 藤中政利／神奈川県 小松澄太／京都府 森田広之／富山県 黒部知一／大阪府 中村幸太／山梨県 望月拓也／静岡県 辻村壮司／広島県 中川恭一／青森県 山田 光 8.メモリーカード251 和歌山県 秋月勇人／大阪府 宝来佐知子／群馬県 藤井沙央里／愛知県 越知なおこ／徳島県 長岡洋行／沖縄県 當間ゆめの／新潟県 庭山康一／愛知県 西田 亮／静岡県 渡辺裕太／北海道 宇山直也 9.どうぶつの森＋フィギュアコレクション 兵庫県 浮田妃奈乃／奈良県 中本千絵／東京都 難波愛美／埼玉県 広山健太／大阪府 山本清美(順不同、敬称略)

読者プレゼント

「ワンワン夏は暑いワン」とちょっと夏バテ気味(!?)なプリティー犬のキクちゃんも元気がモリモリ出てくる、いま話題のゲーム機本体やゲームソフトなどをドサーっとプレゼント!! これさえ当てれば今年は夏バテ知らず!! 下の応募のきまりをよーく読んでから送ってね。

ゲームソフト

3 カービィのエアライド
ニンテンドーゲームキューブ版

10名

4 どうぶつの森e+
ニンテンドーゲームキューブ版

10名

5 スーパーマリオアドバンス4
ゲームボーイアドバンス版

10名

周辺機器&ゲームグッズ

6 デジタルコントローラ

バイオレット

ブラック

どちらか好きな色を選べ!

10名

7 メモリーカード251

10名

8 どうぶつの森+ フィギュアコレクション(3個セット)

どれが届くかはお楽しみ!!

5名

応募のきまり

プレゼント番号1～8の中から希望の商品が決まったら、本誌とじ込みのアンケートはがきに必要事項と希望の商品番号(2、6の商品に関しては希望の本体カラー)、本誌に対するご意見、ご感想などを記入のうえ、お送りください(切手は不要です)。※当選者は10月号で発表します。

2003年8月5日(火) 編集部到着分まで有効

©2003 HAL Laboratory.Inc./Nintendo ©2001-2003 Nintend ©1983-2003 Nintendo

※雑誌公正競争規約の定めにより、この懸賞に当選された方は、この号のほかの懸賞に当選できない場合があります。なお、賞品の発送は発表から1～2カ月かかることがございますのでご了承ください。

ファミ通キューブ+アドバンス特捜隊

2003年上半期売れたソフトTOP50

いつものマンスリーデータに加えて、今月は上半期(1月～6月)のTOP50ランキングを大発表! 気になる1位は何なのか!? キミのお気に入りソフトは何位なのか!? さっそくいってみよ——っ!!

集計期間● 2002年12月30日～2003年6月29日

1位 ポケットモンスター ルビー・サファイア

132万3673本　累計452万1435本

RPG	2002年11月21日発売	ポケモン
冒険	価格各4800円	プレイ人数・1～2

3月号で発表した"2002年 年間売上TOP100ランキング"でもトップを飾った『ポケモン』が、なんと今回も1位を独走! 全ポケモンをコンプリートしても、まだまだやりこみがいはあるぞ!!

読者の声

●ポケモンを1匹1匹育てていくのがとても楽しい(愛知県・10歳) ●友だちとポケモンを交換したりして長く遊べる!(滋賀県・11歳) ●このゲームを購入して以来、ほかのゲームを買ってません!(和歌山県・12歳) ●ジラーチがほしい(広島県・11歳) ●ポケモンずかんを完成させたい(愛知県・13歳) ●子供のゲームだと思ってましたが、私も大ハマリ(群馬県・42歳)

2位 ドラゴンクエスト キャラクターズ キャラバンハート

56万6201本　累計56万6201本

RPG	3月29日発売	スクウェア・エニックス
冒険・ファンタジー	価格5980円	プレイ人数・1～2

アドバンス初の『ドラゴンクエスト』シリーズ作品が、見事第2位を獲得! 従来の『ドラクエ』らしさに加え、新たなモンスターを生み出す"転身"をはじめとする新要素が、多くのファンを引きつけたのだ。

3位 メイド イン ワリオ

44万6263本　累計44万6263本

アクション	3月21日発売	任天堂
バラエティー	価格4800円	プレイ人数・1～2

たった5秒の真剣勝負! プチゲーム満載の『メイド イン ワリオ』が、堂々3位をゲット! 幅広い年齢層から、「気軽にプレイできる」、「ちょっとした時間にちょうどいい」と好評を得ていたぞ。

4位 ファイナルファンタジータクティクス アドバンス

42万0540本　累計42万0540本

シミュレーション・RPG	2月14日発売	スクウェア・エニックス
冒険・ファンタジー	価格5800円	プレイ人数・1～2

5位 ゼルダの伝説 神々のトライフォース&4つの剣

26万8957本　累計26万8957本

アクション・RPG	3月14日発売	任天堂
冒険	価格4800円	プレイ人数・1～4

6位 ファイアーエムブレム 烈火の剣

23万9811本　累計23万9811本

シミュレーション・RPG	4月25日発売	任天堂
冒険・ファンタジー	価格4800円	プレイ人数・1

7位 星のカービィ 夢の泉デラックス

21万9181本　累計69万9919本

アクション	2002年10月25日発売	任天堂
コミカル	価格4800円	プレイ人数・1～4

8位 パワプロクンポケット5

20万6429本　累計20万6429本

アクション	1月23日発売	コナミ
野球・育成	価格4800円	プレイ人数・1～2

9位 バトルネットワーク ロックマン エグゼ 3

20万3911本　累計49万3262本

アクション・RPG	2002年12月6日発売	カプコン
冒険	価格4800円	プレイ人数・1～2

10位 マリオパーティ4

20万1493本　累計87万9383本

アクション	2002年11月8日発売	任天堂
バラエティー	価格6800円	プレイ人数・1～4

※2003年上半期売れたTOP50は、ニンテンドーゲームキューブ、ニンテンドウ64、ゲームボーイ、ゲームボーイアドバンス、スーパーファミコンの販売数を同一の条件のもとに集計したものです。左からタイトル、推定販売本数、累計販売本数、ジャンル、テイスト、発売日、価格(税別)、メーカー名、プレイ人数を表しています。累計販売本数の色は、緑が10万本以上、ピンクが50万本以上、赤が100万本以上を表しています。

11位	ゼルダの伝説 風のタクト	20万0167本	累計64万8773本	アクション・アドベンチャー	2002年12月13日発売	任天堂	冒険・ファンタジー	価格6800円	プレイ人数・1
12位	MOTHER 1+2	18万2609本	累計18万2609本	RPG	6月20日発売	任天堂	冒険	価格4800円	プレイ人数・1
13位	テニスの王子様2003 COOLBLUE・PASSIONRED	15万9517本	累計15万9517本	アクション	2月20日発売	コナミ	アニメ・テニス	価格各4800円	プレイ人数・1~2
14位	とっとこハム太郎4 にじいろ大行進でちゅ	15万1805本	累計15万1805本	アドベンチャー・アクション	5月23日発売	任天堂	アニメ・コミック	価格4800円	プレイ人数・1~2
15位	メトロイドフュージョン	15万0181本	累計15万0181本	アクション	2月14日発売	任天堂	SF	価格4800円	プレイ人数・1
16位	NARUTO－ナルト－ 激闘忍者大戦!	14万1101本	累計14万1101本	アクション	4月11日発売	トミー	格闘・コミック	価格6800円	プレイ人数・1~2
17位	スーパーマリオアドバンス3	13万3469本	累計48万3467本	アクション	2002年9月20日発売	任天堂	コミカル	価格4800円	プレイ人数・1~4
18位	バトルネットワーク ロックマン エグゼ3 BLACK	12万7046本	累計12万7046本	アクション・RPG	3月28日発売	カプコン	SF	価格4800円	プレイ人数・1~2
19位	ロックマン ゼロ2	12万5259本	累計12万5259本	アクション	5月2日発売	カプコン	SF	価格4800円	プレイ人数・1~2
20位	NARUTO－ナルト－忍術全開! 最強忍者 大結集	12万2704本	累計12万2704本	アクション	5月1日発売	トミー	キャラクター・アニメ	価格4800円	プレイ人数・1
21位	ポケモンボックス ルビー&サファイア	11万5554本	累計11万5554本	その他	5月30日発売	ポケモン	コレクション	価格2000円	プレイ人数・1~2
22位	伝説のスタフィー	11万3447本	累計40万5063本	アクション	2002年9月6日発売	任天堂	冒険・ファンタジー	価格4800円	プレイ人数・1
23位	NINTENDOパズルコレクション	10万6997本	累計10万6997本	パズル	2月7日発売	任天堂	その他	価格5800円	プレイ人数・1~4
24位	ソニック アドバンス2	10万4272本	累計16万7149本	アクション	2002年12月19日発売	セガ	冒険・ファンタジー	価格5800円	プレイ人数・1~4
25位	遊戯王デュエルモンスターズ8 ~破滅の大邪神~	10万3336本	累計10万3336本	RPG	3月20日発売	コナミ	カードゲーム・コミック	価格4800円	プレイ人数・1~2
26位	ソウルキャリバーII	9万7148本	累計9万7148本	アクション	3月27日発売	ナムコ	格闘	価格6800円	プレイ人数・1~2
27位	どうぶつの森e+	9万1658本	累計9万1658本	シミュレーション	6月27日発売	任天堂	コミュニケーション	価格6800円	プレイ人数・1
28位	メトロイドプライム	7万8021本	累計7万8021本	シューティング・アドベンチャー	2月28日発売	任天堂	冒険・SF	価格6800円	プレイ人数・1
29位	biohazard 0	7万6774本	累計7万6774本	アクション・アドベンチャー	2002年11月21日発売	カプコン	ホラー	価格7800円	プレイ人数・1
30位	牧場物語 ミネラルタウンのなかまたち	7万5439本	累計7万5439本	シミュレーション	4月18日発売	ビクター インタラクティブ ソフトウェア	牧場・育成	価格4800円	プレイ人数・1~2
31位	大乱闘スマッシュブラザーズDX	7万4822本	累計127万7428本	アクション	2001年11月21日発売	任天堂	コミカル	価格6800円	プレイ人数・1~4
32位	From TV animation ONE PIECE ナナツ島の大秘宝	7万1891本	累計17万2125本	アクション・RPG	2002年11月15日発売	バンプレスト	コミック・冒険	価格4800円	プレイ人数・1~2
33位	From TV animation ONE PIECE トレジャーバトル!	7万1461本	累計25万0917本	アクション	2002年11月1日発売	バンダイ	コミック	価格6800円	プレイ人数・1~4
34位	ロックマン エグゼ トランスミッション	7万0318本	累計7万0318本	アクション	3月6日発売	カプコン	SF	価格5800円	プレイ人数・1
35位	GIFTPIA	6万4544本	累計6万4544本	RPG	4月25日発売	任天堂	冒険・ファンタジー	価格5800円	プレイ人数・1
36位	サモンナイト クラフトソード物語	6万0082本	累計6万0082本	アクション・RPG	4月25日発売	バンプレスト	ファンタジー	価格5800円	プレイ人数・1~2
37位	とっとこハム太郎3 ラブラブ大冒険でちゅ	5万9835本	累計34万9558本	アドベンチャー	2002年5月31日発売	任天堂	コミック	価格4800円	プレイ人数・1~4
38位	どうぶつの森+	5万9544本	累計64万0098本	シミュレーション	2001年12月14日発売	任天堂	コミュニケーション	価格6800円	プレイ人数・1
39位	わがまま☆フェアリー ミルモでポン! ~黄金マラカスの伝説~	5万8283本	累計9万2823本	アドベンチャー	2002年12月19日発売	コナミ	コミック	価格4800円	プレイ人数・1
40位	スーパーマリオアドバンス2	5万3029本	累計86万4275本	アクション	2001年12月14日発売	任天堂	コミカル	価格4800円	プレイ人数・1~4
41位	遊戯王デュエルモンスターズ インターナショナル ワールドワイドエディション	5万2731本	累計5万2731本	RPG	4月17日発売	コナミ	カードゲーム・コミック	価格4800円	プレイ人数・1~2
42位	スーパーマリオサンシャイン	5万1490本	累計72万8930本	アクション	2002年7月19日発売	任天堂	冒険・コミカル	価格6800円	プレイ人数・1
43位	ソニック メガコレクション	4万8430本	累計7万0096本	アクション	2002年12月19日発売	セガ	コミカル・ファンタジー	価格5800円	プレイ人数・1~2
44位	コロッケ! 夢のバンカーサバイバル!	4万5426本	累計9万0496本	アクション	2002年10月17日発売	コナミ	コミック	価格4800円	プレイ人数・1~2
45位	テイルズ オブ ザ ワールド ~サモナーズ リネージ~	4万3485本	累計49万3485本	シミュレーション・RPG	3月7日発売	ナムコ	冒険・ファンタジー	価格4800円	プレイ人数・1~2
46位	マリオカートアドバンス	4万3121本	累計88万1051本	アクション	2001年7月21日発売	任天堂	レース・コミカル	価格4800円	プレイ人数・1~4
47位	シャーマンキング ソウルファイト	4万2449本	累計4万2449本	シミュレーション	3月28日発売	バンダイ	格闘・育成	価格6800円	プレイ人数・1~2
48位	くるりんパラダイス	4万0302本	累計8万0404本	アクション	2002年12月6日発売	任天堂	パズル	価格4800円	プレイ人数・1~4
49位	From TV animation ONE PIECE めざせ!キング オブ ベリー	3万9933本	累計3万9933本	その他	3月28日発売	バンプレスト	コミック	価格4800円	プレイ人数・1~4
50位	桃太郎電鉄11 ブラックボンビー出現! の巻	3万7727本	累計6万9904本	その他	2002年12月5日発売	ハドソン	ボードゲーム	価格6800円	プレイ人数・1~4

2003年下半期はどうなる!?

いきなり新作ラッシュで幕を開けた今年の下半期(7月~12月)。しかし、秋から年末にかけて数々のビッグタイトルの発売が予定されているので、下半期の順位がどうなるかはまだわからない。はたして、もっとも多くのファンに支持されるゲームは何なのか!? その動向に注目せよ!!

ファミ通キューブ+アドバンス特捜隊

売れてるTOP10

集計期間● 2003年6月2日～2003年7月6日

1 NEW 初登場 MOTHER 1+2

20万2059本　累計20万2059本
RPG 冒険　6月20日発売　価格4800円　任天堂　プレイ人数・1

不朽の名作を2本収録してお得！ 今月の第1位は『MOTHER 1+2』が初登場でモノにしたぞ。昔プレイした人も初体験の人も、独特の世界観にひたってみてはいかがかな？

2 NEW 初登場 どうぶつの森e+

12万2686本　累計12万2686本
シミュレーション コミュニケーション　6月27日発売　価格6800円　任天堂　プレイ人数・1

いろーんなコトが新しい！ 第2位はファン待望の『どうぶつの森』シリーズ最新作がランクイン！ カードeリーダー+を使えば、好きなどうぶつを村に呼ぶことができるぞ。

3 ↘2 前回 ポケットモンスター ルビー&サファイア

6万8057本　累計453万5790本
RPG 冒険　2002年11月21日発売　価格各4800円　ポケモン　プレイ人数・1～2

人気いまだ衰えず！ 今月の第3位は『ポケモン』がゲットしたぞ。ついに累計実売数は450万本を突破！ 『ポケモンコロシアム』や『ポケモンピンボール』も楽しみだね！

4 ↘1 前回 とっとこハム太郎 にじいろ大行進でちゅ

6万4257本　累計16万0247本
アドベンチャー・アクション アニメ・コミック　5月23日発売　価格4800円　任天堂　プレイ人数・1～2

5 ↘4 前回 ポケモンボックス ルビー&サファイア

5万8885本　累計12万2199本
その他 コレクション　5月30日発売　価格2000円　ポケモン　プレイ人数・1～2

6 NEW 初登場 Viewtiful Joe

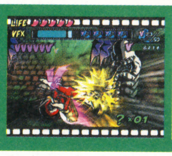

4万6583本　累計4万6583本
アクション SF　6月26日発売　価格6800円　カプコン　プレイ人数・1

7 ↘5 前回 メイド イン ワリオ

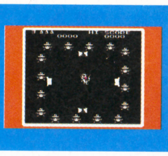

4万1343本　累計45万2793本
アクション バラエティー　3月21日発売　価格4800円　任天堂　プレイ人数・1～2

8 ↘7 前回 NARUTO-ナルト- 忍術全開！ 最強忍者 大結集

3万8037本　累計12万8771本
アクション キャラクター・アニメ　5月1日発売　価格4800円　トミー　プレイ人数・1

9 NEW 初登場 ソニックアドベンチャー デラックス

3万3280本　累計3万3280本
アクション 冒険　6月19日発売　価格6980円　セガ　プレイ人数・1

10 ↘3 前回 ファイアーエムブレム 烈火の剣

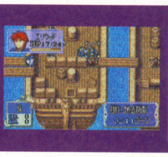

2万7685本　累計24万4454本
シミュレーション・RPG ファンタジー　4月25日発売　価格4800円　任天堂　プレイ人数・1

読者が選んだお気に入りソフトTOP10

集計期間● 2003年6月11日～2003年7月9日

1	大乱闘スマッシュブラザーズDX	(GC) 任天堂	8897
2	ポケットモンスター ルビー・サファイア	(GBA) ポケモン	7870
3	どうぶつの森+	(GC) 任天堂	5988
4	ゼルダの伝説 風のタクト	(GC) 任天堂	3850
5	メイド イン ワリオ	(GBA) 任天堂	2623
6	マリオパーティ4	(GC) 任天堂	2224
7	スーパーマリオサンシャイン	(GC) 任天堂	2081
8	ドラゴンクエストモンスターズ キャラバンハート	(GBA) スクウェア・エニックス	1996
9	MOTHER 1+2	(GBA) 任天堂	1796
10	ゼルダの伝説 時のオカリナ	(N64) 任天堂	1768

とにかくなんでもTOP10 ➡『夏休みにやりたいことは?』

予想どおり!? "ゲーム"がだんとつ

今月の"とにかくなんでもTOP10"では「夏休みにやりたいことは何ですか？」という質問に対する答えを集計してみたぞ。結果はご覧のとおり、ダントツで"ゲーム"が1位となったのだ。今年の夏も大作ゲームがめじろ押し。ゲームファンにとっては、忙しい夏休みになるかもね。一方、"勉強"が意外(!?)にも第4位に。さすが本誌読者、やるときはやる、ってことかな!? そのほかの答えとしては"アルバイト"(173ポイント)、音楽(141ポイント)などなど。中には「告白したい」(富山県・16歳)なんて人も。がんばって！

1	ゲーム	8850ポイント
2	海水浴・プール	1890ポイント
3	旅行	614ポイント
4	勉強	583ポイント
5	登山	535ポイント
6	ゆっくりする	457ポイント
7	部活・クラブ	394ポイント
8	釣り	268ポイント
9	昆虫採集	236ポイント
10	自由研究	142ポイント

※売れてるTOP10は、ニンテンドーゲームキューブ、ニンテンドウ64、ゲームボーイ、ゲームボーイアドバンス、スーパーファミコンの販売数を同一の条件のもとに集計したものです。左から今月の順位、先月の順位、タイトル、推定販売本数、累計販売本数、ジャンル、テイスト、発売日、価格(税別)、メーカー名、プレイ人数を表しています。累計販売本数の色は、緑が10万本以上、ピンクが50万本以上、赤が100万本以上を表しています。

どがーんっ！ やって来ました夏本番！ やって来ました“ファミ通キューブ＋アドバンス特捜隊”!! 今月もホットでクールなゲームにまつわる情報をみんなにお届けするぞっ！ まずはマンスリデータからスタートゥッ!!

マンスリーデータ 2003.9

期待の新作TOP20

集計期間● 2003年6月11日～2003年7月9日

1 カービィのエアライド
↗2 前回

8355ポイント

アクション／レース ｜ 7月11日発売 ｜ 価格5800円 ｜ 任天堂 ｜ プレイ人数・1～4

待望の『カービィ』シリーズ最新作が第1位を獲得！ 今作では“エアライド”、“ウエライド”、“シティトライアル”という3つのモードを収録。みんなでわいわい盛り上がろう！

2 マリオカートGC（仮題）
↗3 前回

6502ポイント

アクション／レース・コミカル ｜ 2003年発売予定 ｜ 価格未定 ｜ 任天堂 ｜ プレイ人数・1～4

前回よりワンランクアップ。第2位は『マリオカート』シリーズ最新作が輝いたぞ。ブロードバンドアダプタを使えば、な、なんと最大8人までの同時対戦が楽しめるのだ。

3 ピクミン2（仮題）
↗5 前回

4152ポイント

アクション・シミュレーション／育成 ｜ 2003年発売予定 ｜ 価格未定 ｜ 任天堂 ｜ プレイ人数・1～4

新色ピクミンやふたり同時プレイの採用など、興味がつきない『ピクミン』最新作が第3位。『ピクミン』といえばCMソングも話題になったけど、今回はどんなCMソングなのかな？

4 スーパーマリオアドバンス4
↗10 前回

3793ポイント

アクション／冒険 ｜ 7月11日発売 ｜ 価格4800円 ｜ 任天堂 ｜ プレイ人数・1～4

5 マリオパーティ5（仮題）
↗6 前回

3621ポイント

アクション・テーブルゲーム／パーティゲーム ｜ 2003年発売予定 ｜ 価格未定 ｜ 任天堂 ｜ プレイ人数・1～4

6 ポケモンコロシアム
↘4 前回

3279ポイント

その他／バトル ｜ 11月21日発売予定 ｜ 価格6800円 ｜ ポケモン ｜ プレイ人数・1～4

7 ファイナルファンタジー・クリスタル クロニクル
↗9 前回

3108ポイント

RPG／冒険・ファンタジー ｜ 8月8日発売予定 ｜ 価格6800円 ｜ 任天堂 ｜ プレイ人数・1～4

8 牧場物語 ワンダフルライフ
↗12 前回

2281ポイント

シミュレーション／牧場・育成 ｜ 8月29日発売予定 ｜ 価格6800円 ｜ マーベラス・インタラクティブ・ソフトウェア ｜ プレイ人数・1

9 ポケモンチャンネル ～ピカチュウといっしょ～
↗11 前回

2025ポイント

その他／コミュニケーション ｜ 7月18日発売 ｜ 価格5800円 ｜ ポケモン ｜ プレイ人数・1

10 実況パワフルプロ野球10
↗16 前回

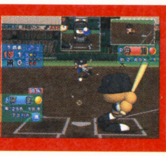

1856ポイント

アクション／野球・育成 ｜ 7月17日発売 ｜ 価格6980円 ｜ コナミ ｜ プレイ人数・1～2

順位	前回	タイトル	機種／メーカー／発売日	ポイント
11	↘8	マリオ＆ルイージRPG	GBA／任天堂 2003年発売予定	1768ポイント
12	↗17	F-ZERO GX	GC／任天堂 7月25日発売予定	1711ポイント
13	↗19	新約 聖剣伝説	GBA／スクウェア・エニックス 8月29日発売予定	1369ポイント
14	↘13	マリオゴルフ ファミリーツアー	GC／任天堂 9月5日発売予定	1255ポイント
15	↘14	マリオテニスGC（仮題）	GC／任天堂 冬発売予定	1169ポイント
16	NEW 初登場	MOTHER 3（仮題）	GBA／任天堂 発売日未定	1084ポイント
17	NEW 初登場	テイルズ オブ シンフォニア	GC／ナムコ 8月29日発売予定	1027ポイント
18	→18	ポケモンピンボール ルビー・サファイア	GBA／ポケモン 8月1日発売予定	941ポイント
19	↘15	伝説のスタフィー2（仮題）	GBA／任天堂 9月5日発売予定	855ポイント
20	NEW 初登場	ロックマン エグゼ バトルチップグランプリ	GBA／カプコン 8月8日発売予定	656ポイント

ボクたちワタシたち こんなに期待してますっ!!

マリオパーティ5（仮題）

●いまでも子供と『4』で遊んでいます（栃木県・42歳） ●もっともっとミニゲームを（千葉県・12歳） ●プレイしていると、あっという間に時間が過ぎる大好きなシリーズ（滋賀県・16歳） ●今度はミニゲームを作りたい（山梨県・9歳） ●単純なのに長～く遊べる。単純だから？（大分県・15歳） ●もっと大勢で遊べたらいいのに（岡山県・11歳） ●『マリオパーティ』をプレイしているときの子供の顔が好きです（福岡県・28歳）

ファイナルファンタジー・クリスタル クロニクル

●『ファイナルファンタジー』シリーズの雰囲気が好き。今作も期待大です（兵庫県・15歳） ●まさかゲームキューブで発売されるとは……。受験生なのに……（京都府・15歳）

牧場物語 ワンダフルライフ

●1日中のんびり遊びたい（千葉県・15歳） ●グラフィックのきれいさに驚いた（埼玉県・18歳） ●アドバンス版とのリンクが楽しみ（東京都・16歳） ●もう待てませんよ!!（長野県・18歳）

※期待の新作TOP10は、ファミ通キューブ+アドバンスのアンケートはがきによって同一の条件のもとに集計したものです。 ※お気に入りソフトTOP10および期待の新作TOP20のハードウェアの（）内の表記は、N64がニンテンドウ64、GBがゲームボーイ、SFCがスーパーファミコン、GBAがゲームボーイアドバンス、GCがニンテンドーゲームキューブを表しています。

ファミ通キューブ+アドバンス特捜隊

マンスリーニュース 2003.9

待ちに待った夏休みシーズンがいよいよ到来!! この夏も楽しいゲームやイベントで思いっきり遊んじゃおう! 今回は、夏休みを満喫するために役立つ情報が盛りだくさん。新製品も見逃さないようにね!

イベント 夏休みの注目イベント、ポケモンフェスタ2003は楽しい催しやステキなプレゼントがてんこ盛り!!

7月19日から全国9会場で開催される夏の祭典、ポケモンフェスタ2003。会場ではポケモンカード公式トーナメントやゲーム大会、ステージショーなど、さまざまなイベントが行われるのだ。さらに、会場へ行くとポケモン情報が満載の"ポケモンスクープ2003 SUMMER"をもらうことができるぞ!! この本には、イベントでしか手に入らない限定カードe+、『ポケモンバトルカードe+』やポケモンスタンプがついてくるのだ。これは行くしかないね!!

会場に行って"ポケモンスクープ2003 SUMMER"をゲット!!

ポケモンスクープ2003SUMMER

ポケモンスタンプ

限定カードe+（4枚）

イベントお問い合わせ先
ポケモンカスタマーサポートセンター
☎0120・049・725
（平日11時～18時）

※ひとり1冊プレゼント。保護者の方はご遠慮お願いします。十分な数を用意してますが、数には限りがあります。

『ポケモンフェスタ2003』開催スケジュール

日程	エリア	会場
7月19日(土)	北海道	札幌つどーむ
7月20日(日)★	北海道	札幌つどーむ
7月26日(土)	愛知県	ポートメッセ名古屋
7月27日(日)★	愛知県	ポートメッセ名古屋
8月 2日(土)	大阪府	インテックス大阪
8月 3日(日)★	大阪府	インテックス大阪
8月 6日(水)★	埼玉県	さいたまスーパーアリーナ
8月 9日(土)	神奈川県	パシフィコ横浜
8月10日(日)★	神奈川県	パシフィコ横浜
8月13日(水)★	香川県	サンメッセ香川
8月16日(土)★	宮城県	シェルコムせんだい
8月20日(水)★	広島県	広島サンプラザ
8月23日(土)	福岡県	マリンメッセ福岡
8月24日(日)★	福岡県	マリンメッセ福岡

※イベントの開催時間は全会場、午前9時～午後5時までとなります。
※★印は公式トーナメントが行われる日です。
※来場者多数の場合は、入場制限させていただくことがあります。

限定① 『テイルズ オブ シンフォニア』限定セットの詳細が判明!!

『テイルズ オブ シンフォニア』に限定カラー(シンフォニックグリーン)のゲームキューブがセットになった限定版が8月29日に発売!! 価格は28000円。本体のほかに、同色のゲームボーイプレーヤーや主人公のイラストが描かれたディスクカバーのプレート、メモリーカード59が同梱されているぞ!

セット内容

- 『テイルズ オブ シンフォニア』ソフト
- ゲームキューブ限定カラー
  ※イラストが入ったディクカバーのプレートつき
- ゲームボーイプレーヤー限定カラー
- メモリーカード59

テイルズ オブ シンフォニア+ エンジョイプラスパック
シンフォニックグリーン エディション
／8月29日発売・28000円

限定② 今度のアドバンスSP限定カラーは夏らしいブルー! 『新約 聖剣伝説』限定版が8月29日に発売!!

『新約 聖剣伝説』に、特別カラー(マナブルー)のアドバンスSPがセットになった限定版が、8月29日に18300円で発売されるぞ。このアドバンスSPのカラーは、本作のイメージを表現した涼しげな水色なのだ。そのほかにも、本体を傷から守る『新約 聖剣伝説』オリジナルポーチがセットになっている。数量限定なので、欲しい人は早めに予約しておこう!!

⬆本作の海の色に似た限定アドバンスSP。この夏の必須アイテムだね!!

セット内容

- 『新約 聖剣伝説』ソフト
- ゲームボーイアドバンスSP限定カラー
- オリジナルポーチ
- 専用ACアダプタ

ゲームボーイアドバンスSP
マナブルー・エディション
／8月29日発売・18300円

©2003 Pokémon. ©1995-2003 Nintendo/Creatures Inc./GAME FREAK inc. ©藤島康介 ©NAMCO LTD. © 2003 SQUARE ENIX CO.,LTD. All Rights Reserved. Developed By BROWNIE BROWN ©Nintendo/HAL Laboratory, Inc. ©2003 THE GAME DESIGNERS STUDIO,INC.FINAL FANTASY is a registered trademark of SQUARE ENIX CO.,LTD.CHARACTER DESIN/Toshiyuki Itahana .BANDAI 2003 ©Nintendo・Creatures・GAME FREAK・TV Tokyo・ShoPro・JR Kikaku ©Poke'mon ©2003 ピカチュウプロジェクト TM&© Universal Studio and Amblin.©2001-2003 Nintendo

第20回
キューブくん

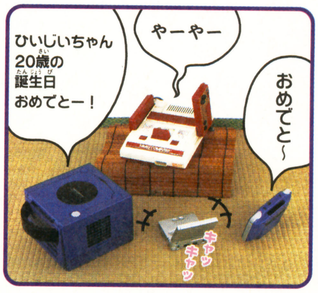

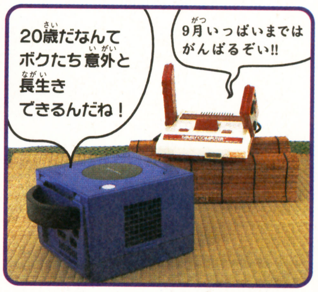

■キューブくん、ロクヨンとうちゃんよりは、がんばろうネ!!

ホリ　ゲームキューブ用メモリーカード251に愉快な仲間がたくさん登場!!

ホリから発売される周辺機器、メモリーカードキューブ251をプレゼント。ラインアップは、この夏の話題作をモチーフにしたものやゲームキューブ本体と同じ4色のメモリーカード251など6種類。すべてにメモリーカードケースとインデックスシールが同梱されるのだ。欲しい方は希望品名を明記して"ホリ"係まで。

❶メモリーカードキューブ251 星のカービィ 7月11日発売 2200円
❷メモリーカードキューブ251 ファイナルファンタジー クリスタル・クロニクル 8月8日発売 2200円
❸メモリーカードキューブ251（バイオレット・ブラック・オレンジ・シルバー）7月25日発売 各1900円

プレゼント！ 各2名

食玩　限定ポケモンキッズがもらえるキャンペーン実施中!!

玩具入りお菓子、ポケモンキッズキャンペーンがスタート!! 当選すれば、色違いのポケモンキッズがもらえるぞ。今回はキャンペーンの実施を記念して、ポケモンキッズアドバンス3(全13種類)をプレゼント。欲しい方はページの下のあて先"ポケモン係"まで。キャンペーンの応募先とは違うので注意してね。

ポケモンキッズアドバンス賞（総計3000名様）

色違いポケモンキッズ
スペシャル5体セット

Wチャンス賞（総計15000名様）

ポケモンキッズアドバンス 特製シールアルバム

キャンペーン対象商品

- おどるポケモン ひみつ基地／300円
- ポケモントレーナーズキット アドバンス2／200円
- ポケモンでキャッチ／300円
- ポケモンキッズアドバンス3／100円

応募方法

キャンペーン対象商品のパッケージについている応募マーク5点分以上をひと口として、官製はがきに郵便番号、住所、氏名、年齢、性別、電話番号を明記の上、以下のあて先へご応募ください。締切は8月末日、9月末日、10月末日の3回(各月末当日消印有効)です。

〒119-0238
BLP内（株）バンダイ
「ポケモンキッズキャンペーン」係

プレゼント！ 13個セットで3名

恐竜　イベント会場でしか手に入らないアドバンス用ソフト!

7月19日から東京で開催される『ジュラシック・パーク インスティテュート・ツアー』で、会場でしか手に入らないアドバンス用ソフトが販売されるのだ。ファンは要チェック!

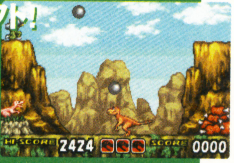

『ジュラシック・パーク インスティテュート・ツアー』／3800円

収納　持ち運びに便利な収納ケース!!

プレゼント！ 10名

タムから高品質のアドバンスSP専用収納ケース、ショックガードアドバンスSPの新色が発売されたぞ。欲しい方は"収納係"まで応募してね。

ショックガードアドバンスSP ネイビーブルー
発売中／1280円

充電　これで電池切れも怖くない!!

プレゼント！ 10名

タムから発売されるアドバンスSP専用持ち運び充電器をプレゼント。単3アルカリ電池4本で約2回分のフル充電が可能。欲しい方は"充電係"まで。

パワーチャージアドバンスSP
7月25日発売／1980円

今月の超ゲーム占い

占い人：
福田有宵先生
日本占術協会副会長

占い期間：7月19日～8月20日

今月は『どうぶつの森e+』に登場する4人の中から、好きなキャラをひとり選んでね。そうすればキミのひと月の運勢がバッチリわかっちゃうのだ!!

Ⓐのたぬきちを選んだ人は
好調運。願いごとがかなう。実力をつけるために、競争意欲を高めよう。友情を大切に。ときには気の進まない用事もつき合ってあげるべし。クーラーのつけすぎによる寝冷えには要注意。

Ⓑのとたけけを選んだ人は
8月前半までは順調。後半は条件によっては下降することも。異性運は後輩などの年下から慕われるとき。秘密の恋になりそう。自転車や携帯電話、かばんなどが故障しちゃいそう。

Ⓒのみしらぬネコを選んだ人は
前半はゆっくり安全なペース。友人関係がうまくいくとき。月末にうれしいニュースが舞い込む。7月25日から8月5日までは、頭が冴えるので、意欲的に難しい勉強や仕事に挑戦しよう。

Ⓓのリセットさんを選んだ人は
ベストを尽くしてチャンスをつかむとき。希望をかなえるために努力を惜しむな。コレクションや勝負ごとに熱が入る。大損をしないように注意。夏バテしやすいので体調管理をしっかり。

●各プレゼントは…… はがきに郵便番号、住所、氏名、年齢とこの特捜隊ページの感想を書いて、〒154-8528（株）エンターブレイン ファミ通キューブ編集部 特捜隊各係まで。締切は8月20日(消印有効)

ファミ通キューブ+アドバンス特捜隊

マンスリー掲示板 2003.9

ゲームファンたちが集う場所"マンスリー掲示板"。今月も夏の暑さに負けないくらいの、熱〜いご意見がガンガン届いているぞ。もちろんこれからも、みんなのご意見を大募集。アンケートはがきの裏面に書いて送ってくれよなっ!

今月のお題:『ファミコンとスーパーファミコンの思い出』

今月のお題は「ファミコンとスーパーファミコンにまつわる思い出」。9月に製造が中止されてしまうファミコンとスーパーファミコンだけど、その思い出は、いまも心の中に熱く残っているはずっ! ということで、この2台の名ゲーム機へのみんなの思いを、ドドーンと放出するぞ!

●ボクの幸せは、このゲーム機から始まった(広島県・14歳) ●思い出が多すぎて書き切れません(滋賀県・15歳) ●5歳のときからファミコンを始めて10年。いまでも大切な宝物です(宮城県・15歳) ●私はまだ生まれていなかったけれど、お母さんが若いころに遊んだって教えてくれた(広島県・12歳) ●『マリオカート』がいちばんの思い出。100ccクラスで1位になれたことがうれしかったです(東京都・11歳) ●初めてプレイしたゲームが『魔界村』。いまでもパターンを覚えている(福島県・13歳) ●『ロックマン』シリーズ。……難しくて、そして楽しかった(神奈川県・15歳) ●いまは3D作品ばかりなので、ファミコン時代の2Dゲームが懐かしくなる(岐阜県・18歳) ●私の青春の重要アイテム(神奈川県・38歳) ●まだゲーム機に縁がなかったとき、『ヨッシーアイランド』をするために、何度も友だちの家に通いました(山梨県・13歳) ●夫のムコ入り道具(?)のスーパーファミコンをなくしてしまって、離婚寸前までモメたこと(東京都・31歳) ●両方とも持っていませんが、なぜか懐かしく感じます(埼玉県・12歳) ●初めてのゲームが『ゼルダの伝説 神々のトライフォース』。ほかにやるソフトがなかったので5回くらいクリアーした記憶が(愛知県・14歳) ●スーパーファミコンのコントローラーの使いやすさは歴史に残るでしょう(東京都・15歳) ●『ヨッシーのクッキー』で母親に5連敗したこと(長野県・13歳) ●物心ついたときからスーパーファミコンのコントローラーを握っていた娘。きっと頭では何も覚えていなくても、指がすべてを覚えているでしょう(熊本県・?歳) ●スーパーファミコンの画像のよさに驚いた覚えがあります(埼玉県・32歳) ●いまでもスーパースコープでたまに遊びます。大切にしなくちゃ(広島県・?歳) ●『聖剣伝説2』のラストバトルで雪のようなものが降ったとき、なんと実際に外でも雪が! 友だちと「奇跡だね」って言ってました(埼玉県・22歳) ●ファミコンのマイク機能は最高に楽しめたよ(神奈川県・13歳) ●ファミコンの『ゼルダの伝説』はディスクシステムだったので、A面、B面の入れ替えが忙しかったです(大阪府・38歳) ●『星のカービィ 夢の泉の物語』で、最終ボスを倒すため、父と3時間がんばったこと(北海道・14歳) ●兄弟でお年玉を貯めて、スーパーファミコンとソフトを買ったこと(大分県・27歳) ●150本以上ゲームを持っているけれど、いちばん好きなゲームは『スーパーメトロイド』(北海道・13歳) ●友だちから借りたゲームソフトのセーブデータを消してしまい、気まずくなったことも(静岡県・20歳) ●初給料で、弟に『スーパーマリオブラザーズ』を買ってあげたこと。すごく喜んでました(三重県・34歳) ●「頭が悪くなるから」という理由で買ってもらえなかったファミコン。友だちの家にあるファミコンは、私にとって宝に見えました(埼玉県・20歳) ●『マリオペイント』でいっぱい遊んだ覚えがあります(埼玉県・9歳) ●私、あなたたちを忘れませんよ(福井県・15歳) ●小学1年生のとき、クラスの人と『マリオカート』をいっしょにやって、その人と友だちになった(北海道・12歳)

<次回のお題>

次回のお題は「ゲームにまつわる失敗談」。人に言えない話や爆笑エピソードなど、アンケートはがきの裏にジャンジャカ書いて送ってくれいっ!

ちょっと変わったご意見集

いつにも増して、幅広い層からのご意見が届いた今月のお題。ここでは、その中でも少し変わったご意見を集めてみたぞ。

●スーパーファミコンのソフトを買うために土下座したことアリ(群馬県・19歳) ●父がファミコンをテレビにつなぐことができなくて、母に「機械オンチ」とかさんざん言われていた(静岡県・28歳) ●ペットのうさぎに電源ケーブルをかじられて遊べなかったこと(北海道・11歳) ●5歳のとき、父が『パックマン』で2面まで行ったら10000円あげる」と言っておきながら、ホントに2面まで行ったのにくれなかったことをいまでも覚えている(北海道・10歳) ●火事になったとき、家といっしょに焼けたスーパーファミコンのソフトで、もう一度遊びたい(新潟県・13歳) ●『ツインビー』のふたりプレイで熱くなった小学生時代の友人。10年ぶりに再会した場所はゲームセンターでした(京都府・31歳) ●ファミコンの発売とほぼ同時期に、母親がファミコンを懸賞で当ててくれた(埼玉県・18歳) ●父さんがスーパーファミコンにビールをブッかけて壊した(愛知県・10歳) ●雷雨のときに遊んでいたら、雷が落ちて本体が壊れてしまった(和歌山県・13歳) ●『ドラゴンクエストII』の復活の呪文の写し間違いにイライラした。ソフトにセーブ機能がついたときには「もうすぐ21世紀だな」と思った(兵庫県・30歳) ●中古屋さんで買ってきたスーパーファミコンの中にクモが住んでいました(埼玉県・14歳) ●『アルカノイド』の専用コントローラーが壊れたとき、さっと修理してくれたのがいまの主人です(福岡県・34歳) ●母がスーパーファミコンをプレイしていて、横を通るときつまづいてコンセントを抜いてしまったこと。めちゃくちゃ怒られた……(千葉県・11歳) ●『ファミコン探偵倶楽部』をプレイして、怖くて夜トイレに行けなくなった(兵庫県・22歳)

【はみだし特捜隊】いま編集部では雑学番組『トリビアの泉』(フジテレビ系)が流行中。放送のあとは、お互いのトリビア自慢に終始している模様。以上報告終わり!!

ゲームソフトご意見帳

どうぶつの森e+

ゲームキューブ　任天堂／6月27日発売

●思っていた以上に変更点があってよかった（広島県・13歳）●ファミコンやミニゲームをアドバンスに転送できるのがよい（埼玉県・12歳）●村の職人さんたちや、博物館に飾れるモノなど、もうちょっと変えてほしかった（千葉県・36歳）●ゲームの中に住める感覚がおもしろい（静岡県・?歳）●魚や虫、キャラクターが増えて楽しい（山梨県・7歳）●前作から変わったトコロを発見するのがとっても楽しい（大阪府・16歳）●前作同様、長期間にわたってプレイできるのが気に入っています（東京都・30歳）●3人で会話できるのが楽しい（長野県・13歳）●もっとアイテムやデザインを大幅に変えてもよかったのでは？（青森県・?歳）●まさか漢字が表示されるとは……。読みやすくてうれしいです（秋田県・14歳）●いいねぇ、レターサービス。すぐ届くのがグー！（千葉県・10歳）●カードeリーダー＋で、キャラクターが引っ越してきてくれるのがうれしい!!（神奈川県・10歳）●お金がなかなか貯まらない！（鳥取県・13歳）●村の住人たちが「あ！」と声をかけてくれるのがうれしい（大阪府・41歳）●知らないどうぶつから手紙がくるのがワクワクする！（東京都・11歳）●島にすぐ行けないのが残念です（石川県・13歳）●次回作では庭が作れるようになってほしい（愛知県・11歳）

MOTHER 1+2

ゲームボーイアドバンス　任天堂／6月20日発売

●2本のソフトが入っているのがいい！（神奈川県・11歳）●初プレイですが、こんなにおもしろいゲームだとは知りませんでした（神奈川県・18歳）●初めてなのに、懐かしかった！（東京都・15歳）●感動した！（三重県・15歳）●10年以上もまえのゲームとは思えない新鮮さを感じる（奈良県・13歳）●いろんなアイテムがあって、敵も個性的（岡山県・24歳）●コツコツやるのにちょうどいい難しさ（福岡県・21歳）●独特の世界にどっぷりとひたれる。イイ（福岡県・16歳）●セリフがとってもおもしろい（兵庫県・11歳）●どちらもプレイしたことがあるので、そのときの思い出が……（富山県・13歳）●ネスが好きだ〜っ!!（群馬県・14歳）●『2』はスーパーファミコン版よりおもしろかった。あきらかに変わっている（広島県・14歳）●グラフィックはいま風に調整してほしかった（愛知県・10歳）●オリジナルから、いくつかの改良点が加えられているのがよかった（東京都・14歳）●不思議な魅力のあるゲーム（宮城県・14歳）●音楽が変わっているのには、少し抵抗があった（大阪府・16歳）●やっぱりどせいさんはカワイすぎるっ!!（新潟県・15歳）●ストーリーもいいし効果音もいい（千葉県・16歳）●電話でセーブするなら、携帯電話を持たせてほしかった（東京都・32歳）

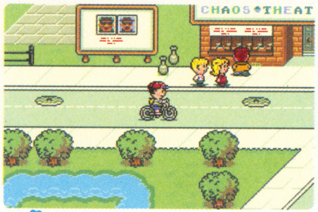

ポケモンボックス

ゲームキューブ　ポケモン／5月30日発売

●ポケモンを1500体も預けられるなんてスゴイ（三重県・10歳）●コマを作るのがよかった（広島県・7歳）●タマゴがもらえるのがいい（京都府・17歳）●ポケモンを整理しやすくてよかった（神奈川県・12歳）●ディスプレイがおもしろい（群馬県・6歳）●管理ツールとはいえ、遊び要素がないのは残念（埼玉県・31歳）●道具も預けられたらよかった（愛知県・14歳）

Viewtiful Joe

ゲームキューブ　カプコン／6月26日発売

●スリルと快感と迫力がありますね！（兵庫県・14歳）●期待どおりのデキ。思わずニンマリします（愛知県・36歳）●もっとセーブできる場面を増やしてほしかった（神奈川県・13歳）●スローにして攻撃をかわすのがかっこいい（広島県・10歳）●アニメのようなシーンで戦うのが楽しい（広島県・11歳）●敵がとても強い！（愛媛県・8歳）

ソニックアドベンチャーDX

ゲームキューブ　セガ／6月19日発売

●とにかく速い！（埼玉県・11歳）●過去の作品が遊べるトコロがいい（北海道・12歳）●チャオがめちゃめちゃプリティ〜（広島県・19歳）●謎が難しくて進まないときがあるのが残念（東京都・10歳）●釣りができるのがうれしい（滋賀県・15歳）●6つのストーリーのすべてのエンディングが泣ける（東京都・11歳）●カオスの大きさにビックリ！（北海道・12歳）

とっとこハム太郎4 にじいろ大行進でちゅ

ゲームボーイアドバンス　任天堂／5月23日発売

●ハムアクションがいろいろあっていい（群馬県・12歳）●マフラーちゃんのお手玉カワイすぎー！（大阪府・13歳）●虹の材料がユニーク（東京都・11歳）●ミニゲームがおもしろい！（静岡県・10歳）●シールやぬりえなど、楽しいモノがいっぱい（栃木県・10歳）●楽しいんだけど簡単すぎ（京都府・11歳）●字が大きく表示されるのに好感を持った（兵庫県・28歳）

お父さんお母さんにも言わせて！キューブ&アドバンス!!

●夏休み。新作ソフトがたくさん出るので、息子とハードを奪いあいになること必至。そして夜はダンナと奪いあい。……いつゲームで遊べるんだろ？（埼玉県・35歳）●主人が「ボーナスが出たらゲームソフトをひとつ買ってあげる」と言っていたのですが、まさか……!? のボーナスなし。トホホ……（茨城県・33歳）●小学校から帰るなり、アドバンスと通信ケーブルを持って外へ遊びに行く息子。誕生日に買ってあげたバットとグローブも使ってほしいな……（神奈川県・33歳）●もうすぐ恐怖の夏休み。ふたりの息子が毎日家の中で大騒ぎすることを思うと……。でも、ゲームしているときだけは静かなので、ついついやらせてしまいます（埼玉県・?歳）●3人の息子が相手にならなくなったので、『マリオパーティ4』の対戦相手を募集します（愛知県・42歳）●何ごとににも飽きっぽい小学校4年生の息子ですが、驚くべきことに、一昨年に買ってあげた『スマブラDX』を、いまでも夢中になってやっています（岩手県・31歳）●今年の夏は『カービィのエアライド』に『F-ZERO GX』と、子供をプールに連れていくヒマもありませんね（奈良県・28歳）

新作ゲームクロスレビュー

今月のクロスレビュー／7月1日～7月31日発売のソフト

ニンテンドー ゲームキューブ	ニンテンドー ゲームキューブ	ニンテンドー ゲームキューブ
7月3日	7月10日	7月10日
アウトモデリスタ U.S.-tuned	**V-RALLY3**	**ハドソンセレクションVol.1 キュービック ロードランナー**
		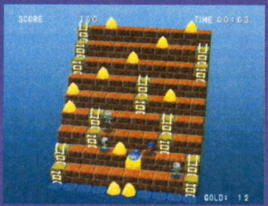
カプコン／4800円	アタリ／5800円	ハドソン／3000円
アクション／カーレース	アクション／レース・ラリー	アクション／スパイ
独特なグラフィックが特徴のレースゲーム。愛車をカスタマイズしてレースを勝ち抜こう。	世界6ヵ国を舞台にレースが展開。ドライバーの人生を体験できるモードも用意されている。	マップを回転させながら、隠された金塊をすべて集めて、全60ステージクリアーを目指せ。

水ピン

カービィのビーチボール、かわいいでしょ!! それを持って海やプールに出かけよう!! そして本誌の宣伝をしてこよう!! なんてね。来月は『どうぶつの森e+』ファンのための付録数点＋αを用意してまーす。お楽しみに!!

アウトモデリスタ U.S.-tuned	V-RALLY3	キュービック ロードランナー
7	5	5
アニメタッチのグラフィックがキレイで爽快。クルマの動きにはゲームっぽさが大だが、ブレーキングやライン取りが重要なリアルさもある。お手軽志向なのか本格志向なのか、成り立ちがやや中途半端な感じ。楽しみが多く、やり込みがいがあるのは○。	ライバルがいっしょに走らない本格的なラリー。リアルなグラフィックが非常にキレイで、雰囲気はバツグン。ただ、肝心の操作性に大きな疑問。操作に対する反応が敏感すぎだし、クルマの動きもトリッキー。思いどおりに走るのが難しく、難易度は高い。	3Dにはなっているが、雰囲気は2Dの『ロードランナー』のまま。斜め見下ろしのフィールドが1画面に表示されるため、全体像がつかみやすいものの地味。新作ながら古さが漂うのは悲しい。視点移動ができるとはいえ、地形や金塊の位置がわかりにくい。

ローリング内沢

寝室にエアコンがなく、来たるべき熱帯夜に備え買おうかどうか迷ったんですが、けっきょく扇風機に。マイナスイオンとかが出てハイテクなんですが、目に見えるもんじゃないから効果がいまいちわかんないです。

アウトモデリスタ U.S.-tuned	V-RALLY3	キュービック ロードランナー
7	7	6
目で楽しめるそのグラフィックは、レースゲーム初心者にもウケそう。しかし操作感としてはクルマの挙動のクセが強く、微妙なアクセルワークが必要と、上級者向け。そのわりに壁ターンが使えたりと、レースとしての緊張感は薄い印象。	ドライビングの楽しさを味わえる本格的ラリーゲーム。美麗なグラフィックや演出面の細かさはもとより、凝った効果音なども◎。ライン取りの戦略性や、タイムアタックの緊張感なども楽しめる。ただ微妙な操作が必要で、やや上級者向けか。	マップが3Dになったことで、より奥深いアクション性&パズル性になったものの、そのぶん複雑さも増した印象。位置関係を把握するためにポーズをかけマップを見渡す、その作業によりゲーム進行のテンポは悪くなりストレスに繋がる部分も。

本田やよい

新しいプリンターを買いました。仕事で使うのがおもな目的なんだけど、CD-ROMに直接印刷できるのが超便利。昔はシールに印刷して、ズレないように貼るのがたいへんだったのにねえ、と技術の進歩に感心。ババくさい?

アウトモデリスタ U.S.-tuned	V-RALLY3	キュービック ロードランナー
7	6	6
めちゃめちゃ本格的。パーツのメーカーが実名で、クルマ好きにはたまらない。クルマの性能を示す数値やバーがなく、素人にはわかりづらい。走りのテクニックを競うタイプのゲームなので、腕に自信のある人向け。BGMやリプレイの演出はイカス!!	キモとなるVラリーモードはシミュレーション風。クルマの描写以外に、ゲームを進めるための親切さが求められる。なのに進めかたがわかりづらい。その点ではマイナス。背景はめちゃくちゃキレイだけど、走りに爽快感や派手さが少なく、地味な印象。	昔のゲームが3Dで再登場。ステージを作れるのは楽しいし、値段が安いのもうれしいけど、モードが少ないうえにそれぞれの内容が薄い。対戦モードがあるともっとよかった。つぎのステージにうつるときのテンポが悪く、長く遊んでいると辛くなる。

デビル藤原

最近、ゲームセンターにある『ワールドクラブ チャンピオンフットボール』というカードゲームにハマってます。1週間で10万円近くつぎ込んでしまいました。「俺ってこんなにお金を持ってたっけ?」って疑問に思ってます。

アウトモデリスタ U.S.-tuned	V-RALLY3	キュービック ロードランナー
7	7	5
見た目とは裏腹にマシンの挙動は本格的。パーツの種類もかなり豊富でカスタマイズが楽しめる。そういった意味ではカーマニア向けの作品。しかし、壁ターン(コーナーでマシンを壁にぶつけて曲がる)を使って勝ててしまうコースが多い印象。	本格的なラリーゲームゆえに、難易度は高い。初心者には真っ直ぐ走るのも困難。マシンをぶつけるとバンパーが取れたり脱輪したりと、マシンがボロボロになっていってしまうので、ある意味緊張感を持ってプレイできる。画面の文字がやや見にくい。	3Dになったことで、原作とはかなり違った印象。操作に慣れるのに、けっこう時間を要するかも。ルールはシンプルなんだけど、難易度は高めなのでライトユーザーにはキツイ。どちらかというとストイックにゲームを遊べる人向けかな。

そのほかに今月発売されるゲーム

ゲームキューブ　ディズニーのマジカルパーク ハドソン・ザ・ベスト　●7月24日　●2800円　●ハドソン

ゲームボーイアドバンス　みんなでぷよぷよ お買い得版　●7月3日　●3800円　●セガ

ニンテンドーゲームキューブ 7月10日
ハドソンセレクションVol.2 スターソルジャー

ハドソン／3000円
シューティング／SF

敵の倒しかたで得点が変化するなどの新要素も多数追加。連射を駆使して敵機を撃墜せよ！

全盛時代のシューティングの魅力に立ち返った作り。画面はやや寂しげながら、撃つ・避ける・ボーナスを見つけるという基本的な楽しさを味わいやすい。とくにタイムアタックは燃える。昔熱くなったファンだけでなく、知らない世代も挑戦する価値はある。

弾を避ける爽快感ではなく、敵を撃つ爽快感が味わえる。だからこそ手動連射が非常に心地よい。高得点を狙うための戦略性は奥深く、シューティングゲームとしてはシンプルながらも熱くなれる作品。斬新さは薄いもののお手ごろ価格の良質作品。

懐かしさにお父さん世代は大喜び。グラフィックからなにから現代風にアレンジされているので、もとのゲームを知らなくても楽しく遊べる。機体や敵が大きくて見やすいし、バリバリ攻撃できるのがキモチイイ。友だちと協力して遊べるのも楽しい。

かつての名作のアレンジ版をお手軽価格で遊べるのはうれしい。演出面でさびしく感じてしまう部分もあるが、もともと完成度の高いゲームなので、シューティングゲームのファンなら十分に楽しめる。限られた時間で得点を競う大会モードはかなり熱い。

ニンテンドーゲームキューブ 7月11日
ケロケロキングDX

バンダイ／6800円
アクション／コミカル

カエルをカップに入れる打数ではなく、カップインするまでの得点を競う新感覚ケロフゲーム。

コース上の仕掛けが作動して、打ち出したカエルが予想もしない動きをする。そのハチャメチャさを楽しむゲーム。ひとりプレイではハチャメチャさが空しく感じることもあるが、多人数プレイでは盛り上がること必至。コースレイアウトは一考の余地あり。

コースに散りばめられた数々のギミックにより、カエルが思いも寄らない動きをするのが見ていて気持ちいい。少ない打数でカップを狙わずともスコアを稼ぐことのできるシステムも戦略性があり◎。遊び手を選ばない内容が最大の利点。

単純な操作でコンボを狙って高得点を出す。ある意味ふつうのゴルフゲームよりも戦略性がある。とはいえそれほど奥が深いわけではないので、だれにでも気軽に遊べる。味のあるキャラクターもイイ。ストーリーよりも対戦のほうがおすすめかな。

コミカルなキャラクターたちがカワイイ。操作が簡単で難易度も低いので、誰でも気軽に楽しめる。落下地点で作動する仕掛けによって、思いもよらない展開になるのも笑える。ひとりで遊ぶよりは、みんなでワイワイと遊んだほうが魅力を感じる。

ニンテンドーゲームキューブ 7月11日
カービィのエアライド

任天堂／5800円
アクション／レース

ワープスターに乗ったカービィを操って、さまざまな仕掛けが用意されたコースに挑もう。

お手軽なのに奥が深い。誰もがプレイした瞬間から楽しさを味わえる。典型的な良作ゲーム。おもしろさが異なる3つのモードが用意されているだけでなく、長く楽しめる要素がテンコ盛りなのがうれしい。多人数プレイは熱い。タイムアタックも燃える。

簡単操作で、多彩なアクションがくり出される奥深い作り。ジェットコースター的な爽快感や、他プレイヤーとの駆け引きによる緊張感、チェックシートを塗りつぶすワクワク感など、この作品に触れているだけでいろんな感情が揺さぶられる。

気持ちいいー!! スティックとAボタン以外使わないという単純操作なのに、滑空や変身、攻撃などできることが多彩。ひとりで遊んでも楽しいけど、対戦は燃えること必至。何より滑る感覚が超快感。あいかわらずカービィはプリチーだしね。

コントロールスティックとAボタンだけで、お手軽にレースが楽しめるのがスゴイ。子供から大人まで幅広い層の人たちが楽しめる作りに仕上がってます。爽快感もかなりある。3つのモードもそれぞれに特徴があり、どれも満喫できます。

ニンテンドーゲームキューブ 7月17日
実況パワフルプロ野球10

コナミ／6980円
アクション／野球・育成

シリーズ最新作。ドラフトから引退までの選手の人生を体験できる新モードが追加された。

基本的な魅力は変わらず、さらに野球らしくなった改良が◎。ファンにはサクセスモードの新シナリオもうれしい。そしてなんといっても、新設のマイライフモードが熱い。一選手になりきって、最長20年間の野球人生を味わえるのはハマる。テンポもいい。

一選手の人生を味わえたり、往年の名選手と対決できたりと、新モードが追加されやり込みがいもアップ。本編ではキャラのモーションが改善され、見た目もますます野球らしくなった。ボールを打った、捕った、という、いちばん肝心な感覚的な気持ちよさは健在。

モードが全部で12種類とこれまで以上に充実し、どれを遊んでも飽きない。サクセスモードで、理不尽にステータスが下がらなくなったのがすごくうれしい。自分がプロ野球選手の一員になれるマイライフモードは、野球好きにはたまらないかと。

選手の動きがさらにリアルになった。往年の名選手と戦ったり、野球人生を楽しむモードなど、遊び込めるモードが満載。新シナリオのサクセスモードが遊べるだけでファンにはうれしい。メモリーカード59が使用できないのはちょっと残念かも。

ニンテンドーゲームキューブ 7月17日
チャリンコヒーロー

バンプレスト／6800円
アクション／レース・特撮

三輪車に乗ったヒーローを操作し、必殺技や多彩なアイテムを駆使してゴールを目指せ！

アイテムや必殺技を駆使するドタバタ系。プレイ感覚はアクションゲームに近い。抜きつ抜かれつの展開になるのはよいが、あまりにジャマのしあいが激しく理不尽さも感じる。使うボタンは多いものの、キャラの動きを制御するのは簡単。お手軽にプレイ可能。

『マリオカート』風でオリジナリティーは薄いものの、コースレイアウトや演出などが凝っておりドタバタ感が出ていて雰囲気作りは◎。他プレイヤーとの駆け引きも熱く一発逆転もあり。ただ1コースの距離が長く途中でダレやすい印象もあり。

能力のちがいが確実に走りの差にあらわれるので、自分に合ったキャラを選んで走れるとかなり気持ちイイ。ライバルを攻撃しながらトップをめざすという、いまでは一般的な対戦レースゲームだけど、ていねいに作られているので遊びがいがある。

ヒーローたちが乗っているのは三輪車だが、これがなかなかに爽快感がある。固有の必殺技を使って相手を邪魔できるのもイイ。ただ、スタートからゴールまで混戦になりっぱなしになる傾向あり。ひとりで遊ぶよりも他人数で競ったほうが熱い。

そのほかに今月発売されるゲーム

ゲームボーイアドバンス ボクらの太陽 限定版（アドバンスSPジャンゴレッド＆ブラック同梱版） ●7月17日 ●16800円 ●コナミ

※このコーナーでの評価は、サンプル版（ほぼ製品と同様のもの）を使用しています。サンプルが入手できなかったゲームについては、欄外での紹介にとどめ評価はのちの号で掲載します。※数字は10点満点の総合評価です。※発売日の上のレビュアーのマークは、その批評家がオススメするソフトです。

ニンテンドー ゲームキューブ 7月18日
ドラえもん みんなで遊ぼう! ミニドランド

エポック社／6800円
アクション／コミック・アニメ

最大4人までのチームを組んで、ひらりマントや空気砲などのひみつ道具で敵を倒すのだ。

【7】テンポのゆっくりしたアクション。新しさを感じるシステムなどはないが、ていねいに作られているのは好感触。“おこさま”モードも用意されているので、低年齢層にも楽しめるのは○。ひとりプレイもいいが、多人数で協力プレイをしたほうがおもしろい。

【6】丁寧な作りだが、アクションゲームとしてはオーソドックス。数々の展開はあるものの、敵との戦いは単調でメリハリは薄い印象。ひとりでプレイするよりもどちらかというと多人数プレイ向き。ひとりプレイの楽しさがもう少し欲しい気も。

【5】キャラクターごとに能力のちがいは多少あるけど、だれを選んでも遊びかたはほぼ同じ。攻撃が真正面に飛ばず、ビミョーにナナメなので、敵になかなか当たらずイライラ。進めかたはカンタンなのに、敵の攻撃がイヤらしくて投げ出したくなる。

【6】原作に登場するおなじみのアイテムを使いながら、ゲームを進めていくのは楽しい。しかし難易度はやや高い印象。キャラの動きが鈍いのも気になる。ミニゲームのデキはよく、4人で遊ぶと盛り上がる。HPを4人で共有するのはちょっとツライ。

ニンテンドー ゲームキューブ 7月18日
ポケモンチャンネル ～ピカチュウといっしょ！～

ポケモン／5800円
その他／コミュニケーション

ピカチュウといっしょにポケモンのテレビ番組を観たり、外に出かけて仲よくなろう。

【10】本当にポケモンの世界の住人になって、ピカチュウと生活をしているような感覚。ポケモン好きなら夢中になれる。攻略したり解いたりするのではなく、1日に少しずつのんびりと。収集の要素もあって飽きずに楽しめる。ぬり絵やミニゲームも侮れない魅力。

【9】ゲームをプレイしている感覚というよりも、テレビを見たりピカチュウと遊んだりしながらダラダラと生活している感覚。自分のペースで楽しめるのが◎。それとインターフェースがすごい使いやすい。細かい配慮がなされた良質作品。

【8】いっしょにテレビを見ているピカチュウのしぐさがかわいすぎ!! 何かして遊ぶというより、なーんにも考えないでピカチュウと絵を描いたり遊んだりしてだらだら過ごす、そのまったり感がいい。ゲームに目的を見出だすタイプの人には不向きかな。

【8】とにかくピカチュウの反応が愛らしい。見ているだけでも楽しいが、ピカチュウと遊んだり、カードを集めたり、ぬりえをしたりと、いろいろな遊びが詰まっている。全体的な作りも丁寧。親子でいっしょに楽しむのもいいかと思います。

ニンテンドー ゲームキューブ 7月25日
F-ZERO GX

任天堂／5800円
アクション／レース・SF

シリーズ最新作。さまざまなテクニックを駆使して、宇宙一過酷なレースで勝利を目指せ。

【8】速い。とにかく速い。爽快さを超えた緊張感が味わえる。マシンの挙動はリアルっぽくてトリッキー。ライン取りと同様に、挙動の制御に神経を使う必要あり。難易度は高めだが、やればやっただけの魅力を感じられる、奥の深さと作りのていねいさがある。

【9】高速スピードでくり広げられるライバルカーとの駆け引き、ひとときたりとも目を離せないその緊張感が非常に心地よい。練りこまれた斬新なコースレイアウトも◎。男心をくすぐる数々の演出に感激。プレイヤーを選ぶが好きならハマる！

【8】ポップな色使いと、コースを走る独特の爽快感、演出はあいかわらず。ただなんとなく走りの実感がいままでとはちがう気が……。車体が浮きすぎてて、走るというよりはすべっているような感じを受ける。その点が気にならなければ問題ないかな。

【8】マッハ1以上で走るレースは爽快感満点。モードも多彩。ゲーム中で入手したチケットを使い、ニューマシンやオリジナルマシンのパーツを購入していくのが楽しい。ストーリーモードはかなり難易度が高いので、ライトユーザーにはややツライかも。

ニンテンドー ゲームキューブ 7月31日
ルパン三世 海に消えた秘宝

アスミック・エースエンタテインメント／6800円
アドベンチャー／コミック・アニメ

海の民の遺産を巡る、ゲームだけのオリジナルストーリー。選択肢によって物語が進行する。

【8】動きの少ないシーンが目立つなど多少の不満はあるが、絵も声も質は高い。『ルパン』の世界にひたれる。分岐点が少ない、操作がやや不親切、早送りが遅いといった、ゲームとして見たときの難点はあるが、「やる」というより「見る」感覚で臨むと楽しめる。

【6】アニメーションのクオリティーは高く、アニメ作品として見れば『ルパン三世』ファンも納得の出来かと。ストーリーを楽しむという点では◎。しかし、ゲームとしてのインターフェースや構成部分はやや遊びにくい印象。快適さに欠ける。

【8】まさにテレビ版スペシャルを見ているよう。アニメ版の制作会社によるこだわりのアニメパート、オリジナルなのにまちがいなく『ルパン』以外の何物でもない音楽、どんな選択をしても聞けるフルボイスと充実したシナリオ。ファンはマジで泣けます。

【6】自分がゲームに介入するよりも、物語を見ているほうが断然に長いので、ファンであっても好みが分かれる。選択肢によってもっといろんな分岐があってもよかったかと……。全体のテンポもやや悪い印象を受ける。全編フルボイスなのは○。

ニンテンドー ゲームキューブ 7月31日
MONOPOLY めざせっ! 大富豪人生!

トミー／6800円
ボードゲーム／コミカル

通常ルールはもちろん、交渉がミニゲームで行えるオリジナルルールも用意されているぞ。

【7】基本は『モノポリー』の持つ、ほどよいバランスの運と戦略の楽しさを味わえる。そこに、異なるルールやアレンジされた多くのマップが加えられて、初心者でも入りやすくなっている。テンポよくプレイできるのは高評価。データ類が見にくいのは残念。

【7】『MONOPOLY』自体ゲームとして完成されているものなので、テレビゲームとしてどう遊びやすくするかがポイント。交渉の変わりにミニゲームを採用した初心者マップがあったりとオリジナル性が高いとこは新鮮。インターフェイスがなおよいと◎。

【5】もとのゲームはおもしろいのに、そのおもしろさをそこなう部分が多い。交渉中にデータが見られない、声がワンパターンでじゃま(声だけオフにできない)、ゾロ目が出すぎ、など挙げていくときりがない。アレンジモノポリーは中途半端な印象を受ける。

【7】初心者マップを用意したり、オリジナルのルールを使用して遊べたりと、初心者でも十分楽しめる作りになっているのが○。ゲームのテンポがよく、サクサク遊べるのもいいですな。マップが多彩なので、ファンの人も満足できるはず。

そのほかに今月発売されるゲーム

ゲームボーイアドバンス サイバードライブゾイド ～機獣の戦士のヒュウ～(限定カラーディアブロタイガー同梱版)
●7月18日 ●9980円
●トミー

ニンテンドー ゲームキューブ

7月31日

ボンバーマンランド2

ハドソン／5980円

アクション／コミカル

80種類以上も収録されているアトラクションや、イベントをクリアーしてピースを集めよう。

7 本編はミニゲーム集的な作り。それだけでもボリュームは大だが、さらにレースゲームなど多数の異なるゲームを収録。節操がないと言えなくもないけど、そのサービス精神は評価したい。“それなりに楽しめる”ものがこれだけ集まるとひとつの魅力になる。

8 これでもか、というくらいに詰め込まれたゲームの数々、その量に圧巻。ひとつひとつのゲームの完成度もよく、コストパフォーマンスは高い。乱雑感はあるが、パーティーゲームとしても、ひとりでやり込むのもどちらにも対応してくれる内容。

6 モードが多く遊びがいはあるけど、メインの“ランド”に不親切な点が多い。とくにピースを入手したアトラクションを、マップ上で一発で確認できないのは不便。あと、どのモードもスティックの操作性がいまいち。アドバンスとの連携はうれしい。

9 とにかくボリュームがスゴイ。ひとりで遊べるゲームや、みんなでワイワイと遊べるゲームが盛りだくさんの内容。操作性がやや悪い部分もあるが、各ゲームのデキはけっこうよいです。間口はかなり広く、誰でも気軽に遊べるソフトですな。

ゲームボーイ アドバンス

7月4日

ハチエモン

ナムコ／4800円

アクション／コミカル

動物に変身したり、大きなくちびるで敵の攻撃をかわしながら、仲間のくちびるを捜し出せ。

7 主人公の動きが特殊。それゆえ敷居はやや高め。慣れるまでもどかしさがあるが、コツをつかめば新鮮な味わいがある。その特殊な動きを活かした仕掛けが多いのは○。変身のバリエーションがあるのもおもしろい。トボけた独特のノリは好みが分かれそう。

7 いい具合にチカラの抜けたテイストとは裏腹にアクション性は高く、がっちり楽しめる。適度な謎解きやギミック、そして爽快感あるクチビルアクションが◎。細かい笑いネタを盛り込みつつも、ただのキャラゲーで終わってない丁寧な作り。

7 バカバカしくてくだらなくておもしろい!! ナイスな世界観、関西弁でしゃべるキャラクター、くちびるを伸ばしたり飛ばしたりして先へ進むシステム。どれもこれもイイ味出してる。モードが少ないので、何度も遊びたくならないのが欠点かな。

7 見た目の印象とは違って、なかなか本格的なアクションゲームですな。独特の世界観やノリは好みが分かれます。変身のバリエーションが多く、いろいろなアクションを楽しめるのは○。ゲームのテンポがよく、サクサクと遊べるのもうれしい。

ゲームボーイ アドバンス

7月11日

ハムスターパラダイス ピュアハート

アトラス／4800円

シミュレーション／動物・育成

飼育だけでなく、動物たちの国ドリームタウンでハムスターたちの悩みも解決していこう。

7 前作の正常進化。ハムスターのグラフィックが大きくなって、表情がわかりやすくなったのは○。淡々としたゲームの進行や育成の難易度のお手軽さにより、小学生向きの作り。できることは多いので飽きずに楽しめる。ハムスター好きの女のコにおすすめ。

6 グラフィックインターフェイスを採用した育成モードは非常に遊びやすい。対するハムスターのリアクションもかわいく◎。アドベンチャーゲーム的楽しさもあり遊びの自由度は比較的高いが、ゲーム展開の速度はゆったり気味でメリハリ薄。

5 世話をして結婚させたり、新種を発見したり、夢の国を目指したりと、内容はこれまでのシリーズとほぼ同じ。毎日の生活が単調で、イベントの種類が少なく感じてしまった。ハムスターのリアクションも、序盤からもっとバリエーションがほしい。

7 低年齢層向けのソフトなので、システムはいたってシンプルになってます。何度も同じ行動をくり返すことになるので作業的になりがちな印象。とはいえ、ハムスターの仕草はとてもかわいいので、ついついかまってあげたくなりますな。

ゲームボーイ アドバンス

7月11日

なかよしペットアドバンスシリーズ④ かわいい仔犬ミニ ～わんこと遊ぼう!～小型犬

エム・ティー・オー／4800円

シミュレーション／仔犬・育成

シリーズ最新作。チワワをはじめとした7種類の小型犬のお世話をして仲よくなろう。

5 シリーズ共通のシステム。飼える犬が小型室内犬に変わっただけとも言えるが、好きな人にはたまらないはず。リアル系のグラフィックと鳴き声は感情移入度大。育成のパラメーターが数値化されているのはわかりやすいが、作業的な感覚になるのは難点。

5 シリーズ前作とシステムは同じ。仔犬のリアクションは多彩で見た目で楽しめるが、肝心の育成はやれることが少なく大味で、終始成長具合の数値を上げるご機嫌取りな印象。突発的なイベントも少なく展開のメリハリは薄い。作業になりがち。

6 仔犬のかわいさは、この手の動物育成モノではピカイチ。だまって見てるだけでも飽きない。選べる犬の種類が増えたのはうれしい。ただ見せかた、進めかたなどパターン化してる感じも否めないので、そろそろ何か別の楽しみかたが味わえるといいかな。

5 犬の種類が前作よりも増えているし、いま流行のチワワも登場するのがうれしい。コマンドが少ないので気軽に育成を楽しめるが、その反面作業的になりがちな傾向あり。犬の仕草はかなりカワイイです。成長度合いが数値で表示されるのは○。

ゲームボーイ アドバンス

7月11日

GET! ～ボクのムシつかまえて～

ケムコ／4800円

アドベンチャー／昆虫

さまざまな地域を冒険して珍しい昆虫を見つけよう。捕まえた昆虫は大会に出場できる。

5 プレイの基本は、“虫を捕まえて売る”のくり返し。売却価格が安く、地道で根気がいる。メッセージ量が非常に多いのはていねいさを感じるが、話や攻略に無関係のものも多いのは困る。アイテムの効果が使うまえ、使ったあとともにわかりにくいのは不親切。

6 全体的な作りは丁寧で好感が持てるが、自由度が高いわりにプレイヤーの誘導方法がイマイチで、そこに戸惑うプレイヤーもいるはず。やれることは多いがどうしていいのかがわかりにくい。お金がないと何もできない微妙なバランスにも難。

4 セリフは気がきいてておもしろいのに、肝心のシステムは穴だらけ。何よりアミが高すぎ。人のタンスからお金をとらなきゃ買えないのはあんまり。どこで何をしたらいいかの説明も具体性に欠けわかりづらい。とにかく不親切すぎてやる気をそぐ。

5 ムシの探索や捕獲、捕まえたムシをコンテストに参加させてほかのムシと競わせるなど、要素はかなり盛りだくさんな内容。しかし、ゲームバランスがやや悪い印象。アイテムを使ってみないと、その効果がわからないのもちょっと困りもの。

※このコーナーでの評価は、サンプル版(ほぼ製品と同様のもの)を使用しています。サンプルが入手できなかったゲームについては、欄外での紹介にとどめ評価はのちの号で掲載します。※数字は10点満点の総合評価です。※発売日の上のレビュアーのマークは、その批評家がオススメするソフトです。

そのほかに今月発売されるゲーム

ゲームボーイアドバンス　お買い得シリーズ第7弾 かわいいペットシリーズ『仔犬といっしょ! 愛情物語』+『わんわんパズル』　●7月25日 ●4800円 ●カルチャーブレーン

ゲームボーイ アドバンス 7月11日

スーパーマリオアドバンス4

任天堂／4800円

アクション／冒険

動物に変えられてしまった王様を元の姿に戻すため、いろんな姿に変身しながら冒険しよう。

9 まさに『マリオ』らしい『マリオ』。良好な操作性とテンポのよさで、万人が楽しめる。それなりの腕前でもちょっと苦労すると進めるバランス。うまい人には工夫のしがいがあるのも○。カードeリーダー+で、今後も可能性が広がっていくのは楽しみ。

9 アクション要素以外にもマップ画面でコースを選択する順番やアイテムを使うタイミングなどの戦略性があり遊びの幅は広い。それに今作からカードeリーダーを使えば、コースやアイテムなどが増えたりとますます幅が広がる作りが◎です。

7 マリオだけでなく、ルイージと交互に遊べる。1UPのチャンスが多く、アクションが苦手な人にも楽しく遊べる。ちびマリオが小さすぎて見づらいのと、すべる幅が大きくて落ちやすいのは、昔ながらとはいえ、人によっては遊びづらく感じるかも。

9 名作の楽しさはいつ遊んでも変わりませんなあ。テンポのよいゲーム展開はかなり気持ちいいです。操作性もよく、ライトユーザーから上級者まで、幅広い層の人たちが楽しめる作りになってます。カードe + を使った遊びも楽しさの幅を広げている。

ゲームボーイ アドバンス 7月17日

コロッケ! 2 ～闇のバンクとバン女王～

コナミ／4980円

アクション／アニメ・コミック

捕らわれた仲間を救出しながら、最大3人までのチームバトルで謎の敵に立ち向かおう!

6 基本的には前作と同じ作り。メインとなる対戦格闘は、操作や攻略法がわかりやすいが、戦いが単調になりがちなのは残念。成長の要素が加えられて、感情移入度が高まっているのは○。フィールド上での鬼ごっこ的な駆け引きは、ドキドキが楽しめる。

7 フィールドにトラップを仕掛けたり、障害物に隠れることができたりと、やみくもに敵と戦うだけではない数々の戦略が遊びの幅を広げている。テンポもよく、ただのキャラゲーに留まっていない作り。フォントが見にくいのはご愛敬の範囲。

7 ストーリーモードの進めかたがわかりやすく、いつでも説明が見られるのは親切。キャラクターが大きいので操作がしやすい。前作同様、かくれて休憩するとHPが回復するのもスリリング。文字がめちゃくちゃ小さくて読みづらいのは致命的な欠点。

7 前作同様に、原作の世界観や雰囲気がよく再現されている。今作ではRPGの要素が追加され、さらに遊びの幅が広がった。ゲームのテンポもよくサクサクと遊べる。インターフェイス部分がやや悪い印象を受けるのと、文字が見にくいのが残念。

ゲームボーイ アドバンス 7月17日

ボクらの太陽

コナミ／4980円

アクション・RPG／ホラー

太陽センサーで太陽の光を集めて、ダンジョンの奥に潜むヴァンパイアなどを倒すのだ。

8 新しいワクワクが味わえるのが○。太陽光を利用するシステムがゲーム性アップにつながっている。謎解きや戦闘などゲームとしてのやりがいは大。全体にまとまりがよいのは善し悪し。実際に太陽が出てる時間を中心にプレイせざるをえないのは苦労する。

9 既存のゲームと異なり遊ぶ場所や時間などがゲームシステムの一部となり、このプレイスタイルをガラリと変えた遊びかたが斬新かつ新鮮。技術の目新しさだけではなくアクションゲームとしても秀逸。爽快感と緊張感のバランスがよいです。

8 太陽光で銃をチャージするシステムは斬新。ダークな世界観や、敵から隠れて進むスリルも魅力的。弾を撃ちまくって敵を倒すゲームではないので、銃のバッテリーが切れてどうしようもなくなることがある。その点にさえ気をつければ楽しく遊べる。

9 実際の太陽の光を利用するシステムが斬新。アクションゲームとしての完成度も高い。戦略性が高く、緊張感や爽快感も味わえる。夜でも遊べるのだが、実際に昼間に遊ばなくてはならない状況が出てくるので、人によってはちょっとツライかと。

ゲームボーイ アドバンス 7月17日

ソニックピンボールパーティー

セガ／4800円

アクション／ピンボール

『ソニック』などをモチーフにした台でピンボールが楽しめる。4人同時対戦プレイも可能。

8 お手軽に楽しめる。メインの台が3つと少なめだが、仕掛けは盛りだくさん。ビデオゲームならではの仕掛けはハデさがある。ボールの位置によって画面が上下にスクロールするのは、慣れるまでやや戸惑う。カジノやチャオの要素など楽しみが多いのは○。

8 どこを狙えばいいのかメッセージが出るので初心者にもわかりやすい。台にもそれぞれ特徴があり、実機ではありえないテレビゲームならではのギミックも満載。カジノモード、チャオ育成などサブゲームも凝っていてメインに匹敵する出来。

7 画面がきれいで操作がしやすく、モードがたくさんあるので長く楽しめる。いろんな救済策があるので、ピンボールは好きだけど苦手、なんて人でも大丈夫。ボタンを好きなように割り振れるのもイイ。個人的には『ナイツ』の台で遊べるのがうれしい。

8 ピンボール初心者でも楽しめる作りになっている。台の演出や仕掛けが楽しいが、遊べる台の種類がもう少しほしいかな。台ゆらしができるのはいい感じ。ピンボール意外にもカジノモードやチャオの育成など、ほかの遊びも楽しめるのが○。

ゲームボーイ アドバンス 7月18日

サイバードライブゾイド ～機獣の戦士ヒュウ～

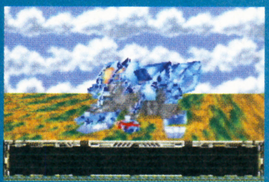

トミー／5800円

RPG／キャラクター・SF

ゾイド乗りの少年ヒュウとなって、依頼を受けたさまざまなミッションをクリアーせよ。

6 戦闘で稼いだお金でゾイドをカスタマイズしてまた戦闘。ストーリーも楽しめるが、魅力の核はストイック。ヘックスを使った戦闘は、おもしろさを感じるところまではいかず。ミッションを自分で選択できるのは○だが、やるべきことが似てるのは残念。

5 赤外線アダプターで玩具ゾイドを操縦可能。ゲームとの直接的なリンクは薄いがそこに魅力を感じられるゾイドファンならうれしいシステム。ゲーム自体はオーソドックスな作り、構成的にもメリハリは薄く、やや作業的で単調気味な印象も。

7 キャラクターがかわいく、ストーリーも魅力的。文字も読みやすい。ギルドでお金をためてゾイドを改造していくシステムが、これまでのシリーズとは根本的に異なるが、そこがおもしろい。改造や強化もわかりやすくなった。戦闘画面が地味なのは難点。

6 ゲーム自体はオーソドックスな内容。カスタマイズ用のパーツはかなり豊富だが、改造や強化は簡単にできるのでライトユーザーでも楽しめる。とはいえ、戦闘、売買、カスタマイズのくり返しが多いので、作業的になりがちな傾向あり。

ゲームボーイ アドバンス　7月18日
ミッキーとミニーの マジカルクエスト2

カプコン／4800円
アクション／キャラクター

ミッキーとミニーを操り、3種類のコスチュームを駆使して、ピート男爵をこらしめよう。

6　アクションとしてオーソドックスな仕上がり。古さを感じないのは立派。コスチュームを使い分けて先に進むシステムはおもしろい。ただ前作同様、難易度設定をやさしくしてもキャラクターや世界観と不釣り合いに感じるほど難しい。前作のファンなら○。

6　キャラクター的には子供向けではあるが、アクションゲームとしてはかなり硬派でゲーマー向き。前作とほぼシステムは同じで目新しいカンジは受けないが、通信ケーブルを使ってのふたり協力プレイができるようになったのがポイント。

5　これまでの『ミッキー』シリーズ同様、操作はカンタン。服を着替えながら進んでいく楽しさも従来どおり。敵の攻略法を見つけるのはひと苦労。"やさしい"でも小さい子には難しいかも。文字が小さくて読みづらいのも小さい子にはつらいかな。

6　コスチュームを着替えることによって、キャラの性能が変わるのがおもしろい。見た目の印象は女性や低年齢層向けのイメージだが、難易度はけっこう高い。前作のファンであれば問題なく遊べる。協力プレイができるようなったのは○。

ゲームボーイ アドバンス　7月18日
ハムスター倶楽部4 しげっち大脱走

ジョルダン／4800円
アドベンチャー／コミック

おなじみのハムスター3匹の中から1匹を選び、町や学校を冒険しながら飼い主を助けよう。

6　会話を中心にしたアドベンチャー。プレイヤーが介入できる場面が少なく、話を読み進む感じ。原作ファンやハムスター好きの小さなお子様には○。話の流れによってプレイするミニゲームの種類が多いのはよいが、どれも難易度が高めなのはチグハグ。

6　前作とはガラリとシステムが変わり育成要素はなくなり、そのぶんストーリー性を重視。マンガを読んでいるかのような感覚でゲームを進めることができる。テンポがよくキャラのファンならうれしいつくりだが、ゲームとしての展開は単調気味。

6　これまでの育成ではなく、ストーリーを体験する形式になっている。お話はおもしろく、小さい子向けでわかりやすい。原作を知らなくてもまったく問題なし。たまに参加できるミニゲームの操作もカンタン。文字が大きくて読みやすいのもいい。

6　前作よりもストーリー性が高まり、マンガのような感覚でゲームが進む。プレイヤーが介入できる部分が少ないので、好みは分かれるかも。ゲームのテンポはよく、ファンは楽しめる。ミニゲームの難易度は思ったよりも高い印象を受ける。

ゲームボーイ アドバンス　7月18日
おすすめ!　おすすめ!　おすすめ!
ドラゴンドライブ ワールドDブレイク

バンプレスト／4800円
RPG／アニメ

自分だけのドラゴンを育成し、バトルで経験値を稼ぎながら、世界大会での優勝を目指せ。

8　システムがやや複雑ながら、戦略や駆け引きの重要な戦闘が楽しい。戦闘の演出がハデで感情移入しやすい。タイミングよくボタンを押すのもつい夢中になる。ストーリーが会話中心に進むのは地味だが、原作を知らなくても収集&育成好きならハマれる。

6　キャラを成長させる&ドラゴンを集める楽しみなど基本は押さえつつ、波長に合わせタイミングよくコマンドを入力するアクションが戦略性を高めている。しかし、その効果が直にゲームの爽快さや気持ちよさに繋がってない印象。惜しい。

8　弱いドラゴンでも、シンクロ率が高ければ勝てるので、一体になって戦ってる感じがして、愛着がわく。ボタン入力が苦手な人向けに、シンクロ率設定をオフにできるなどの配慮もあり親切。キャラクターはかわいいし、文字もきれいで読みやすい。

8　シンクロシステムによって、戦略性の高い戦闘が楽しめる。ゲームのテンポもよく、戦闘の演出も派手でいい感じ。ドラゴンの育成&収集も熱い。ストーリーが唐突なのは気になるが、原作を知らなくても十分遊べる。ゲノムコードはやや不便。

ゲームボーイ アドバンス　7月24日
おすすめ!　おすすめ!　おすすめ!　おすすめ!
シャイニング・ソウルII

セガ／5980円
RPG／冒険・ファンタジー

最大4人の同時プレイが楽しめるRPG。マルチプレイ専用の協力技や仕掛けが多数登場。

8　前作の魅力をさらにアップ。キャラの育成、より強い武器や防具の収集など、チクチクとプレイすることが楽しい。アクション性は高からず低からず。キャラによる役割がさらに明確になったのは○。複数人でのプレイは熱い。声を出して盛り上がれる。

8　前作よりテンポはよくなった印象。相変わらずシステムは『DIABLO』風、オリジナリティーは低いが完成度は高い。多人数プレイが楽しく前作以上に協力プレイを強いられる。マップの構成上、通り道が見づらい部分もあるのはツライかな。

8　選ぶ主人公のタイプによって、ラクに進められるかどうかが大きく異なる。とくに魔法系は難しい。物語には奥の深さを感じるけど、展開はややたるい。それでもやっぱり多人数プレイは楽しい!! ひとりで遊ぶよりもぜったい多人数がオススメ。

8　前作よりも選べる職業が増えているのがうれしい。ひとりでじっくりと遊ぶのもいいが、4人で協力しながらひとつの物語を楽しむほうが、このゲームの醍醐味を味わえる。ストーリーや世界観も○。ゲームのテンポもよくライトユーザーも楽しめる。

ゲームボーイ アドバンス　7月25日
真・女神転生 デビルチルドレン パズル de コール

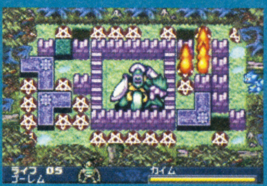

アトラス／4800円
パズル／冒険・ファンタジー

ランドかゲイルを操り、フィールド上のブロックをうまく動かして、ゴールまで導こう。

6　昔懐かしい『倉庫番』に似た思考型パズル。デビルが出てくるし、デビルを集めるという要素もあるが、シリーズのファンが望んでいるものかどうかは疑問。操作性もいま一歩。思考型だが時間の流れがあってアセる。成り立ちもデキもやや中途半端な感じ。

6　回転ドア、穴埋め、障害物移動など、オーソドックスなギミックだが、そのシンプルさは安心して楽しめる作り。ただのパズルではなく仲魔集めや仲魔との連携プレイなど遊びの幅も広い。欲を言えば詰まったときのヒント機能はほしいとこ。

7　じゃまなブロックをどかして進むタイプのパズルゲーム。思考型だけど、ナカマを助けなきゃいけないので、じっくり考えてるヒマはない。そのかけひきをおもしろいと感じる人向け。パズルモードのキャラが小さすぎるのはちょっと……。

7　パズルはオーソドックスなタイプだが、熱中度は高い。好成績でクリアーすると仲魔を得ることができるのが、『デビルチルドレン』ファンにはうれしい。仲魔と協力しあってクリアーするステージも存在する。ストーリーモードなど、モードが豊富なのも○。

※このコーナーでの評価は、サンプル版(ほぼ製品と同様のもの)を使用しています。サンプルが入手できなかったゲームについては、欄外での紹介にとどめ評価はのちの号で掲載します。※数字は10点満点の総合評価です。※発売日の上のレビュアーのマークは、その批評家がオススメするソフトです。

ゲームボーイアドバンス 7月25日

Onimusha Tactics

カプコン／4800円

シミュレーション・RPG／歴史

鬼の一族の王仁丸となり、武器や防具を魂で強化しながら襲いくる幻魔たちを倒せ。

敗北しても経験値やアイテムが残るなど、初心者でもプレイしやすい作り。武器や防具の作成・強化といったやりがいもある。ただ、攻撃を決定するまえに与えるダメージ量がわからないのは不親切。理詰めの部分もありつつ、感覚的なプレイになりがち。

負けてもアイテム、経験値はそのままという初心者ライクな作り。その反面、死んだら終わり的なヒリヒリさは皆無。しかしながらサクサク進むテンポのある心地よい展開に爽快さを感じる。『鬼武者』らしさはストーリー以外に感じられない。

『鬼武者』未プレイ者でも問題なく遊べる。シミュレーションRPGとしては高水準。システムが単純でわかりやすいし、キャラクターが死なないのも初心者にはうれしい。逆に言うと戦略性が低いので、やりこみたい人にはその点が不満に感じられるかも。

戦略性が低く、難易度も低いので、この手のゲーム特有の緊張感は淡い。そういった意味ではライトユーザー向けの作品。範囲魔法が、敵に直接ターゲットしないと攻撃できないのはちょっと不満。テンポよくサクサクとゲームを進められるのは○。

ゲームボーイアドバンス 7月25日

トップギア・ラリーSP

ケムコ／4800円

アクション／レース・ラリー

コースに合わせたセッティングを行い、市街地や砂漠などの全80ステージを走り抜くのだ。

グラフィックはアドバンスらしからぬキレイさ。ナビの音声指示やエンジン音も再現され、気分が盛り上がる。操作感覚はリアルと爽快の中間あたり。難易度が適度で間口は広い。いろいろなコースが用意されているが、似たようなコーナーが多いのは残念。

アップダウンがあるコースを駆け抜ける気持ちよさ。よく携帯ゲーム機でこのグラフィックのクオリティーを出せたなーと実感。丁寧な作りで完成度も高いが、よくも悪くもフツーのラリー。テレビゲームとしての新しい楽しさは薄い印象。

3Dポリゴンでがんばってるのはわかるけど、やっぱりこのサイズではどうしてもグラフィックが雑に見えてしまう。選べる車体が少なく、特徴がさほど変わらない。レース中にBGMがなく、効果音の音質も悪い、派手な演出がないなど、爽快感に欠ける。

アップダウンのあるコースやコーナリング時のマシンの挙動など、携帯機のレースゲームとしてはなかなかのデキ。レース中のBGMがなく、黙々と走らされるのは好みが分かれる。セッティングが細かくなっていない分、初心者でも対応できるかと。

ゲームボーイアドバンス 7月25日

わんにゃん動物病院 ～動物のお医者さん育成ゲーム～

TDKコア／4800円

シミュレーション／動物・育成

動物のお医者さんになるために、数々のイベントを楽しみながらわんニャンたちと接していこう。

何をするとどうなるのかがあまりに明確。また、同じ作業のくり返しにもなりがち。とはいえ、バリバリのゲームっ子には物足りないだろうが、そうでない人にはプレイしやすいはず。人物、動物ともにかわいくて○。時間の経過がわかりにくいのは難点。

獣医の生活の雰囲気は味わえるものの、育成ゲームとしては大味。動物の診察をメインに、クイズやミニゲームをこなしていくだけの内容。唐突なゲーム展開や、同じことをくり返すメッセージなど、いくら低年齢向きだとしても単調すぎでは。

動物を診察する、人と会話するなどの行動にあまり意味がなく、何に楽しさを見出だせばいいのかわかりづらい。カルテで見られる犬や猫のグラフィックは超かわいく、クイズはそこそこためになるけど、それ以外の要素に感じられる楽しさや充実感が低い。

お手軽感覚で獣医さんの気分が味わえるのは○。クイズやミニゲームをこなしてゲームを進めていくので、低年齢層が楽しめる作りなのだが、かなり単調な印象を受ける。登場する犬や猫の種類が豊富なのはうれしい。グラフィックもかわいい。

ゲームボーイアドバンス 7月25日

名探偵コナン ～狙われた探偵～

バンプレスト／4800円

アドベンチャー・アクション／コミック・推理

同名コミックが題材。コナンとなってミニゲームをクリアーしながら難事件を解決だ。

斜め見下ろしのアクションパートを中心にゲームが展開。それゆえ、原作らしさは薄い。思考力を使うパートも、推理ではなくパズル要素が強い。原作の魅力をストレートに味わいにくい作りなのは残念。難易度が低めなので、小さいお子様にはよいか。

ゲームの構成としてはアクションあり、思考型パズルありと、要素が多彩で楽しいが、対象物の位置が把握しにくいマップ構成とその視点がソンをしているカンジ。ストーリー展開とそのテンポがよいだけに残念。ファンなら気にならないか。

コナンが大きくて画面が見やすいのはいいけど、動きが重くて操作しづらい。手前と奥の感覚がわかりづらく、何度もブロックから落ちる。謎解きは人によってはかなりむずかしく、途中で詰まってしまうことも。ぜひ難易度設定がほしかった。

オリジナルのストーリーで遊べるのはファンにはうれしい。アクション要素やパズル要素もあるので、飽きずにゲームを進めていける。おなじみの探偵アイテムが使えるのもいい。マップの構成がややわかりづらいところはマイナスポイント。

ゲームボーイ カラー 7月18日

ドラえもんのスタディボーイ かんじよみかきマスター

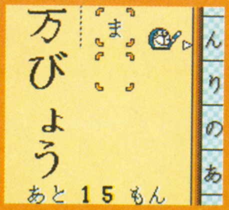

エポック社／3980円

この他／コミック・アニメ

ドラえもんと遊びながら漢字が学べる学習ソフト。基礎から応用までの漢字問題を収録。

小学1～2年生が習う漢字のみを収録。当然対象が限定されるし、コストパフォーマンスもよいとは言いがたいが、役に立つのは確か。ゲームとして盛り上がる要素はないものの、わかりやすいし学びやすいと思う。ボタン入力に対する反応が鈍いのは残念。

ターゲットが小学校1、2年生メインのお勉強ソフト。この手の学習用ソフトは、画面の見せかたやインターフェイスのよし悪しによって使いやすくも使いにくくもなる。もっと辞書機能を検索しやすくしたりと実用性を高める要改善点はややアリ。

小学校低学年向けの漢字練習には最適だけど、すべてのモードの内容が薄く、遊びかたが単調。文字入力の操作方法や、ゲームの当たり判定もいまいちヘン。楽しく学べるという点からは遠く、ドラえもんを使っている意味があまりないような……。

漢字学習ソフトで、なおかつ出題問題は小学校1年生から2年生で習うもの。つまりユーザーはかなり限定されている。読みと書きの両方が学べる点は○。出題される漢字を検索できる機能があるのはスゴイが、もう少しわかりやすくしてほしかった。

BEST PICKs of This MONTH

今月はコレがおすすめ

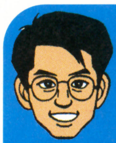

今月はヤバイくらいに楽しいゲームがテンコ盛り!! これで夏休みはゲーム三昧!? まず『カービィのエアライド』はカービィファンでなくても。ポケモン好きなら『ポケモンチャンネル』にハマれること請け合い。野球好きなら『パワプロ10』はハズせない。アドバンスでは『マリオアドバンス4』が大安定。『ボクらの太陽』はゲーム慣れしてる人にこそオススメ。そのほか8点以上のゲームはぜひ。

今月はなんかレースゲームが多かったなあ。そんな中でもグンを抜いてハマったのが『カービィのエアライド』。プレイヤーを問わずに楽しめる作品だと思います。あとは、『F-ZERO GX』のスピード感も魅力的、すんごい気持ちいいです。それと、ポケモンファンなら、『ポケモンチャンネル』は絶対プレイすべし。アドバンスなら『ボクらの太陽』かな。この作品が提唱する新たなプレイスタイルがおもしろいよ。

まず『パワプロ』。もともとはプロ野球にまったくといっていいほど興味のなかった私が10点つけたんだから、いかに気を配って作られたゲームかわかるでしょ。ちょっと夏バテ気味の人は、『ポケモンチャンネル』と『カービィ』のかわいさ大爆発2本立てで、心ゆくまで癒されてください。あと、個人的に『ルパン三世』を強力プッシュ。私がもともとファンだってことを差し引いても、一度は遊ぶ価値あり。

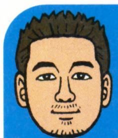

今月は本数が多いだけに、良作ソフトもたくさんありました。中でも『実況パワフルプロ野球10』と『カービィのエアライド』は超おすすめ! また太陽の光を浴びながら健康的に遊べちゃう『ボクらの太陽』もイイ感じ。『ボンバーマンランド2』はボリューム感満点なので、お得感あり! あと『ポケモンチャンネル』もおすすめしちゃいます。ぜひとも親子でいっしょ遊んでほしいソフトです。

再録過去レビュー

20ページの欄外にある2本のソフトは以前発売されたゲームの低価格版です。以前発売されたものと内容は同じなので、そのときの評価をここで紹介。購入時の参考にしてください。

ニンテンドー ゲームキューブ

2002年8月1日

ディズニーのマジカルパーク

ハドソン／6800円

ボードゲーム／パーティーゲーム

遊園地風なマジカルパークを冒険しながらミニゲームで勝負し、ビンゴを揃えていこう!

8 — 多数決とルーレットで行き先が決まったり、ビンゴの完成を目指すなど、斬新ながらわかりやすいシステムにより多人数で盛り上がれる。勝敗のキモとなるミニゲームのルールや操作がやや複雑なので、お子様や初心者には難しいかも。それが難点。

7 — ぶっちゃけミニゲームの集合体なんですが、その構成と演出が上手。ビンゴをベースに競い合うゲーム性はもちろん、各種アイテムを使った戦略性のある駆け引きなど、多人数でプレイする際の楽しさのポイントを押さえてあると思います。

8 — 楽しいミニゲームの詰め合わせセット的印象。パークの雰囲気やナレーションなどの演出もいい。肝心のミニゲームは操作がかんたんだし、練習もできるので年齢を問わず遊べるけど、人によって得意不得意があるので好みが分かれるかもね。

8 — たくさんのミニゲームが収録されていて、ボリューム感満点。ゲームの雰囲気もいい感じ。ディズニーキャラクターのアクションが愛らしいので、ファンや子供が楽しめると思う。戦略性もあり、ひとりで遊ぶよりも多人数で遊んだほうが熱い。

※このレビューは2002年10月号に掲載されたものです。

ゲームボーイ アドバンス

2001年10月18日

みんなでぷよぷよ

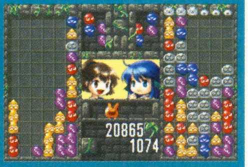

セガ／4800円

パズル／コミカル

おなじみのアクションパズル。定番のモードのほか、1カートリッジプレイにも対応している。

6 — どこからどう見ても『ぷよぷよ』。変化のなさがよくもあり悪くもあり。定番を望むなら、間違いなく楽しめる。新しさを望むなら、さみしさを感じるところ。グラフィックや操作性は完成された域で不満なし。連鎖時に音声再生されるのはやはり盛り上がる。

5 — ハードを問わず発売される本作品のウリは、ユーザーを選ばずに楽しめるその完成されたゲームシステムにあると思う。とくに特出するような新しいシステムが追加されているわけでもないが、購入に対しての安心感はある。ファンなら◎。

6 — キャラクターがかわいいのと、ゲームまえのメッセージが飛ばせるのはいいけど、肝心のぷよが小さくて見づらい。キーのレスポンスも悪い。ひとりでぷよぷよが細切れになったため、クリアー時の達成感が薄い。サタンはあいかわらず弱いし。

7 — すでに完成の粋に達している『ぷよぷよ』に斬新さを求める必要はない。そういった意味では安心して遊べるパズルゲーム。ぷよが見にくくなっちゃうけど、1カートリッジプレイができるのもうれしい。操作感やグラフィックも問題なしです。

※このレビューは2001年12月号に掲載されたものです。

READER's 読者レビュー

Viewtiful Joe

ゲームキューブ　カプコン／6800円

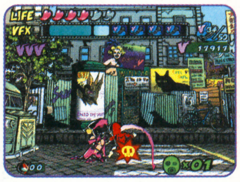

9 — 3つの特殊能力を使いこなしながら、悪の組織と戦うのがおもしろい。難易度はかなり高いが、それでも先に進みたくさせるゲームの雰囲気がイカス! ボスたちのマヌケっぷりも笑える。

東京都／ブルー

MOTHER 1+2

ゲームボーイアドバンス　任天堂／4800円

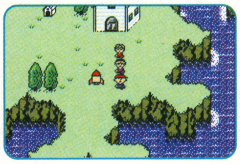

10 — 独特の世界観やストーリーが、かなりイイ。昔発売されたものだが、古臭さはそんなに感じることなく、新鮮な気持ちで遊べる。RPG好きなら誰もが楽しめる作品に仕上がっていると思う。

岡山県／匿名希望

読者のレビューを大募集!

プレイしたゲームの感想を100文字前後で送ってくれ! ゲームタイトルとメーカー名、機種名、点数を忘れずに。採用者には図書カード500円分を進呈するぞ!

あて先

〒154-8528
(株)エンターブレイン
ファミ通キューブ編集部
「読者レビュー」係
E-mailアドレスは
famitsu-cube
@ml.enterbrain.co.jp

※このコーナーでの評価は、サンプル版(ほぼ製品と同様のもの)を使用しています。サンプルが入手できなかったゲームについては、欄外での紹介にとどめ評価はのちの号で掲載します。 ※数字は10点満点の総合評価です。 ※発売日の上のレビュアーのマークは、その批評家がオススメするソフトです。

The Pokémon Company

Nintendo®

©2003 Pokémon. ©1995-2003 Nintendo/
Creatures Inc. / GAME FREAK inc.
Developed by Ambrella
©Nintendo · Creatures · GAME FREAK ·
TV Tokyo · ShoPro · JR Kikaku ©Pokémon

Pokémon・ポケモンは任天堂・クリーチャーズ・ゲームフリークの登録商標です。ポケモンチャンネルは任天堂・クリーチャーズ・ゲームフリークの商標です。PAT. PEND

およびNINTENDO GAMECUBEは任天堂の登録商標です。

NINTENDO GAMECUBE

いっしょにテレビをみたり　おでかけしたり、
ピカチュウとあそんで　なかよくなろう。

POKéMON CHANNEL
ポケモンチャンネル
～ピカチュウといっしょ！～

番組拡張パックがついてくる！

いろいろな場所におでかけできる！ここはモエギそうげんだ。

ムチュールといっしょにエクササイズ！

7.18 on sale

メーカー希望小売価格
¥5,800（税別）

新作アニメ「ぼくたちピチューブラザーズ～パーティーはおおさわぎ！のまき～」が収録されているよ！

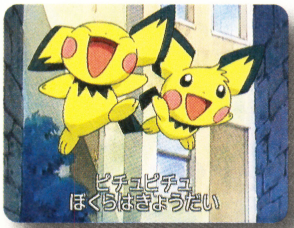

なんと、幻のポケモン、ジラーチも登場するのだ。

アニメの好きなシーンを一時停止させ、自由にペイントして遊べるぞ。

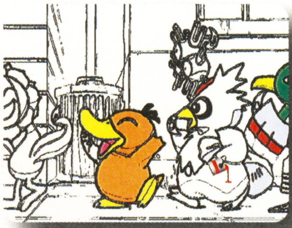

人気ゲーム6本をズバババーンと徹底解析!!

特集 夏休み攻略

8月8日（金）ようび

ことしの夏休みは
おもしろいゲームが
たくさんあって
とても攻略のしが
あ　と思いま

（　）ようび

自由研究！

32ページから

もっと速くなれるテクニック指南！

42ページから

より村を楽しむための情報ギッシリ！

ワールド4までをトコトン攻略！

52ページから

62ページから

ほのぼのRPGを今月も攻略だ！

70ページから

26章から最終章までを攻略！

グランプリモードを大攻略！

72ページから

プレゼントは010ページ!

ニンテンドーゲームキューブ

アクション	7月11日発売	任天堂	GBAケーブル対応 モデムアダプタ対応 通信ケーブル対応	使用ブロック数・4
レース	価格5800円	プレイ人数・1〜4		CERO全年齢対象

"エアライド"から"シティトライアル"まで コースやマシンを大攻略

カービィのエアライド Kirby's Airride

ついに発売された『カービィのエアライド』。今回は"エアライド"モードを中心に、コース別に徹底攻略していくぞ！

エアライドマシンに乗ったカービィがアクションレースで大暴れ!

簡単操作でワイワイ楽しめる『カービィのエアライド』には、3つのモードが用意されている。メインとなるレース中心の"エアライド"。上から見た箱庭レースの"ウエライド"。そして、マシンを育てながら勝負に挑む"シティトライアル"だ。どのモードも基本はレースアクション。速さとバトルを極めて走り抜こう。

エアライド

全9コースを舞台に、エアライドマシンとコピー能力を駆使して1位を目指そう。マシン選びが勝利のカギだぞ！

➡最短コースを走ってライバルとの差を縮めよう。

ウエライド

仕掛けがいっぱいの小さなコースを、ライバルと戦いながら走り抜け！ バトルを彩るアイテムも盛りだくさんだ。

➡コース上では爆発したり潰されたり、と大騒ぎだ。

シティトライアル

シティでマシンをパワーアップさせて、スタジアムでライバルと決戦だ。制限時間内にどこまで育てられるかな？

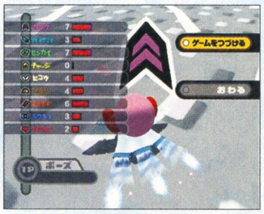

➡スタジアムに合わせてマシンを育てあげていきたい。

カービィといえばコピー能力! それぞれの特性を活かして走り抜け

➡能力を持つ敵を吸い込んでコピー能力を獲得しよう。

『カービィ』シリーズといえばコピー能力が決め手。今作でもライバルを攻撃したり、地形によってスピードアップできる能力があったりするぞ。それぞれの特性を理解して戦いに挑もう。

速 スピードアップでぶっちぎろう!

地上では ホイール

タイヤに変身してコースを疾走する能力。敵をなぎ倒しながら最高速度46キロで走行できるので、ウィングスターなどで地上を走るときには重宝するぞ。

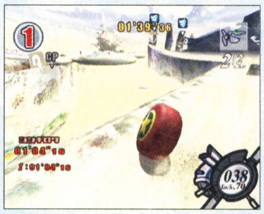

➡ただし、飛行能力は激減するので注意すること。

空中は ウイング

羽根を羽ばたかせて空中を滑空できる能力。地上では最高速度44キロだが、空中に舞えば51キロまでスピードアップすることが可能。意外と便利だぞ。

➡障害物を飛び越えて、ショートカットしちゃおう。

力 邪魔するライバルを撃破せよ!

オススメコピー能力 ソード

ソードナイトを吸い込むことで入手できるコピー能力。近くにいる敵やライバルを自動的に斬りつけるので、スピードを落とさずに攻撃できる利点を持つ。とりあえずコピーしておけば安心確実。斬って斬って斬りまくれ！

➡とくに道幅の狭いコースで、その本領を発揮するぞ。

マイク

1回だけの使い切り能力だけど、周囲にいる敵に一度にダメージを与えられる。敵を倒せばそれだけスピードも上がるぞ。

ファイア

炎を投げて攻撃したり、炎をまとって体当たりすることが可能。さらにコース上に炎を残して走り去ることもできちゃう。

プラズマ

エネルギーを5段階溜めることで、さまざまな弾を放つ能力。コース上では4段階目の3連弾が広範囲に広がるぞ。

ボム

巨大な爆炎が広がる強力な攻撃。チャージ時間によって、ボムを投げる距離を調節できるぞ。1回だけの使い切り。

? 無限の可能性を信じて!?

これはカンベン スリープ

コピーした瞬間に眠っちゃう困った能力。レースが有利になることはないので、間違ってもコピーしないように。

➡スティックをガチャガチャして早く起こそう！

ニードル

ブッシュと同時にトゲで周囲を攻撃する能力。だけど、レース中にブッシュしながら攻撃する機会はなかなか少ない。

フリーズ

ニードル同様、ブッシュしながら攻撃する能力。"シティトライアル"のバトルロイヤルでその能力を発揮してくれる。

トルネイド

クイックスピンと同様の操作（コントロールスティックを素早く左右に倒す）で、竜巻を発生。使いどころが難しい。

はみだしおたより

ここに載ったらプレゼントは当たらないんでしょうか？（兵庫県・匿名希望）

●締切日までに届いたアンケートはがきは、本誌掲載分も含めてすべてプレゼント抽選にまわされます。安心してね。

©2003 HAL Laboratory,Inc./Nintendo

“エアライド”と“シティトライアル”で活躍するエアライドマシンを紹介

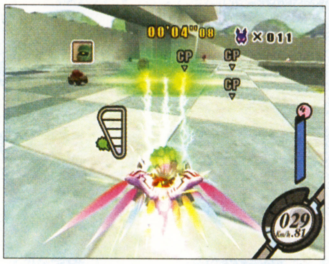

⬆シティトライアルには最強のエアライドマシン、ドラグーン&ハイドラも登場。

カービィが乗る数々のエアライドマシンは、どれも個性豊かなものばかり。“エアライド”と“シティトライアル”に登場するエアライドマシンの能力を一気に紹介していくぞ。コースに合わせて乗り換えていけば、ベストラップを出すのも夢じゃないっ!!

走りも滑空もとりあえず
ワープスター

まずはこのマシンに乗って走ることになる、基本的なエアライドマシン。最高速度は40キロで、滑空能力もそこそこ。すべてにおいて平均的なので、練習用として利用しよう。

操作性と加速はまあまあ
ライトスター
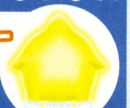

“シティトライアル”で最初に乗るエアライドマシン。最高速度は29キロとかなり遅めだが、その分操作性と加速は○。だが、レースで勝てるほどの性能はないのですぐに乗り換えよう。

滑空能力に優れたテストマシン
フライトワープスター
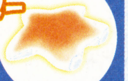

“シティトライアル”だけに登場するエアライドマシン。操作性はイマイチだが、地上での最高速度は41キロで、滑空すると50キロを軽く越える能力を持つ。“エアライド”でも使いたいね。

隠れた(!?)高性能マシン
ワゴンスター

ワゴン型のエアライドマシン。最高速度は42キロ。チャージダッシュはできないが、操作性が非常に高いのでブレーキなしでもスムーズに曲がれる。走りを追求したい人にオススメ。

スポーツカーなようなジャジャ馬
ターボスター

赤いボディが自慢のエアライドマシン。最高速度は46キロと速いが、操作はかなり難しい。また、チャージはドリフト時しか溜まらないので注意。慣れれば使いやすくなるかも!?

ツルツル滑る不思議なマシン
スリックスター

3つの球体がまわりを回る個性的なエアライドマシン。最高速度は43キロ。ブレーキしてもなかなか止まらず、使いこなすことができれば、クセのあるドリフトを楽しめる。

走って止まって走って止まる
ルインズスター
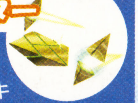

加速性が非常に高く、すぐに最高速度50キロに到達する。だが、ふつうに曲がることができず、急停止して方向転換するしか方法はない。独特の操作方法に慣れるまでがたいへん。

一瞬だけに命を賭ける!
ロケットスター

最高速度が24キロとかなり遅いが、チャージを最大まで溜めてダッシュすると、一気に80キロを越えるスピードを出せる。だがそれも一瞬だけなので、使いこなせるかどうかがカギだ。

連続で滑空して速度を維持
ウィングスター

飛行能力に特化したエアライドマシン。地上では最高速度37キロだが、空中では50キロまで速くなる。その驚異的な滞空時間を利用すれば、かなりの高タイムを期待することが可能。

ジャンプ時の爆発的な加速力
ジェットスター

地上での最高速度は32キロだが、ひとたびジャンプすると一気に100キロまで加速する。そのあとはすぐに42キロまで下がってしまうので、連続的にジャンプする必要がある。

最高速度だけを追求したマシン
フォーミュラスター

最高速度が70キロ近くまで上がる最速マシン。だが、加速性も操作性も悪く、さらにほとんど空を飛ぶことができない。ギャラックスコースやゼロヨンアタックでの活躍に期待!

悪魔の翼はダテじゃない
デビルスター

小回りがよく効いて、かなり扱いやすいマシンだが、最高速度は31キロと遅め。しかし、最大の特徴はその攻撃力の高さ。デスマッチなどで、ライバルマシンを破壊するのに最適!?

エネルギー不足を補って走れ
ヘビースター

チャージをエネルギーとして走る、独特なマシン。速度が乗れば60キロを軽く越えるが、すぐにエネルギーが切れてしまうのが難点。耐久力の高さを活かしたバトルに用いたい。

気分はまさにツーリング
ウィリーバイク

バイク型のエアライドマシン。最高速度は43キロで、操作性もよく地上ではかなり使い勝手はよい。だが、つねに地面に接しているため、パネルやスイッチをすぐに押してしまう。

気軽に乗れる便利なマシン
ウィリースクーター

スクータータイプのエアライドマシン。最高速度は33キロと遅めだが、その最大の特徴は加速力&旋回能力の高さ。すぐに走れてすぐに曲がれるこの能力を活かして走り回ろう。

近づくやつはケガするぜ
レックスウィリー

大型バイクタイプのエアライドマシン。最高速度は50キロと速いが、操作性が悪いのが難点。チャージダッシュよりもポンピング(小刻みにボタンを押す)で曲がったほうが安全だ。

空を舞う姿はまさに不死鳥
ドラグーン

“シティトライアル”で3つのパーツをそろえることで出現する伝説のエアライドマシン。飛行能力が非常に高く、ウィングスター以上の能力を持つ。エアライドで使用できないのが残念。

地上を制する無敵の力
ハイドラ

ドラグーン同様、パーツを集めて出現する伝説のエアライドマシン。スタート時に大量のチャージを溜めることで、凶悪なスピードを生み出す。その攻撃力の高さで無敵の強さを誇る。

はみだしおたより

プールの深さが2メートルある学校についてどう思います。(京都府・シャドウ)

●きっといたんだろうなぁ。身長2メートル以上の生徒が。

私はゲームをしているとき、たまに奇声を発しているらしい。（大分県・流葉）
●編集部の面々も「マジかよ!?」、「うひょ～っ」、「トイレ行きてぇ～」などの奇声を発しています。

エアライド

エアライドマシンとコピー能力でコースを駆け抜けろ

『カービィのエアライド』のメインとなるモード。タイムアタックとフリーランで腕を磨き“エアライド”でライバルと競い合おう！

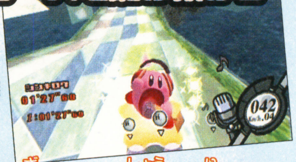

“エアライド”で走る全9コースを攻略して目指せ勝利！

“エアライド”モードでは、カービィが乗る14種類のエアライドマシンと11種類のコピー能力、さらに最短コースを走る技術こそが勝利のカギとなる。プランテスからギャラックスまでの全9コースを、オススメエアライドとともに攻略していくぞ。

⬆まずはフリーランでコースを熟知して、“エアライド”やタイムアタックに挑戦だ！

3つのモードでタイムを競え！

このエアライドモードでは、メインとなる“エアライド”のほかに、タイムアタックとフリーランを楽しめる。ひとり用として用意されたコースでひたすら腕を磨こう！

エアライド 1～4人用

ライバルとともにコピー能力を駆使しながら、各コースを走り抜くモード。使用できるエアライドマシンを増やすためにも、クリアチェッカーをどんどん埋めていこう。

タイムアタック ひとり用

各コースを3周してタイムを計測するモード。ライバルたちは登場しないが、コース上には能力をコピーできる敵が点在する。コピー能力をどう使うかが最速ラップのカギとなる。

フリーラン ひとり用

敵もライバルも登場せず、単純に1周したコースのタイムを競うモード。自分自身の記録“ベスト軌跡”が出現するので、最速ラップを目指して走って走って走りまくれ！

9コース目のギャラックスは隠しコースだぞ！

➡総計100周以上走ればギャラックスが出現。

プランテスからチェックナイトまでは、最初からコース選択でプレイできる。だが最後のギャラックスは、クリアチェッカーで条件を満たさないと遊べないので注意。とにかく走りまくろう！

COURSE 01 プランテス

周回制：3周　時間制：3分

スピードを維持して走り続けろ！

全体的に起伏が少なく、1周20秒ぐらいで回れる短いコース。スピードを落とさずにコーナーを曲がれるかがポイントとなる。

⬅敵とライバルを排除しながらトップスピードを維持。

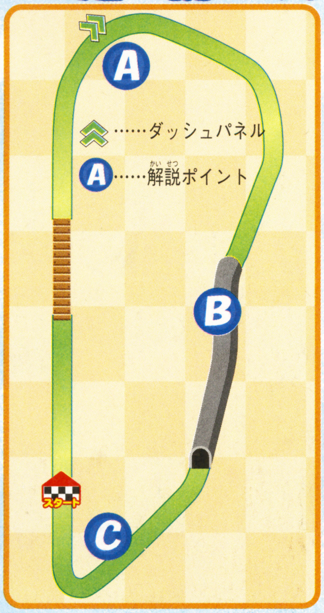

オススメ・エアライドマシン ウィリーバイク

飛行能力を必要としないコースなので、地上での操作性の高いウィリーバイクがオススメ。1周17秒台もすぐに出せるだろう。

A ミゾに沿ってジャンプしよう！

➡アウトコースからインコースへ進入してミゾへゴー。

スタートして最初のコーナーには、インコースにミゾが刻まれている。そのミゾにマシンを合わせると、強制的に軌道修正されてジャンプ台でジャンプできるようになるぞ。ジャンプして速度を上げてライバルに差をつけろ！

B 狭い道幅はソードで斬り開け！

最初のコーナーを曲がった先で待つ直線コースは、トンネル内となり道幅がかなり狭くなる。ここにライバルたちと殺到するとうまく走れないので、あらかじめソードをコピーして斬りつけながら突破していこう。

⬅敵もろともライバルを斬って先頭に飛び出せ！

C チャージダッシュ&大ジャーンプ！

ゴール手前のコーナーは角度がかなりキツイ。コーナーの看板を越えたあたりからチャージを始めて、曲がりきったらダッシュ&ジャンプだ！

⬇チャージダッシュ後はインコースの岩を利用してジャンプしよう。

ゴールめがけてジャンプでゴー！

COURSE 02 ヴァレリオン

周回制：2周　時間制：3分

飛行能力の高いマシンで飛べ！

起伏の激しい渓谷が舞台となるコース。コース内のアチコチにスピードアップを図れる仕掛けがあるので、最高速度の低いマシンでも安心して走れるだろう。

←ツタに沿って進めばスピードを維持した走行が可能。

オススメ・エアライドマシン ウィングスター

飛行能力を必要とする場所が多いコースなので、滞空時間の長いウィングスターがオススメ。地上でバウンドして速度を維持しよう。

A 吊り橋は手すり走行が有利となる!?

第2コーナーを曲がったさきにある吊り橋。ここは下に落ちるとタイムロスとなるので、吊り橋の真ん中を渡るのがセオリー。だが飛行能力の高いマシンなら、手前で滑空して手すりを走行すればスピードアップを図れるぞ。

←手すりを走れば最大70キロまで一気に加速できる。

B ガケの分かれ道は最上段を目指せ

吊り橋を渡ると、今度は上段、中段、下段に道が分かれるガケが待ち構える。飛行能力が低い場合はしかたないが、高いのなら迷わず最上段を目指して滑空しよう。これで最短コースを通ってさきに進むことができるぞ。さらに内部ではレールに沿って走ることでスピードアップも可能。

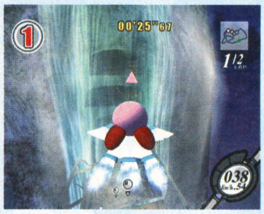

←誤って壁に激突するとガケ下へ落ちるので注意。

C 激流は右端からツタに沿ってゴー

ゴール手前にある激流下り。じつは右端には激流へ直接通じるツタがあるのだ。これでラストスパートだ！

←激流に乗れば90キロ以上のスピードで進めるぞ。

COURSE 03 サンドーラ

周回制：2周　時間制：3分

コーナーを制して砂漠を爆走！

砂に覆われた砂漠コース。ここは角度の厳しいコーナーが数多く配置されている。敵やライバルを蹴散らしながら、コーナーのライン取りを最優先にしよう。

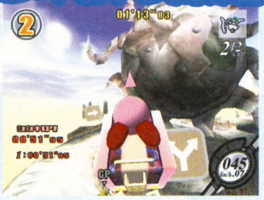

←コース中央のオブジェはじつは通り抜け可能。

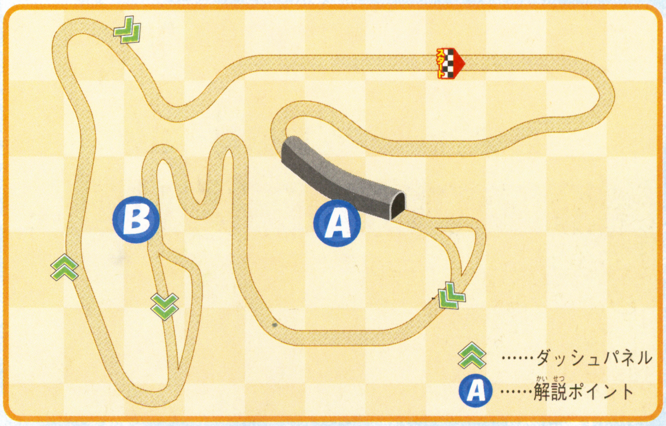

オススメ・エアライドマシン ワゴンスター

コーナーが多いサンドーラでは、グリップ力の高いワゴンスターがオススメ。ほとんどのコーナーをノーブレーキで曲がることが可能。

←チャージなしでも高性能ぶりで圧倒!?

A 隠し通路でインコースに

コース前半にある遺跡内部には、降り積もる砂に隠された通路が存在する。出口付近の右側にある砂を突っ切ると、インコースを走行できる隠し通路を見つけられるぞ。

←↓インコースを走ってライン取りで相手に差をつけよう。

B スイッチ押してダッシュパネル

コース後半には、地下への入り口が開くスイッチが設置されている。この地下へ入れば最短コースで走行できるだけでなく、ダッシュパネルも使用することが可能となる。これでコーナーをひとつ分短縮できるので、最速ラップを出すための重要ポイントとなるぞ。

↑コーナーからの立ち上がり直後にスイッチがあるので、踏み忘れないように注意。

はみだしおたより

後藤真希、藤本美貴、松浦亜弥、中澤裕子。この4人の中で好きなのは誰ですか？（東京都・都市制圧）

●ていうか、"ごまっとう"の3人に、なんで中澤姐さんが加わるのかが気になる。

はみだしおたより
黒板を思いっきりパーンチ！ してしまいました。そして接骨院に行った私……。（千葉県・ルウ★）
●それで黒板が割れてたら、ボクサーとしてデビューするという道もあったんだが。

COURSE 04 コルダ

周回制：2周　時間制：3分

慣性ドリフトで滑りながら突き進もう

全体が氷に覆われたコース。当然、氷上ではマシンが滑ってなかなか止まれない。だが、逆にその滑りを利用してコーナーでドリフトを発生させてみよう。

←慣性のままにドリフトを発生させて向きを補正！

オススメ・エアライドマシン ワゴンスター

ここでもサンドーラ同様、グリップ力に長けたワゴンスターが活躍する。氷で滑ったマシンをブレーキなしで立ち上げ直せちゃうぞ。

A スタート直後、上段の氷コースへ

スタート地点に設置された3色のレーン。これは乗った色のレーンがせり上がり、上段の氷コースに向かうことができる仕掛け。マシンが左右にぶれるとレーンから転げ落ちるので、ある程度スピードを落としたほうが無難だぞ。

←2周目以降はとくにマシン速度が上がるので注意。

B アーチをくぐってスピードアップだ！

コース中央の4レールを越えると、緩やかな下り坂が広がる。ここは途中にある4つのアーチをくぐることで、爆発的な加速力を得ることが可能だ。すべてくぐって差をつけろ！

←つぎのアーチ目指して、さきにハンドルを切るべし。

COURSE 05 マグビート

周回制：2周　時間制：3分

仕掛けに惑わされずにゴールを目指せ

灼熱のマグマに囲まれたコース。急角度のコーナーや3方向に分かれる道、ベルトコンベアーや火炎竜など、バラエティーに富んだ仕掛けが満載。コースを熟知して勝負に挑もう。

←分かれ道の上を飛んで、最短コースを進むのもひとつの手。

オススメ・エアライドマシン ウィングスター

このコースは起伏が激しく、仕掛けによりジャンプする地点が多い。また、滑空して空中から最短コースを進むこともできるので、飛行能力の高いウィングスターがオススメだ。仕掛けごと越えてやろう。

A 早めのチャージダッシュが決め手

第2、第4コーナーの厳しい角度をスムーズに曲がるためには、かなり早めにチャージし始めなければならない。チャージが満タンになった直後に曲がって、チャージダッシュするのがベストだ。

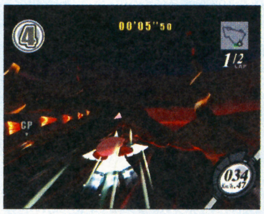

↑ドリフトしてマシンの角度がコースと平行になったらダッシュだ。

B 分かれ道は飛行能力次第!?

コース中盤にある3つのレールによる分かれ道。これは右と左は上段、真ん中は下段へと続いている。飛行能力が高い場合は上段へ、低い場合は下段へのルートへ進んで火炎竜地帯を突破しよう。

↑上段はそのまま滑空して、真ん中の浮島のダッシュパネルへ！

COURSE 06 アイルーン

周回制：2周　時間制：3分

複雑に入り組んだ立体コースを走れ

空中に浮かぶ立体コース。高低差が非常に激しいので、加速力が乏しいマシンは苦戦を強いられるぞ。また、大きく分かれる道順をどう進むかもポイントだ。

⬅飛行能力が高ければ、ツタに沿って進むことも可能。

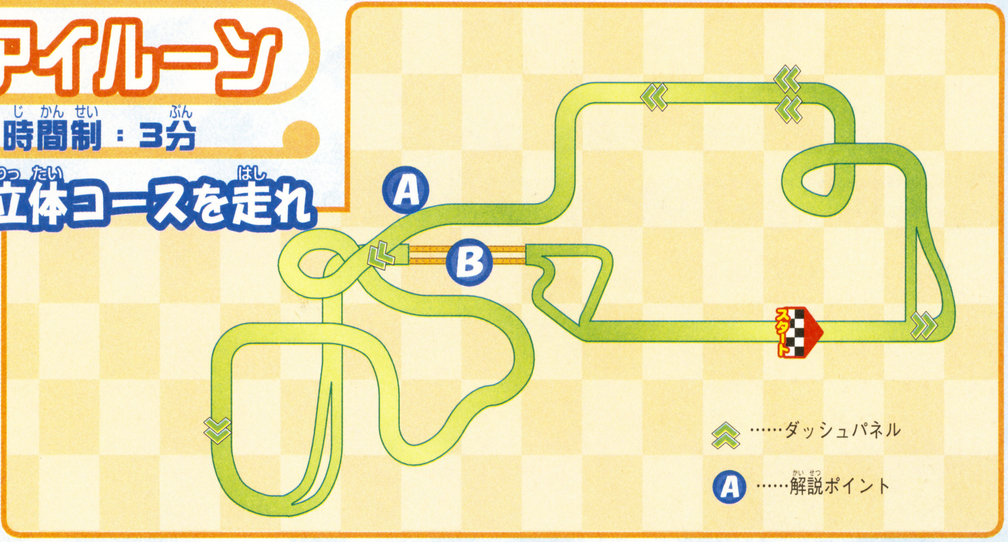

オススメ・エアライドマシン

ウィングスター

高低差がいくら激しくても、高い地点から滑空すれば問題ない。最高の飛行能力を持つウィングスターの真価を発揮できるコースだぞ。

A 観覧車に乗るか、それとも……？

コース前半で待ち構える巨大な観覧車。これに乗るとショートカットになるが、通常ルートにはダッシュパネルがあるので、直進してもそれほどタイム的に変わりはない。

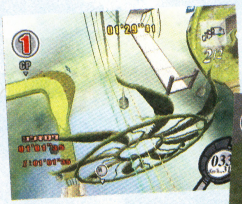

⬆確かに観覧車に乗ると距離的には短くなるが、スピードが落ちるのが難点。

⬇直進ルートは厳しい登り坂。ダッシュパネルを忘れずに使用すること。

B レールは右側へ

ゴール手前にある4つのレール。見た目では左側がインコース気味なので速そうだが、じつは右側が正解。

➡右側ふたつは、左側よりも高低差が低いので結果的に速くなる。

COURSE 07 スチールオーガン

周回制：2周　時間制：3分

ヘアピンカーブでのドリフトに集中！

機械要塞が舞台となるコース。道幅が狭くコーナーが非常に多いので、正確なドリフトテクニックが必要となるぞ。壁にぶつからないように注意しよう。

⬅巨大なファンによる突風に惑わされないように。

オススメ・エアライドマシン

ウィリーバイク

天井まで囲まれた狭いコースなので、飛行能力はほとんど必要ない。地に足のついた走りが可能なウィリーバイクで駆け抜けよう。

⬅障害物にだけはぶつからないように。

A 最初のコーナーはインコースを狙おう

最初のコーナーはインコースを攻めよう。こちらのほうが道幅が広く、壁に当たらず走れるからだ。

➡スピードが出ていると曲がりきれないので注意しよう。

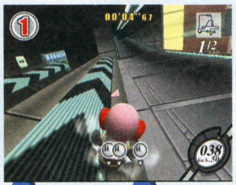

B 180°ターンに備えてチャージダッシュ

このコースには180°ターンが必要な場所が、大小合わせて4ヵ所ある。とくに最後の連続コーナーは、つぎの角が見えるまえからチャージし始めないと間に合わないぞ。左右にマシンをリズムよく傾けながらチャージしていこう。

⬅理想は曲がる角ギリギリにコーナーリングすること。

はみだしおたより

このあいだ、初めて消しゴムを最後まで使い切りました。（岐阜県・匿名希望）

●よし、つぎは鉛筆の使い切りにチャレンジ。芯、最後まで使うんだぞ。

はみだしおたより

1週間まえに彼氏ができました。祝ってください。(和歌山県・藍川大和)

●心の底からお祝いするので、恋人の作りかた、教えてください。イヤ、ホント(懇願)。

COURSE 08 チェックナイト

周回制：2周　時間制：3分

昼と夜に分かれたチェック模様の世界

ファンタジックな世界が広がるコース。道幅がかなり広いので、ライバルを気にすることなく走ることができるぞ。数カ所あるショートカットも見逃すな!

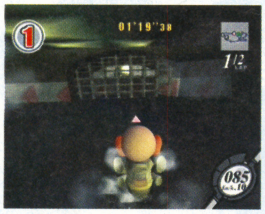

←ゴール間際、スイッチを押すと壁が立ちはだかる。

オススメ・エアライドマシン

ウィリーバイク

長距離を走ることになるので、スピードを持続できるウィリーバイクがオススメ。スピードを落とさずショートカットを利用しよう。

A 4つのレールは内側狙いで移動しよう

昼から夜へと舞台が移動する地点にある4つのレール。最初は右旋回しながら進み、途中で左旋回に変化していく。右旋回時は右端のレール、左旋回時は左端のレールに乗って移動すれば、つねにインコースを進むことが可能だぞ。

←インコースを進めば最短コースで走ることができる。

B スピンパネルでダッシュをかけろ

夜から昼に舞台がふたたび戻る地点には、マシンがスピンするパネルが置かれている。ふつうは避けてしまいがちだが、このエリアは登り坂になっているので、スピンパネルを踏んだほうがスピードが上がって楽に進めるのだ。とくにウィリーバイクは瞬間的に100キロまで上がるぞ。

←ただしスピン中は制御が難しいので多用はできない。

C ダッシュ&大ジャンプで壁越えラストスパート!

ゴールまでの最後の直線は、ダッシュパネルを使ってジャンプすると壁を越えてショートカットが可能だぞ。

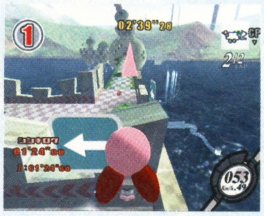

←ダッシュ後に右側に寄っているとジャンプできる。

COURSE 09 ギャラックス

周回制：2周　時間制：3分

直線勝負の隠しコースで最後のバトル

"エアライド"で総計100周すると、クリアチェッカーでマスが埋まって使用できる隠しコース。ほとんど直線だけなので、純粋なスピード勝負となるだろう。

←レースが始まったら、ひたすら加速するのみ!

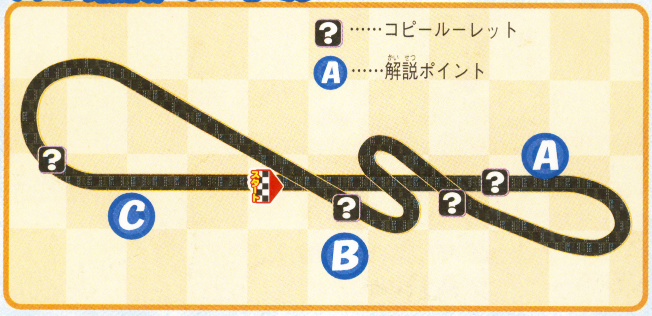

オススメ・エアライドマシン

フォーミュラスター

エアライドマシン中、最高速を誇るフォーミュラスターが、その能力を最大限に発揮できるコースだ。

A マックススピードを維持して走れ

直線コースが非常に長いので、コーナーでいかにスピードを落とさないかがポイントとなる。角度のキツイ第2&第3コーナー以外は、連続でブレーキングするポンピングで凌ぎ、あとは直線に備えてマシンの向きを調整しよう。

←直線コースではヘタにマシンを動かさずに。

B コピールーレットで運を試す?

コース内に全部で4つ置かれたコピールーレット。このコースにはライバル以外の敵はいっさい出現しないので、コピー能力で攻撃する必要はほとんどないだろう。もし、フォーミュラスター以外のマシンで走るのであれば、ホイールやウイングでスピードアップを狙うのもいいぞ。

←フォーミュラスターならコピー能力は必要ないかな。

C 使用マシンによってジャンプ台を使い分けろ

マシンの加速性を上げるジャンプ台だが、フォーミュラスターは逆にスピードダウンを引き起こすので注意。

←飛行性能はほとんどないので、ジャンプは禁物。

“エアライド”で入手できるクリアチェック条件を大公開！

⬆エアライド本編以外にも、タイムアタックやフリーランも走り込む必要があるぞ。

『カービィのエアライド』の各モードには、特定の条件を満たすことで埋まっていくクリアチェッカーがある。ここでは、“エアライド”モードで、新マシンやサウンドテストなどが入手できる条件を一気に公開するぞ。取り忘れのないように。

「どうしてもクリアーできない」人に5回だけチャンス！

クリアチェック条件が厳しすぎてクリアーできない人に朗報！ じつは、空きのマスをチェックできる条件も存在するのだ。ただし、これは5回分しかないので、どれがいいか慎重に選んでチェックしよう。

➡新マシンだけは優先してチェックしておきたいよね。

新マシン入手

クリアチェック条件
マグヒートで火山のすべてのレールを使って1位をとる
“エアライド”の基本コースをすべて遊ぶ
周回制ルールでサンドーラを走り2周を01'45"00以内でゴールする
タイムアタックモードでヴァレリオンを03'20"00以内でゴールする
周回制ルールで空を飛びながら1位でゴールする
周回制ルールで最後の1周を4位で通過し、逆転1位でゴールする
クイックスピンで敵キャラを総計10体以上やっつける
周回制ルールまたはタイムアタックを総計3回ゴールする
周回制ルールでチェックナイトを走り2周を03'05"00以内でゴールする
タイムアタックでコルダを03'14"00以内でゴールする
星型弾でやっつけた敵の数が、総計200体以上になる
時間制ルールでスチールオーガンを3分で2000メートル以上走る
フリーランでスチールオーガンを01'05"00以内で1周する

色違いカービィ入手

クリアチェック条件	入手カービィ
周回制ルールでアイルーン2周を02'18"00以内でゴールする	紫のカービィ
フリーランでサンドーラとヘビースターを01'05"00以内で1周する	茶色いカービィ
周回制ルールでヴァレリオン2周を02'20"00以内でゴールする	白いカービィ
"ソードナイト"（剣を持った敵）を3体以上すいこみ1位をとる	緑のカービィ

空きマスチェック（空きのマスを1回だけチェック可能）

クリアチェック条件
マグヒートの火炎龍にぶつかる
サンドーラですべてのサンゴをこわして1位をとる
1ゲーム中、3回以上ガケから落ちる
ヴァレリオンで樹の上のコピールーレットを使う
すいこんだ敵の数が総計200体以上になる

サウンドテスト入手

クリアチェック条件
時間制ルールでマグヒートを3分で2000m以上走る
フリーランでアイルーンとウィングスターを01'00"00以内に1周する
タイムアタックでヴァレリオンを02'56"00以内でゴールする
サンドーラの地下への入り口を3回あけて1位をとる
タイムアタックでスチールオーガンを03'10"00以内でゴールする
フリーランでヴァレリオンを00'57"00以内で1周する
ラップタイムの下2ケタがゾロ目になる
タイムアタックでアイルーンを02'55"00以内でゴールする
フリーランでブランテスを00'21"00以内で1周する
ヴァレリオンで1レース中、つり橋の手すりを左右ともに乗る
タイムアタックでアイルーンとロケットスターを03'00"00以内でゴールする
チェックナイトでスピンパネルを7回以上ふんで1位をとる
コースを総計300周以上走る
周回制ルールでチェックナイト22周を02'40"00以内でゴールする
タイムアタックでブランテスを01'00"00以内でゴールする
スチールオーガンで大砲から同時に33人以上飛び出す
タイムアタックでマグヒートを03'04"00以内でゴールする
コルダで氷の床を20枚以上割り1位をとる
フリーランでコルダを00'58"00以内で1周する

そのほか

クリアチェック条件	入手項目
コースを総計1時間以上滑空する	特典映像：特別なマシン紹介
コースを総計100周以上走る	新コース：ギャラックス
コースを総計30分以上滑空する	？？？
敵キャラを総計1000体以上やっつける	？？？

はみだしおたより
暑くてもがんばれ！（茨城県・匿名希望）
●じつはいま、ウチの編集部はクーラーの効き過ぎで寒いんです。だから寒くてもがんばる！

はみだしおたより
8月号の付録のポーチ、よかったです。感動して、身体が地面から2センチ浮きました。（宮城県・3Dメガネ）
●じゃ、今月号の付録では10センチぐらい浮いてくれぃっ！

ウエライド

上から見たドタバタレースで大騒ぎ

上から見るから“ウエライド”。ライバルたちと小さなコースを舞台に、爆弾やドリルを使ってドタバタレースを思いっきり楽しもう！

バラエティーに富んだ全7コースを制覇して最後まで走り抜け

5秒から10秒ぐらいで1周できちゃうような、小さなコースが舞台となる“ウエライド”。そのかわりに、ライバルたちとのバトルはハンパじゃないぞ。アイテムを使って相手を攻撃したり、コースに仕掛けられたカラクリでショートカットしたり。何でもアリのバトルに生き残ろう！

⬆草や砂など、コースは全部で7種類。それぞれのカラクリを把握して戦おう！

ボムツリーの爆弾に注意して走ろう

草 KUSA くさ　周回：7周

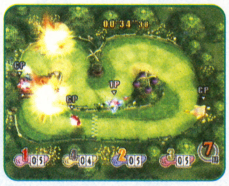
➡ボムツリーと加速プレートで先手を取ろう。

緑に囲まれ、仕掛けも少なく走りやすいコース。コース中央にある2本のボムツリーは、マシンが接触するたびにたわわに実った爆弾をまき散らす。後方で爆発する分には後続を攻撃できるので有効だが、前方の場合自分も被害に合うので注意しよう。

アリ地獄と崩れる地形に気をつけよう！

砂 SUNA すな　周回：7周

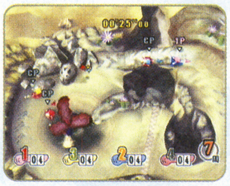
➡アリ地獄に落ちないよう最短コースを走れ。

サンドワームがアリ地獄で待ち構えるコース。左上の石像や右下の地盤など、何度か通過すると崩れる地形が多く、周回するたびにコースが狭くなってしまう。走りにくくなるまえに、ライバルとの差を広げておけば一歩リードして戦えるだろう。

浮島をジャンプ台でショートカット！

空 SORA そら　周回：6周

➡回転床の動きに注目しながら周回しよう。

浮遊大陸を舞台としたコース。スイッチで浮き沈みする島や進路を邪魔する回転床など、かなり走りにくい仕掛けが満載。そのなかでも左にある浮島は、手前のジャンプ台を使ってショートカットが可能な場所。確実に最短コースを走って差をつけよう。

火山を噴火させて蒸気でショートカット

炎 HONOO ほのお　周回：6周

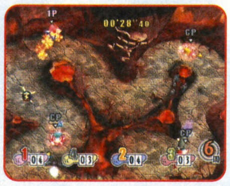
➡炎に当たらないようにコース内を走ろう。

火山が点在する危険なコース。コース内に3ヵ所ある火山にマシンが接触すると、活動が活発になって大噴火し始めるぞ。火山弾や溶岩など危険がいっぱいだが、右側に発生する蒸気に乗るとショートカットが可能なので見逃さないようにしよう。

グラインドレールに乗って大胆に走り抜け

光 HIKARI ひかり　周回：6周

➡レール上を走れば一発逆転もありうるぞ。

宇宙に浮かぶ近未来的コース。上部にある緑、黄、赤のグラインドレール発着所が輝いたときがチャンス！乗ると光のレールが出現して、一気にショートカットが可能となるぞ。さらにレール上でプッシュするとスピードアップするのだ。

コース内に流れ込む水の向きに注意

水 MIZU みず　周回：5周

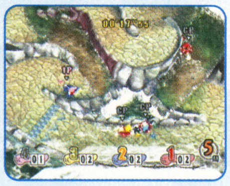
➡水上でプッシュすると急停止するので注意。

周囲を海に囲まれた石造りのコース。左右にある滝によって、コース内に2本の川が流れ込む。流れに沿って走るとマシンが加速するが、右側は逆流しているので注意しよう。また、滝壺に入ると吹き飛ばされてしまうので、あまり近づかないように。

巨大な歯車とファンがマシンを翻弄する

鉄 TETSU てつ　周回：5周

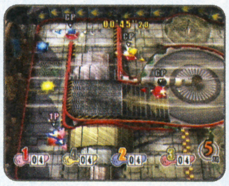
➡状況に応じてファンの動きを操作しよう。

巨大な歯車の上を走るコース。左側にある大きなファンは、その前にあるスイッチでオンオフできるぞ。とくに下にある赤いファンは、マシンをスピードアップしてラストスパートできるので必ず押しておきたい。逆に黄は逆風になるので注意しよう。

シティトライアル

街でマシンを育ててスタジアムで戦おう

街中に散らばるアイテムを入手して、自分好みのマシンに育成。そして自慢のマシンを使って、スタジアムで待つライバルたちと決戦だ！

スタジアムの決戦に備えて、街でライバルとの戦いに生き残ろう

1 街でマシンの能力アップを目指せ

街のアチコチに降ってくるアイテム。その中でもコンテナには、複数のアイテムが入っている可能性が高い。欲しいアイテムの種類に合わせて、コンテナを破壊していこう！

青コンテナ：パワーアップアイテム、パワーダウンアイテム、回復アイテム
緑コンテナ：即効アイテム、攻撃アイテム
赤コンテナ：コピーパネル、マシンのパーツ

大量アイテムを一気に入手する方法を捜そう

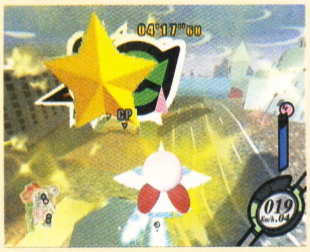

⬆飛行能力の高いマシンで、四層地区の屋上から飛び立てばたどり着けるぞ。

街には、コンテナ以外にも大量にアイテムを入手する方法が隠されている。たとえば、ビル地区にある星のモニュメント。その先端にある星に体当たりすると、中から大量のアイテムが出現するのだ。ほかにも空から降ってくる謎の巨大な岩を壊すなど、事件絡みは逆転のチャンスと心得よう。

2 マシンを乗り換えてスタジアムに備えよ

スタジアムで勝利するためには、街でのマシン選びが最重要となる。だが、ヒントが出ない限り、どんな戦いがスタジアムで待ち構えるかわからないよね。そんなときは、とりあえず以下のマシンに絞って乗り換えておくといいだろう。あとは……、運次第かな？

フォーミュラスター
ゼロヨンアタックやシングルレースのギャラックスなど、スピード勝負なスタジアムでは無敵のマシンとなる。

ウィングスター
エアグライダーやポイントストライクなど、飛行能力が必要となるスタジアムで絶大な力を発揮してくれるだろう。

デビルスター
バトルロイヤルやデスマッチなど、敵やライバルたちと直接戦うスタジアム向き。攻撃力の高さを活かして戦おう。

ワゴンスター
プランテスやマグヒートなどを舞台としたシングルレースに備えて、グリップ力の高いマシンに乗り換えておこう。

伝説のエアライドマシンなら何でもオーケー！

伝説のエアライドマシンのドラグーンとハイドラは、それぞれ3つのパーツを集めることで完成するぞ！

⬅赤コンテナを狙ってパーツを集めよう。

マシンの育成。乗り換え。そしてスタジアムでの決戦。この3段階に分けられる"シティトライアル"での戦い。ライバルに勝つためには、いかに効率よくアイテムを入手して、スタジアムに合ったマシンを選べるかが重要となる。制限時間内にどこまでパワーアップできるかな？

⬆加速や旋回、飛行など、全9項目におよぶパワーアップ要素を集めてよう！

3 スタジアムでライバルとの戦い

ライバルたちと戦うスタジアムは、大きく分けて7種目になる。スピード勝負のゼロヨンアタック、飛行能力が決めてのエアグライダー、ひたすら敵を倒すバトルロイヤルなど、勝利条件はさまざま。街でのマシン育成と乗り換えによる結果が、これらスタジアムでの有利不利に影響することだろう。

⬅マシンの能力不足は腕でカバーしていこう。

ゼロヨンアタック
直線コースをひたすら突っ走るスタジアム。全部で4類あり、どれも加速や最高速の能力アップが重要となるぞ。

エアグライダー
ジャンプ台からどこまで遠くに飛べるかを競うスタジアム。飛行や重さなどの能力を上げて対応していこう。

ポイントストライク
数字板に2回体当たりして得点を競うスタジアム。飛行能力を上げて、シャッターが開閉する100点を狙おう。

ハイジャンプ
ジャンプする高さを競うスタジアム。ここではウィングスターよりもジェットスターが真価を発揮するぞ。

バトルロイヤル
フィールド上に出現する敵を、何体倒したか勝負するスタジアム。旋回や攻撃などの能力を上げて、ひたすら倒そう。

デスマッチ
ライバルたちを制限時間内に何回倒したかを競うスタジアム。防御と体力をひたすら上げてコピー能力で攻撃だ。

シングルレース
エアライドモードで走るコースを舞台に1周勝負をするスタジアム。加速や最高速などを上げて1位を目指そう。

24番目のスタジアム、VSデデデで勝負だ！

巨大なデデデ大王を相手に、ライバルと力を合わせて戦うスタジアムだ。ハンマー攻撃をかいくぐって、ひたすらダメージを与えよう。

⬅ここではライバルたちも心強い仲間として戦うぞ。

はみだしおたより
この世は私のモノ。我に従え！ 全部カラーページってすごいですよね。（徳島県・洋太郎）●……前半と後半、どっちがホントのキミ？

プレゼントは010ページ!

ニンテンドー ゲームキューブ®

その他	6月27日発売	任天堂	GBAケーブル対応	使用ブロック数・59
コミュニケーション	価格6800円	プレイ人数・1～4	モデムアダプタ対応	カードeリーダー＋同梱
			ブロードバンドアダプタ対応	CERO全年齢対象

どうぶつの森e+™

今月も内容もりだくさん！ 夏の特別企画も！

『どうぶつの森e+』が発売されてはやひと月。ゆかいなどうぶつたちとすごす村の生活、楽しんでますかー？ 2回目の特集となる今回は、『森』初心者のための借金返済ガイドから、新要素の続報、さらにはちょっと気が早いけど、ひと足お先に夏休み特別企画なんかもお届けしちゃいます！

はみだしおたより

『どうぶつの森』の付録がほしいですっ！ ノートとかシャーペンとか付けてくださいっ！（大阪府・ペロリン）

●そーだよねぇ。欲しいよねぇ。たくさんはがきが来れば実現するんだけどなぁ……。

改築して家を大きくしよう！

家の借金を返したあと、たぬきちに一定額のお金を支払えば、部屋を広くしたり地下室を作ってくれたりするのだ。改築の順序と、かかる費用は右のとおり。すぐにかせげる金額ではないので、たぬきちも言うように、のんびりじっくり、少しずつ払っていけばいいぞ。それでも「早く家を大きくしたい！」というせっかちな人は、『お金をかせごう』のコーナーで紹介している方法を参考にしてみてね。

⬆家を手に入れると、たぬきちから改築のおさそいが。お金は郵便局で振りこもう。

⬆改築すれば、部屋はこんなに広くなる。好きなだけ家具を置くことができるぞ！

家の改築にかかる費用

家の代金を払う 19800ベル
↓
部屋を広くする 148000ベル
↓
もっと部屋を広くする 298000ベル ／ 地下室を作る 249000ベル
↓
両方とも終わったら
↓
2階を増築する 598000ベル

お金をかせごう 初級編 ～ゲームをはじめたばかりのアナタは……～

売れるモノはすべて売る！

お金をかせぐもっとも基本的な方法がこれ。村じゅうを歩き回り、拾えるものはすべて拾ってたぬきちのお店で売りさばくのだ。お金にできるのはおもに右の4種類。いずれも売り値は大した額にはならないけれど、チリも積もれば山となる。10ベルを笑う者は10ベルに泣く。コツコツかせいでお金の大切さをかみしめよう。アイテムを集めるついでに住人に話しかければ、仲よくなれて一石二鳥だ！

⬆貝はビーチに落ちている。これは新種のサンドダラー。

⬆木に近づいてAボタンでゆらせば、くだものが落ちてくる。

⬆ゴミ捨て場でアイテムゲット。回収されるまえに拾うこと。

⬆交番に届けられる落としものはもらうことができるぞ。

おつかいをガンバロー！

どうぶつに話しかけると、たまにおつかいを頼まれることがある。おつかいの内容は、アイテムの受け渡しや買いものなどさまざま。言われたとおりにやりとげれば、お礼にアイテムやお金がもらえるぞ。どうぶつの好感度も大幅にアップするので、おつかいは積極的に引き受けよう。

⬅ときにはめずらしいアイテムがもらえちゃうことも……。おつかいの内容を忘れた場合は、依頼されたどうぶつに話しかければ確認できる。

お金をかせごう 中級編 ～村の生活になじんできたアナタは……～

まずは3つの道具をそろえよう！

効率よくお金をかせぐのに欠かせないのが、下に挙げた3つの道具。すべてたぬきちのお店で買えるので、できるだけ早めにそろえるようにしたい。これさえあれば、森での生活がさらに楽しくなるぞ。

⬅品ぞろえは毎日変わるので、欠かさずチェック！

つりざお

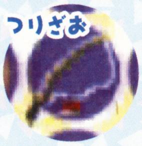

⬅当然ですが、魚を釣るのに必要。

スコップ

⬅穴を掘ったり埋めたりできます。

あみ

⬅昆虫採集にこの1本。必須！

虫を採ろう

村のあちこちにいる虫は、あみで捕まえることができる。捕まえた虫は博物館に寄贈できるほか、たぬきちに買い取ってもらえるのだ。あみを持ち、Aボタンを押しながら移動すればソロソロ歩き。逃げられないようソーッと虫に近づいてキャッチ！

⬆オオクワガタのように高値で売れる虫は、出現率が低いうえ捕まえにくいのだ。

川や海や池で魚を釣ろう！

川沿いやビーチなどを移動して、水中に魚影を見つけたらレッツ!! フィッシング。釣り糸を投げ入れ、魚が針に食いついたらAボタンで引き上げよう。釣り上げたあとも、画面を切り替えれば新しい魚影が出現するため、短時間で何匹も捕まえられる。持ちきれなくなったらたぬきちのお店に売りに行こう。

⬅魚影の鼻先に釣り糸を落とすのがポイント。

➡魚の種類は季節や釣り場によって異なるぞ。

化石を掘り出そう！

星形のキレツが入った場所をスコップで掘ると、化石やはにわが出てくる。化石は手紙につけて博物館に送り、鑑定してもらうこと。そうすれば博物館に寄贈したり、たぬきちに買い取ってもらえるようになるぞ。また、光る地面の下からお金を掘り出したら、その穴にお金を埋めてみよう。確率は低いが、"金のなる木"が生えることがある。

⬅鑑定するまでなんの化石かはわからない。

➡運がよければ4日後に金のなる木が生える。

お金をかせごう 上級編 ～もっとお金持ちになりたいアナタは……～

カブで一発大勝負

あるていどお金が貯まったら、一攫千金をねらってカブに手を出してみては？　カブは毎週日曜日に村にやってくるカブリバから買えるアイテムで、"カブ価"にあわせて毎日価値が変動する。カブ価が安いときにカブを大量購入し、高くなったときに売却すれば、夢のような大もうけができるぞ。カブ価はたぬきちのお店で確認可能。ただし、カブは1週間たつと腐ってしまうので、土曜日までに売ること。

カブリバからカブ購入

⬆カブリバは村のどこかにいる。ただし午前中だけだぞ。

カブ価をチェック

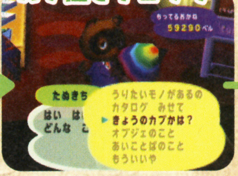

⬆カブ価は毎日変化する。高くなるのを祈ってお店に通え。

運がよければ……

⬆カブ価がはね上がれば、元手が少なくても大もうけ！

お金を払い終えると……

2階増築のお金を払い終えたら、たぬきちに報告。プライベートアイランドの購入を持ちかけられ、自分だけの島が手に入る。桟橋にいるカッペイに話しかけ、島に渡ろう。初めは島に主人公の家があるだけだが、ほかのプレイヤーを招待したり、カードeリーダー＋を使ってどうぶつを呼ぶことも可能なのだ。

⬆島の季節はつねに夏！　ここでしか捕まえられない虫や魚もいるぞ。

⬅ひとりがさみしいなら、どうぶつを呼んで住まわせよう。くわしい方法は49ページを読んでね。

のんびり ゆっくり
はらってくれたら
いいからね

はみだしおたより

『どうぶつの森e＋』のオブジェだけど、始めてすぐだとチョー高い！（長野県・たぬきちだなも）

●お金が貯まるまでガマンしよう。何もアセることはないんだし。

はみだしおたより

『どうぶつの森e+』の女の子カワイイ〜！（東京都・？ヨッシー）

●目の色が変わってカワイイよね。ちなみに何色の目が好き？

速報 『e+』の新要素！

前回の特集でお伝えしきれなかった『e+』の新要素＆新事実、今月まとめてドドーンと紹介していきます！　おくびょう者の七面鳥、新キャラクター・フランクリンのイベントもくわしく解説！　読まなきゃ読まなきゃ！

速報 『e+』で新登場の魚＆虫はこうして捕まえろ！

『e+』で追加された魚と虫の採取条件が明らかになったので、下に一覧表を掲載するぞ。ちなみにカワマス以外の魚8種類は、島の海なら1年中いつでも釣ることが可能。虫の中には出現率の低いものや、特殊な条件でしか現れないものもいるので、根気強く捜すことが必要になるぞ。

←ビーチにいるヤドカリは、近づくと貝から出て移動する。

魚 種類	時期	時間帯	場所
カワマス	1年中	1日中	大きな池
アジ	1年中	1日中	海
ハリセンボン	1年中	1日中	島の海
カレイ	10月〜4月	1日中	海
ヒラメ	3月〜12月	1日中	海
イカ	12月〜7月	1日中	海
タコ	9月後半〜1月・3月〜7月	1日中	海
タツノオトシゴ	4月〜11月	1日中	海
カジキマグロ	1年中	1日中	島の海

虫 種類	時期	時間帯	場所
アレクサンドラアゲハ	1年中	8時〜17時	島
ヘラクレスオオカブト	1年中	23時〜翌8時	島
ノミ	3月〜11月	1日中	どうぶつの体につく
ゲンゴロウ	5月〜9月	8時〜17時	川
カニ	1年中	1日中	砂浜
ヤドカリ	3月〜12月	1日中	砂浜
ヤシガニ	6月〜9月	23時〜翌8時	ヤシの木につく
フンコロガシ	3月〜10月	19時〜翌8時	ボールを転がしている

ポイント カジキマグロ

カジキマグロは島の海でしか釣れない超レアな魚。めったに姿を現さないが、ほかの魚にくらべて魚影が格段に大きいので、すぐにわかるはずだ。発見してもあわてずさわがず、落ち着いて釣り糸を投げ入れよう。数少ないチャンスを確実にモノにするべし！　毎日島に通い続ければ、いつかきっと釣ることができるはず……。

←これがカジキマグロの魚影。で、でっけー！

←みごと釣り上げることに成功！緊張した〜！

ポイント ヘラクレスオオカブト

木につくが、ヤシの木には現れないため、島にくだものを運び、土に埋めて木を生やさなければならない。出現率が低いので、根気よく捜そう。

←幻のカブト発見！慎重に近づいてつかまえろ！

ポイント ゲンゴロウ

ふだんは水の中を泳いでおり、ときおり水面に浮かび上がる。その瞬間を狙ってあみを振れば捕まえられる。魚と違って逃げないので安心だ。

←川岸でじっと待ち、水上に出たところをねらえ！

ポイント ノミ

語尾が「かゆすぎ」や「あーカユ」などになったどうぶつがいたら、相手の身体をよーく見よう。黒い点がピョンピョン跳ねているのがわかるはず。これがノミ。どうぶつの頭を叩くようにあみを振れば捕獲できるぞ。

←ノミがついているどうぶつは、語尾がこのように変わる。

ポイント フンコロガシ

近くに誰もいないのにボールが転がっていたら、フンコロガシがいるということ。ただし動きはゆっくりなので、よほど気をつけていないと見逃してしまうかも。上の表の時期・時間帯に村にボールがあったら要注目。

←あらかじめボールを見やすい場所に移動させておくといい。

速報 オブジェの全種類が判明！

たぬきちのお店で注文し、村に設置できるオブジェ。ひとつの村で注文できるのは3種類だけだが、これは新しい村を作るたび、右に挙げた12種類から選ばれて決定するのだ。また、オブジェはただの設置物で村の評価には影響しないが、オブジェがあるときにしか聞けないどうぶつの会話があるぞ。

←友だちの村にはどんなオブジェが用意されている？

オブジェは全部で12種類

こうえんのとけい	どかん
ガスとう	ストーンヘンジ
はなどけい	みちしるべ
みずくみふうしゃ	ふんすい
ヘリポート	ちじょうえ
ふうりょくはつでんき	いど

速報 2月2日、タキシード姿のアイツが登場！

『e+』で衣装チェンジし、オーバーオール姿になったリセットさん。まだ見慣れないという人も多いだろうが、さらにもう1パターン、異なる服装のリセットさんが登場するという情報を入手した！　それは2月2日のグランドホッグデー。午前8時に願いの泉の前にいればコトブキ村長の演説がはじまり、なんと、タキシードでバッチリ決めたリセットさんが地中から現れるぞ。

⬅午前7時よりどうぶつたちが集まりだし、8時ちょうどに式がはじまる。

⬅フォーマルないでたちのリセットさんが、春の訪れを宣言するぞ。

速報 七面鳥の新キャラクター・フランクリン！

11月の第4木曜日はハーベストフェスティバル。この日、村のどこかに七面鳥のフランクリンが隠れているので捜し出そう。「村のみんなが自分を食べようとしている」とビビるフランクリン。安心させるため、願いの泉広場へ行き、テーブルの上にあるナイフとフォークを取ってきてフランクリンに渡そう。お礼にアイテムがひとつもらえるぞ。フランクリンは午後9時まで村にいるので、同じことをくり返して何度もアイテムを手に入れちゃおう。何がもらえるかはランダムだけど、うまくいけば1日でハーベストシリーズのコンプリートも可能だぞ。

⬆ナイフとフォークはBボタンで回収可能。あとはこれをフランクリンに渡せばいい。

⬆フランクリンの居場所は毎回変わるが、かならず木や建物の陰に隠れているのだ。

⬆全アイテムがそろったので、ハーベストシリーズで統一してみました。

フランクリンからもらえるアイテム

ハーベストベッド	ハーベストチェスト	ハーベストテーブル
ハーベストクロゼット	ハーベストランプ	ハーベストテレビ
ハーベストチェア	ハーベストドレッサー	ハーベストなかべ
ハーベストクロック	ハーベストソファ	ハーベストなラグ

速報 ミニゲームでもらえる全アイテムが明らかに！

ゲームキューブとゲームボーイアドバンスをGBAケーブルでつなぎ、願いの泉で「みんなであそびたい」を選ぶと遊び場（ミニゲーム）がダウンロードできる。それをしばらくプレイし、ふたたび願いの泉で遊び場をダウンロードすれば、ミニゲームの結果を報告でき、あとで住人からプレゼントつきの手紙が届くぞ。もらえるのは下の18種類のアイテムのうちどれか。すべて非売品のレアアイテムなので、どんどん遊んでいっぱいもらおう。

⬆ミニゲームはミスが多くても気にしなくていい。何度かプレイすればかならずアイテムがもらえる。

⬆ミニゲームプレイ中にダウンロードすれば、報告完了！

⬆いっしょにあそんだ住人の誰かから、手紙とプレゼントが届くぞ。

ミニゲームでもらえるアイテムリスト

りんごのダンボール	みかんのダンボール	きばこ
かかし	とびだしぼうや	もくば
じょうもんしきどき	しょうかせん	シャワー
ねこあしバスタブ	しゃこうきどぐう	かじ
バスケットのゴール	ピンボールだい	ダーツボード
ミイラのひつぎ	ドラムセット	おひめさまベッド

バスケットのゴール

⬅かなりリッパなゴール。これはぜひとも2台セットでそろえたいところ。

ピンボールだい

⬅ゴツくてレトロなピンボール台。Aボタンでさわると音が出るぞ。

ダーツボード

➡なんとデジタル製のダーツボード。点数計算なんかもラクチンなのかも？

おひめさまベッド

➡いわゆる天蓋つきのゴウカなベッド。いい夢見られること間違いナシ！

はみだしおたより

男だって『どうぶつの森』はやります！　女の子向けじゃないぞ！（群馬県・ジョリーン）

●どーしたの？　友だちに何か言われたのかな？　女の子のファンは多いけど男の子だって負けてないぞ！

はみだしおたより

ママが『どうぶつの森e＋』を買ってきた。私にくれるのかと思ったらママが最初にやっていた。ママの趣味はゲームだと学校で発表したら怒っていたのに……？（東京都・しほちゃん）

●ホント、ママは➡

特別企画 『どうぶつの森e＋』的夏休みのすごしかた

⬅学校も宿題もない世界で夏の思い出を作ってみては？

夏・本・番！ 楽しみにしていた夏休みに突入して、浮かれまくっているボーイズ＆ガールズも多いのでは？ そこで今回は特別企画として、『どうぶつの森e＋』での夏のすごしかたを日記帳スタイルでお送りするぞ。7〜9月のイベント紹介はもちろん、夏とはまったく関係ない「リセットさんの秘密基地潜入ルポ」なんかもあるから見逃せない！ そうそう、宿題は早いとこ終わらせちゃおう！

7月4日 花火があがって夏が来る！

この日は夜7時から花火大会が開催された。大きな池のまわりに行くと、ほかの住人たちはすでに集まっていて、夜空に花火が打ち上げられるたびに大きな歓声をあげていた。しばらくのあいだ水面に映る花火を堪能したあとは、ちょっとフンパツしてつねきちの夜店で風船を購入。さあ、梅雨が明ければ暑〜い夏が始まるぞ！

⬅池の水面につぎつぎと咲くキレイな花火。思わず見とれちゃうよね。

⬆池のほとりのつねきち夜店。うちわや風車が売られることもあるんだってさ。

⬇村長に話しかけたら“ロケットはなび”がもらえるよ。こりゃラッキー。

7月？日 今日は村の日

7月には村を祝う記念日があるけど、何日になるかは毎年変わる。でも日記帳で確認すればバッチリさ。記念日には、村長から“えきのもけい”ゲット。この模型はたくさん種類があるけど、もらえるのは自分の駅と同じ色・形のものだけみたい。誰かと交換したいな。

⬆もらった模型を自宅にかざる。たくさん集めて村を完成させたいね！

じゆうけんきゅう1 レッツ昆虫採集！

夏休みの自由研究といえば、昆虫採集というのが昔からの定番。村でも夏になると虫が増えるので、めずらしい種類を捕まえるべく昆虫採集にはげもう。カブトムシやクワガタなどの高価な虫のほとんどは、深夜から早朝にかけてがもっとも捕まえやすい時間帯。早起きして村じゅうを捜しまわるのだ。ついでに島まで移動し、アレクサンドラアゲハなどの新種を捕まえにいこう！

⬅新しい虫を捕まえたら博物館に寄贈しよう。

➡島に渡ればいつでも夏の虫を捕まえられる。

ラジオ体操に参加しよう！

7月25日〜8月31日の期間中、毎朝ラジオ体操が行われる。午前6時までに願いの泉前に集合しよう。1回参加すると村長にスタンプを押してもらえるぞ。これが14個たまると……。

⬅14回参加で“たいそうラジオ”獲得。

➡ラジオをかければ部屋で体操できる。

⬅操作方法はおまわりさんが教えてくれる。Cスティックで身体を動かそう！

虫さされにご注意を

夏の外出時、小さな虫が飛んできたらご用心。その正体は“カ”。近づいたのに気づかずにいると、ほっぺをチクリと刺されてしまう。一瞬カユくなるだけで害はないが、釣りの最中に刺されると、勝手に糸を引き上げてしまうぞ。よ〜く目をこらせばカの姿は確認できるので、あみで捕まえてしまえ。

➡「かゆっ！」と思わずほっぺに手が……。

⬅とっても小さいけどあみで捕獲可能だ。

じゆうけんきゅう2 リセット監視センターを見学してきたよ

"リセット監視センター"へ行くのに必要なのはスコップ1本のみ。これを使って村にあるすべての岩を叩いてまわろう。毎日これをくり返せば、スコップの一撃でヒビ割れる岩が見つかるはず。もう一発叩いて岩をコナゴナにすると、下からポッカリ穴が出現する。この穴がリセット監視センターの入り口だ。飛びこんで、中で待機しているリセットをさんをビックリさせよう。

➡私生活を見られてキゲンがわるいリセットさん。

リセットさんに会いにいこう！

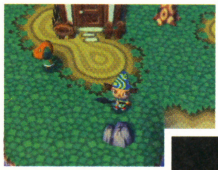

⬅どの岩が壊れるかは叩いてみるまでわからない。根気よく捜し続けるのが大事。

➡岩の下に隠された監視センター入り口。この下にヤツがいる！

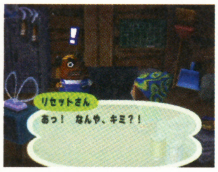

⬅突然の来訪者におどろくリセットさん。やった！ いつもと立場が逆だ！

ココがリセット監視センターだ！

わりと広い部屋の中で目立つのが、天井にある赤いランプ。プレイヤーがリセットするとこれが光り、さらに大きなサイレンが鳴って知らせてくれるようになっているらしい。それまではテレビや新聞で時間つぶし？

⬅ソファーの上のリセットさんに注目！ これまでけっして見られなかった足がついている！

8月12日 流れ星キレイ！

今日は流星群の日。夜になると、空を飛びかうたくさんの流れ星を見ることができるんだ。なぜかこの日はみんな池のまわりに集まって、いっしょに空を観察するのが村の恒例行事になっている。ずっと空を見上げているのがツラい人は、水面に映る流星群を楽しんでいるみたい。う～ん、ロマンチック～。そうそう、村長から"ぼうえんきょう"をプレゼントされたよ！

⬅流星群が観察できるのは、午後6時から9時までのあいだ。大きな池のまわりでみんなといっしょに、幻想的な一夜をすごせるよ。

8月21日 開拓者って？

この村を作ってくれた昔の人に感謝する日、それが開拓者記念日だ……と思う。コトブキ村長だってくわしいことは知らないみたいだから、気にしなくていいみたい。でも、記念日には、村長から"ざっそうのもけい"をもらわないといけないから忘れないようにしなくちゃ！

⬆村長が考える開拓は雑草取り。住みよい村のためにガンバリまっす。

9月10日 月を見て夏をおしむ

ハーベストムーンは、日本でいう十五夜。夜、池の周囲にどうぶつたちが集まって、空に浮かんだまんまるお月さまを眺めていたぞ。秋の到来を告げる満月を見て、過ぎゆく夏にお別れしよう。ありがとう、夏！ おっとそのまえに、村長を見つけてアイテム(つき)をもらうことを忘れちゃいけないな。ハーベストムーンは年ごとに日付けが変わる記念日で、2003年は9月10日になるんだってさ。

⬆水に浮かんだ中秋の名月。じつに風流です。モチつきウサギは見えないかな？

はしゃぎすぎてこんがりやけました

島の陽射しは超強烈。長時間外で遊んでいると、こんなにまっ黒に日焼けしちゃうぞ(右の写真を見て！)。日焼けしてもなにも困ることはないし、時間がたてばもとの色に戻るから安心してね。「それでもおハダは焼きたくないわん」というレディなアナタ、外出時にはカサをさしましょう。それだけで日焼けは防げちゃいます。

⬅せっかくだから、かわいいデザインの日傘を使おう。

サマー前

サマー中

サマー後

はみだしおたより

➡勝手だよね……でもしほちゃんは7歳にしては漢字も書けてるしえらいなぁ……って全部お母さんの代筆じゃないですかっ！　ってことは、これってもしかしてお母さんの反省文ですか？

どうぶつの森 でもーっと広がる楽しい村の生活
カードe+

そのままでもじゅうぶん楽しい村の生活だけど、ソフトに同梱されているカードeリーダー＋を使えばその楽しさは何倍にも広がる！　ここからは『どうぶつの森カードe＋』のシリーズ第1弾・全38種類を紹介するとともに、どんなことができるのかを解説していくぞ。集めて使って、トコトン遊びつくそう！

カッコいいデザインがもらえたり！

新しい仲間が増えたり……

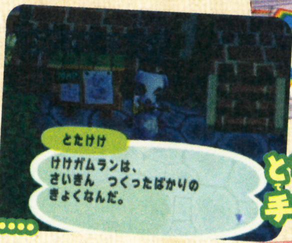

とたけけの新曲が手に入ったり……

村や島に新しいどうぶつを呼ぼう！

用意するもの

カードeリーダー＋のほかに必要なのは、ゲームボーイアドバンス(SPでも可)とGBAケーブル、そして『どうぶつの森カードe＋』だ。カードeリーダー＋をセットしたゲームボーイアドバンスを、ゲームキューブとつなげれば準備完了だ。

カードeリーダー＋の準備ができたら、願いの泉で「ともだちのこと」を選び、どうぶつの絵が描かれてある"どうぶつカード"を読みこもう。すると翌日、カードのキャラクターが村に引っ越してきちゃうぞ。このようにカードで呼ぶことのできるどうぶつは、すべて『どうぶつの森e＋』で初登場のキャラクターばかり。もちろん、ほかの住人と同じように、会話をしたり手紙も出せるし、おつかいを頼まれることだってあるのだ。

⬅村に呼びたいどうぶつのカードを読みこもう。ただし「ともだちのこと」をお願いできるのは1日1回まで。

➡泉にお願いをした翌日、村のどこかに新しい仲間が引っ越してくる。まずははじめましてのごあいさつ。

『どうぶつの森カードe＋』どうぶつカード 第1弾 全リスト

現在発売中のシリーズ第1弾で入手できる"どうぶつカード"は24種類。ソフトについてくるNO.001(ベン)〜006(マリー)の6枚を加えた全30種類のどうぶつたちを、ここから4ページにわたって紹介していくぞ。すでに持っているカードがあれば、名前の上のチェックボックスに印をつけよう。

□ベン

□マーガレット

□ジャン

□さっち

□セルバンテス

□マリー

はみだしおたより

お引っ越しするか悩んでいます。絵をあと1枚集めると"はくぶつかんのもけい"が手に入るので……どうしましょう？（兵庫県・が〜んば〜れ〜♪）

●ずいぶんがんばったねえ。エライっ！

島にも住人を呼べるぞ〜

“どうぶつカード”の中には、読みこむと村ではなくプライベートアイランドのほうに引っ越してくるどうぶつがいる。第1弾では、51ページで紹介しているカックン、パトリシア、フルーティー、こはる、ハルク、マダムローザの6人がそれ。全員アロハシャツを着ているのが特徴だ。当然、プライベートアイランドを手に入れてなければ呼べないぞ。

⬆カードを読んだ翌日、島のビーチにどうぶつが……。

⬆話しかけると起きあがる。引っ越すというより、島に流れ着いたの？

⬆さらに翌日、島に行くと新住人の家ができている。おじゃましまーす。

注意 村や島の住人の数には上限があるぞ

せっかく手に入れた“どうぶつカード”。みーんな村に呼んで友だちになりたい！　気持ちはわかるけどちょっと待った。ひとつの村・島に住めるどうぶつの数は限られているため、好きなだけ住人を増やすことはできないのだ。村は15人まで大丈夫だが、島にはひとりしか住めないぞ。

⬅住人がいっぱいの状態で新しいどうぶつを呼ぶと、それまで暮らしていた誰かひとりが引っ越していってしまう。

島の住人にプレゼント♥

島の住人と仲よくなると「●●がほしい」とアイテムをねだられることがある。お店で買うなどしてそのアイテムを手に入れたら、気前よくプレゼントしよう。住人は受け取ったアイテムを自分の部屋に置いてくれるぞ。たくさんプレゼントして、部屋をアイテムでいっぱいにしちゃおう。

⬅ほかでもない友だちのたのみ、引き受けましょう！

➡最初は何もない部屋に、こうして家具が増えていく。

これから登場するどうぶつたちをちょっとだけ公開

右の4枚は、『どうぶつの森カードe＋』シリーズ第2弾に登場予定のどうぶつたち。くわしいことはまだわからないけど、見た目が個性的でおもしろそうなキャラクターばかり。ほかにどんなどうぶつが加わるのか、いまから楽しみだよね！

□ジンペイ▶
□キャロット▶
□ゲン▶
□イザベラ▶
□ガンテツ◀
□ナターシャ◀
□のぶお◀
□サリー◀

はみだしおたより

⬊せっかくだから、もけいをもらうまでがんばったほうがイイんじゃない？　モノは消えちゃうけど、カタログには記録されるからね。

シーラカンスはなかなか手強い！　あとハチも！（山形県・疾風）

●たしかに『＋』のときよりも捕まえにくいよね。島に行くのもたいへんだし。まぁ、それも"やりがい"ってことで！

とたけけの新曲をゲット！

裏面に楽譜が描かれた"村メロカード"は、メロディー掲示板で使用するもの。Rトリガーボタンを押してカードを読みこめば、時報などで流れるメロディーが変更されるぞ。さらに毎週土曜日の夜（午後8時～深夜0時）、駅前に現れるとたけけに村メロにした曲をリクエストすれば、新曲のミュージックが手に入るのだ。カードeリーダー＋に読みこませていない曲をリクエストしても、とたけけは演奏してくれないので注意。

➡カードを読みこむだけで村メロが更新される。便利！

⬅入力は正確に。間違うとミュージックが手に入らない。

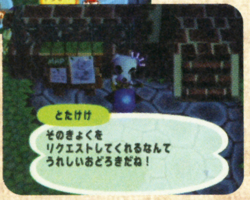

➡新曲をリクエストされてうれしそうなとたけけ。

第一弾の村メロカードは4枚！

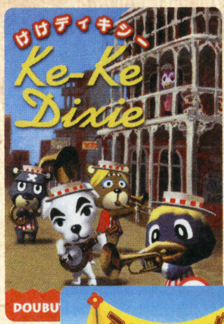

□ けけディキシー ◀

□ けけガムラン ◀

□ アルペンそんぐ ▶

□ けけ刑事 ▶

"ライヴ"ミュージックって？

"村メロカード"を使用したあと、たぬきちやぺりこ、駅員さんなどに話しかけると"ライブミュージック"がもらえることがある。これはその名のとおり、ミュージックのライブバージョン。自宅のオーディオにセットすれば、とたけけの演奏（声入り！）が聴けるのだ。とたけけファンにはたまらない新要素だね。

⬆ライブミュージックをくれるのは村の固定メンバー。

⬇すべての曲にライブミュージックが存在するのだ。

第1弾 "どうぶつの森カードe+" どうぶつカード全リストのつづき

□ キット ▶

□ ボイド ▶

□ フランソワ ▶

□ クリスチーヌ ▶

□ ぺしみち ◀

□ クララ ◀

□ タロウ ◀

□ レイチェル ◀

カンタンにデザインを作っちゃおう

右に挙げた"デザインカード"は、仕立て屋さんで使用可能。きぬよに話しかけ、「アドバンスのこと」→「カードe＋でよむ」を選んだあとカードを読みこめば、一瞬でステキなデザインが手に入るのだ。服にするのはもちろん、壁紙にしたり自宅のドアにはりつけたり、どんなふうに使ってもいいぞ。カードで手に入れたデザインは、メモリーカードに保存しておこう。

⬆カードの読みこみは無料。タダでこんなにおしゃれなデザインが手に入るなんて！

⬇ここはプライベートアイランド。デザインは旗にペタリとはりつけることもできる。

第1弾のデザインカード4種類！

□ジャンプマリオ▶

□ゆうしゃのふく▶

□わがままなひとのふく▶

□とたけけTシャツ▶

デザインはアレンジ可能！

仕立て屋さんでマイデザインを作るとき、カードで読みこんだデザインを素材に選んでみよう。色を変えたりマークを入れたりして、好きなようにアレンジできちゃうぞ。おもしろいデザインができたら、友だちに見せびらかそう！

⬅アレンジ例。背景にいろんな色の星を散りばめました。

村メロ・デザインカードの新作にもこうご期待！

右の2枚はつぎのシリーズで手に入るカード。新シリーズが発売されるたび、"村メロカード"や"デザインカード"の新作も追加されていくぞ。"ファミ通キューブ特製デザインカード"なんかも作ってみたいっ！

□ヤマト▶

□ミランダ▶

島の住人 □カックン▶

島の住人 □パトリシア▶

島の住人 □フルーティー▶

島の住人 □こはる▶

島の住人 □ハルク▶

島の住人 □マダムローザ▶

はみだしおたより

載せなさい！　なぜなら私は魚雷です。（三重県・魚雷ガール）

●お客さん！　載るとこ間違ってますよ！　潜水艦は隣り！　ね、隣り！

★136ページからの"どうぶつの村だより"にもさらなる情報がっ!!★

ゲームボーイ アドバンス®

アクション	7月11日発売	任天堂	バックアップ機能つき 通信ケーブル対応 カードeリーダー+対応	容量・32メガ 1カートリッジプレイ対応 CERO全年齢対象
冒険	価格4800円	プレイ人数・1〜4		

はみだしおたより

はみだしおたよりを反対から読むと、ピクミンです。（東京都・シミクピ）

●ぜんぜん違うじゃん！ はみだしおたよりを反対から読むと、もずく酢だよ！ てゆーか意味不明。

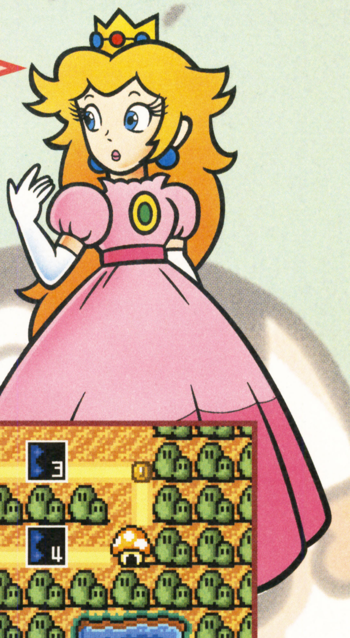

キノコ王国を舞台にまたもやマリオとルイージが大冒険！ というわけで今回はワールド4までの攻略ポイントをレクチャーするぞ。

さあ！いよいよ冒険に出発だ！

攻略のまえに『スーパーマリオアドバンス4』のおもなゲームの流れを説明しておこう。本作はマップ上に配置されたコースをクリアーしていき、動物の姿にされてしまったお城の王様を助けることが目的となる。つまり、目指すはお城というわけ。さあ、それでは冒険に出発だ！

⬆今回の騒ぎはすべてコクッパが原因なのだ。コクッパをこらしめて、魔法の杖を取り戻そう！

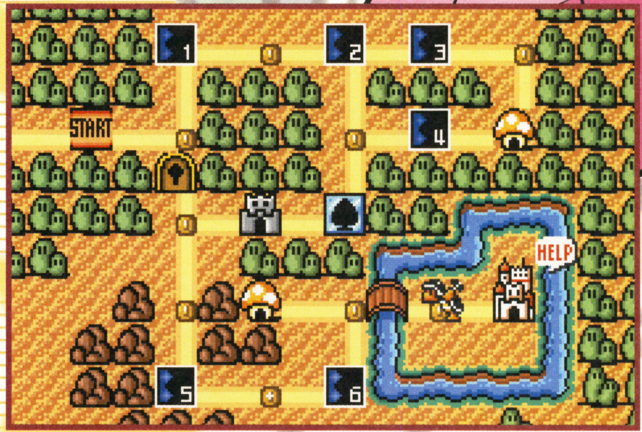

⬆ワールドマップは、ワールドによって広さや形がさまざまなのだ。

① コースをクリアーしていこう

⬆まずは用意されたコースをクリアーしていこう。ゴール地点ではうまくタイミングを合わせてスターをゲットしよう。

② 砦を突破しよう！

⬆各ワールドには砦があり、ここを突破しないとお城にたどり着けないのだ。ブンブンなどの中ボスが待ち構えているぞ。

③ お城へ到着

⬆無事にお城に到着しても、ホッとしているヒマはない。王様を動物にしてしまったコクッパをこらしめてやらないとね。

④ コクッパと対決だ！

⬅最後は飛行船ステージだ。結構難しいぞ。

➡いよいよコクッパとの対決。がんばって倒そう。

マリオのパワーアップをおさらい！

本作のマリオはおなじみのスーパーマリオを含めると、なーんと6種類もの姿に変身できるのだ。それぞれのマリオに特徴があるから、うまく使い分けることが攻略のポイントになるぞ。なかでも、どんなステージでも活躍してくれるのがしっぽマリオ。空を飛べるから、あっと驚く新発見をすることもあるのだ。

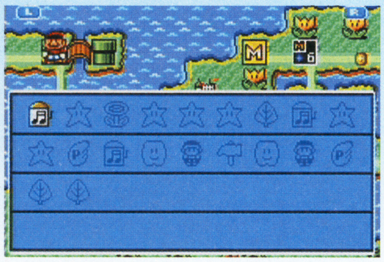

⬆本作ではアイテムをストックすることもできるぞ。マップ上で使えば、変身した姿でコースをスタートできる。苦手なコースでは重宝するよね。

スーパーキノコ

ココガ○ マリオではできなかった、ブロックが壊せるようになるぞ。

ココガ✕ 武器になるものを持っていないのがちょっとさみしいかな!?

ファイアフラワー

ココガ○ ファイアの攻撃は超強力！ ほとんどの敵に効果があるのだ。

ココガ✕ ファイアがどこに飛んでいくのか見極めるのが難しいよ。

©1983-2003 Nintendo

ワールドマップには、こんなイベントもあるよ！

スペードパズル

スロットゲームでマリオを増やそう！

ルーレットが遊べる"スペードパズル"。絵柄を合わせるとマリオが増えるぞ。画面の真ん中よりも少し手前に絵柄がきたときにAボタンを押すのがポイント。

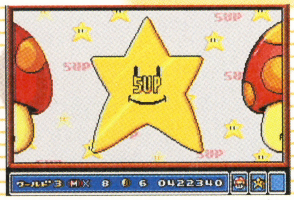

⬆絵柄はおもに3種類。でも、ある場所では特別な絵柄が用意されているぞ。

知ってた？ キノコ王国に隠されたふたつのナゾ

なんとキノコ王国には宝船とかくれキノピオの家という、ふたつの謎が隠されているのだ。さっそく、出しかたを紹介するぞ。

宝船

1、3、5、6のワールドのコースでコインの数をゾロ目にし、得点の10の位をコインのゾロ目の数字に合わると出現。残りタイムは1あたり50点になるので、それを計算に入れよう！

かくれキノピオの家

特定のコースで、決まった数以上のコインを集めると出現するぞ。奇数ワールドで"パタパタの羽"、偶数ワールドで"イカリ"がもらえるよ。しっかりとゲットしておこう！

かくれキノピオの家はココで出る！

1-4	計44枚のコインが必要。ブロックから出てくるコインも要チェック！
2-2	ここでは30枚コインを取ればオーケー。リフトをうまく使うこと！
3-8	コインを44枚集めよう。ふつうのコインだけでも34枚ほどあるぞ。
4-2	24枚必要だよ。Pスイッチでブロックをコインに変えるのがポイント。

Nマークスペードパズル

神経衰弱でアイテムをゲット!!

ひとつのワールドで80000点取るごとに出現する"Nマークスペードパズル"。神経衰弱の要領で、アイテムをゲットできるのだ。パネルの並び順は下の8つのパターンしかないのでぜひ参考にしてね。

ココが○ しっぽでブロックを壊せるだけでなく空も飛ぶことができる。
ココが✕ しっぽで敵を攻撃するときは、敵に近づかないとダメだよ。

ココが○ 水中がとってもラクチン。水流にも流されないで泳げるのだ。
ココが✕ 地上が苦手。Bダッシュもできないので注意しようね。

ココが○ 一定時間、地蔵に変身することで敵の攻撃をかわせる。
ココが✕ しっぽマリオと同じく、しっぽ攻撃がちょっと難しいことかな。

ココが○ 伏せることで、敵の攻撃から身を守ることができるぞ。
ココが✕ ハンマーは強力だけど、敵に当てるのが少し難しいのだ。

はみだしおたより
扇風機は暑すぎる。でもクーラーは寒すぎる。（大阪府・タコちゅ～）
●水風呂だとちょうどいいんじゃない？

草原の国

ワールド1には、砦とお城を入れると8つものコースが用意されているのだ。そんなに難しくないから、まずはマリオの操作に慣れておこう!

アイテムリスト

①ハンマーブロス……………………
②キノピオの家1……………………
③キノピオの家2……………………

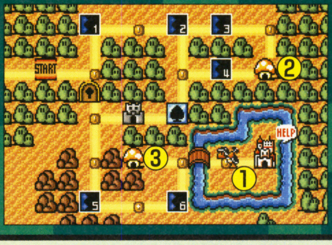

コース1 しっぽマリオに慣れよう

オススメマリオ

最初のコースだけあって内容はカンタン。全長もあまり長くないから、すぐにクリアーできるはずだぞ。途中3ヵ所にスーパーこのはが隠されているぞ。

POINT!! 空に1UPが隠れている!?

しっぽマリオになったら、空中のコインに沿って大空に舞い上がろう。すると雲の上に上がることができるのだ。雲の上には、なんと1UPキノコがあるぞ。しっかりゲットしておこうね!!

⬅助走をつけてPマークが点灯したらジャンプだ!

➡ホラ、こんなところに1UPキノコが隠されていたぞ。

こんなところにも入れるぞ

雲の上から右へ飛んでいくと土管がある。じつは、その土管に入ることができるのだ。

コース2 コース全体がデコボコ!

オススメマリオ

全体がデコボコしたコース。途中でジャンプブロックが出てくるので、慣れておくとあとで役に立つぞ。ここでは坂をどうやって進むかがポイントになる。

POINT!! 坂道はすべっておりよう!

キミは坂を上ってくる敵をどうやって倒す? 上から踏んづけるのもいいけど、本作のアクション、すべりおりを使うとラクなんだ。坂に差し掛かったら、✚ボタンの下を押すだけだぞ。

⬅滑り台のように敵キャラをけちらしながら坂を滑べりおりる。気持ちいいぞ。

Pスイッチを押してコインをブロックに!

Pスイッチを押すとコインがブロックになって土管に入りやすくなるぞ。ぜひお試しあれ。

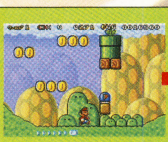

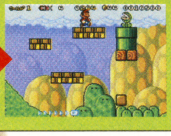

コース3 楽しいイベントがたくさん!

オススメマリオ

楽しいイベントがたくさん登場!! 途中のブロックの山を壊すと、コインやスーパージャンプブロックが出てくるぞ。魔法のフエもここに隠されているのだ。

POINT!! 隠れ面で1UPをいただこう!

ブロックの山から出てくるスーパージャンプブロックに乗ると、隠れ面にワープできる。隠れ面は雲の上にあるけど、しっぽマリオでさらに上へ飛んでいくと、なんと1UPキノコまであるのだ。コインもたくさんあるからできるだけゲットしておこう。しっぽがあると便利だね。

⬆まずはスーパージャンプブロックに乗る。

⬇すると隠れ面にワープできるのだ。

⬆さらに上へ飛んでいけばココに1UPキノコがあるぞ!!

キノピオの家で"魔法のフエ"をゲット!

コースの後半に白い足場のブロックがある。この上でしゃがんでいると、コースの裏側に落ちてしまうんだ。そして、そのままゴールすると……なんとキノピオの家に到着!

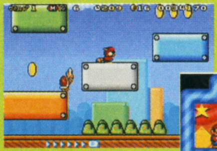

⬅ここの位置でしばらくしゃがんでみよう。

➡キノピオの家では魔法のフエがもらえるぞ。

コース4 強制スクロール面だ!

オススメマリオ

ここは強制スクロール面。足場をうまく乗りついでいかないと、下に落ちてしまうぞ。1UPキノコが2ヵ所に隠されているけど、欲張ってミスをしないように!!

POINT!! 足場を踏み外さないように

足場が右から左へ流れてくるから、うまく乗りついでいこう。足場は乗ると下に落っこちてしまうので、すばやくつぎの足場へジャンプする必要があるぞ。とはいえ、ブロックの足場も多いから慣れないうちはブロックの上に着地するようにしよう。ブロックの中にはアイテムが隠されているから、スーパーマリオなら狙ってみるのもいいぞ。

⬆移動する足場の上には長居できない。すぐにつぎの足場へと移動しよう。

チェック "魔法のフエ"を使うと……?

キノピオの家でもらった魔法のフエ、これをワールドマップ上で使うとアラ不思議、竜巻がマリオを連れ去りワープゾーンへワープしてしまうのだ。早くるさきのワールドを楽しみたいというせっかちな人は、ここからワープするといいぞ。

⬅⬇まずはワールド4まで自由にワープできる。キミならどのワールドに行く?

ワープゾーンに到着!!

はみだしおたより

フォースとともにあれ……。（愛媛県・ガッデム）

●ブーン、ブーン、ギャシャーン（ライトセーバーの音）。

砦 とりで　砦の最後にはブンブンが！

オススメマリオ

マグマから飛び出してくる火の玉や、一度倒しても復活するカロンなど、砦の中はふつうのコースでは見られない敵や仕掛けがたくさん。難しいステージだぞ。

POINT!! ブンブンは頭を3回踏んづけよう

砦の最後に待ち受けるクッパの子分、ブンブン。コイツは頭を3回踏んづければやっつけられる。左右にす速く移動するので、うまく狙いを定めてジャンプしよう。ファイアマリオならファイアを当てるだけで倒せるぞ。

←ブンブンはとくに攻撃してこないので落ち着いて！

こんなところに隠し部屋が！？

トビラに入る直前の右の写真のポイントからしっぽマリオで天井に上がってみよう。画面では見えないけど、天井を右へ進み行き止まりで✚ボタンの上を押せば、隠し部屋に入ることができるのだ。そこにあるのは魔法のフエ。また手に入ったね！

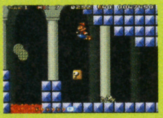

←写真の場所から上に飛んでいこう。しっぽが必要だぞ。

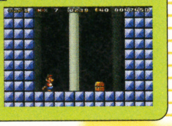

➡ジャジャーン！この中に魔法のフエが入っているよ。

コース5　上か下か、どっちに行く？

オススメマリオ

コースが途中で上下に枝分かれしていて、好きなルートを選択できるぞ。スーパージャンプブロックを出せば、コース3と同じ隠し面にもワープできるのだ。

POINT!! ジャンプブロックを出して隠れ面へ

スタートするとすぐに上下にコースが分かれている。下へ行くとファイアフラワーがあるけど、しっぽマリオなら取らないほうがいいぞ。まず上へ行って右の写真の位置でスーパージャンプブロックを出し、隠れ面へ行こう。しっぽマリオならコース3と同じように、ここで1UPキノコをゲットできるのだ。

←スーパージャンプブロックはこの位置にある。覚えておこう。

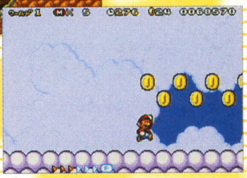

➡隠れ面はコインでいっぱい。1枚も残さずに取っちゃおう！

隠れ面へ行くとアイテムが復活するぞ

下のルートにあるファイアフラワーを取ってから隠れ面に行くと、戻ってきたときにファイアフラワーが復活しているので、何度でも取ることができる。

←一度取ってもホラこの通り復活！

コース6　レールリフトが登場！

オススメマリオ

ここはレールに沿って移動するレールリフトが登場するアスレチックステージ。これまで身につけたジャンプのテクニックを最大限に生かして進んでいこう。

POINT!! レールリフトから落ちないように！

レールリフトはマリオが乗ると動き始める。リフトは一度動き始めると止まらないので、元の足場に戻らないように!! リフトの動きはレールの動きで予測できるから、敵がいる場合も落ち着いてジャンプでかわそう。

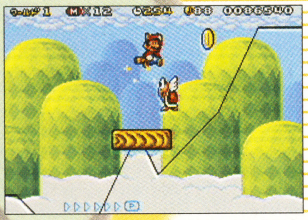

←敵へは攻撃しようとしないで、かわすつもりで！

1UPキノコはココにあるぞ

写真の位置に1UPキノコがあるぞ。ただし、下にノコノコがいるのでまずはノコノコをやっつけてから1UPキノコを狙おう。スーパーマリオだとラク。

←1UPキノコが落ちるまえに取ろう。

飛行船 ひこうせん　いよいよコクッパとの対決だ

オススメマリオ

いよいよ最初の飛行船。ここではキラーや砲弾がクセモノなのだ。ジャンプしてかわすか、上から踏んづけてやっつけよう。土管に入るとコクッパとの対決だぞ！

POINT!! キラーや砲弾に注意

キラーや砲弾をかわすコツは、できるだけ画面の右側にいること。ここは強制スクロール面なので、左側にいると砲弾をよけきれなくなることがある。ただし、あまり急ぎすぎると逆に当たりやすくなるから要注意。

←画面の真ん中よりも少し右側をキープするとラク。

コクッパを倒すコツは？

コクッパも頭を3回踏んづければオーケー。体を丸めた状態から元にもどるときを狙うといいぞ。ちなみにファイアマリオなら10発当てれば倒せるよ。

←タイミングよく踏んづければ楽勝！

カードe+で新しいコースを遊んじゃおう！

↑コースカードを使うと専用マップに移動するぞ。いくつあるのかな？

『スーパーマリオアドバンス4』がカードeリーダー+に対応しているのは、みんな知ってるよね？ カードには"コースカード"、"おたすけカード"、"おてほんカード"があって、ソフトには右の2枚がついてくる。カードeリーダー+を持っている人は、ぜひカードを使ってみよう。さらにゲームが楽しくなるぞ！

『スーパーマリオアドバンス4』には、この2枚がついてくるよ！

コースカード

←コースカードは新しいコースが遊べるようになるのだ。

おたすけカード

←おたすけカードは、カードのアイテムをゲットできるぞ！

はみだしおたより

僕とマリオはいっしょだ。（高知県・山ちゃん）●12歳なのにマリオのような立派なヒゲが生えてるなんてスゴイね。

ワールド2

砂漠の国

そろそろマリオの操作にも慣れてきたころなんじゃないかな？　ここからは、新しい敵や仕掛けがわんさか出てくるぞ。気を引き締めていこう。

アイテムリスト

1. ブーメランブロス1…
2. ブーメランブロス2…
3. ファイアブロス……
4. キノピオの家1……
5. キノピオの家2……
6. キノピオの家3……

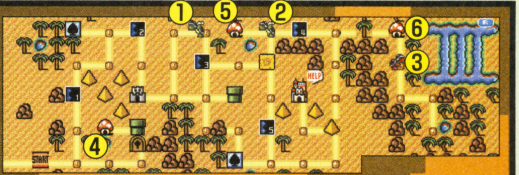

コース1　ジャンプブロックをうまく使おう

オススメマリオ

砂漠を舞台にしたワールド2。ピンク色の枠の中には、天井のスキマから入ることができるのだ。ジャンプブロックをうまく使って敵キャラをかわしていこう。

POINT!!　マメクリボーとファイアスネークに注意

このコース最大の敵は、近づくとジャンプしてくるマメクリボー、そしてユラユラと追いかけてくるファイアスネークだ。マメクリボーは、早めにジャンプすれば跳び上がるまえに倒すことができるぞ。ファイアスネークは、踏んづけられないのでうまくかわしていこう。しっぽマリオならしっぽで攻撃できるぞ。

⬅マメクリボーは踏んづけ攻撃でラクに倒せる。早めに跳ぼうね。

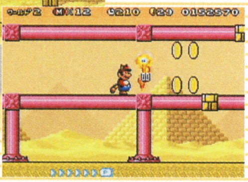

➡しつこいファイアスネークはしっぽで攻撃することができる。

しっぽマリオになって隠れ面へ

しっぽマリオになってピンク色の枠の上から上へ飛んでみよう。するとブロックに囲まれた土管があるはずだ。そこから隠れ面に行くことができるぞ。

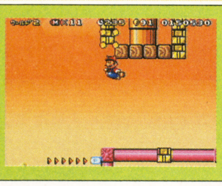

⬅ブロックは下から頭突きで壊そう。

コース2　湖を越えていこう！

オススメマリオ

前半は流砂を越えて、後半はリフトに乗って湖を渡るステージ。流砂に落ちたらジャンプボタンを連打しないと沈んでしまうぞ。パックンフラワーにも注意！

POINT!!　リフトから落ちるとやっかい!?

後半の湖は移動式のリフトから落ちないようにすることが大事。湖にはプクプクがたくさんいるから、とってもやられやすいのだ。障害物のブロックは、しゃがんだりジャンプしてやりすごすのがいちばん。もし湖に落ちてしまったら、慌てずプクプクの動きをよく見て切り抜けよう。ファイアマリオならラクだぞ！

⬅リフトに乗ったらコインも忘れずに取っておきたいよね。

➡湖に落ちてしまったら、水中のブロックを足場にするといいぞ。

Pスイッチを押してコインを取ろう

このコースでは、コインを30枚取ればかくれピノキオの家が出る。でも写真の位置のPスイッチで出現するコインも残さず取らないとダメなのだ。

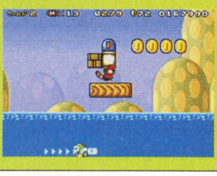

⬅このPスイッチが重要になるぞ。

砦　サクっとクリアーしちゃおう

オススメマリオ

マグマ地帯がないのが救いだけど、この砦からはドッスンとテレサが登場してくる。とはいえ、コツさえつかめばそんなに難しいステージではないぞ。

POINT!!　ドッスンとテレサをうまくかわそう

このステージでいちばんやっかいなのがドッスンとテレサだ。ドッスンは近づくと下に落ちてくるので、上に戻っているあいだにくぐり抜けるようにしよう。テレサは、マリオが背を向けると近寄ってくるので、テレサの方向を向いて、足止めすればオーケーだ。このふたつを頭に入れておけば大丈夫。すぐにクリアーできるはずだよ。

⬆コース終盤の連続ドッスン地帯は、Bダッシュで走り抜ければ大丈夫。ひとつひとつクリアーしていくのもいいけど、このほうがラクだぞ。

トゲトゲゾーンは安全に！

トゲトゲゾーンは、タイミングよくトゲトゲのすき間に入ってやり過ごそう。腕に自身があれば、ブロックの上に乗ってトゲトゲをジャンプしてもいい。

⬅テレサがいるから気をつけよう！

コース3　ブロックの山はコインの山!?

オススメマリオ

いくつものピラミッドを越えながら進んでいくステージ。途中でブロックの山がふたつほどあるけど、Pスイッチを押せば、すべてコインに変わるのだ。ラッキー！

POINT!!　終点はノコノコを利用しよう

まずやっかいなのがファイアスネーク。たとえしっぽマリオでも、無理に倒そうとせず、やりすごしたほうが無難だ。上空にはPスイッチなどがあるから、しっぽマリオだとだんぜん有利。コースの最後はノコノコを踏んづけたあと、すぐにジャンプして甲羅を避けよう。すると甲羅がブロックを壊してくれて、土管に入れるようになるぞ。

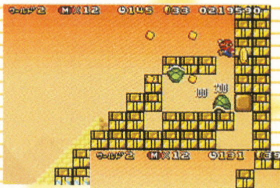

⬅最後のポイント。まずノコノコを踏んづけよう。

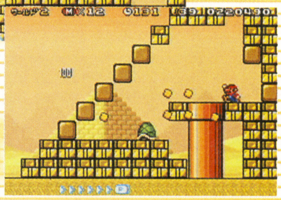

➡するとこのとおり、土管に入れるようになるのだ。

Pスイッチどうやって押す？

Pスイッチは上空にある。しっぽマリオ以外のときは、ふたつめのブロックの山の上にある隠しブロックを使おう。これならふつうのマリオでも大丈夫。

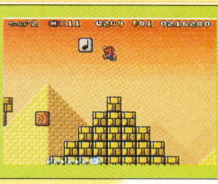

⬅写真の位置に隠しブロックが！

はみだしおたより

『どうぶつの森e+』のプロレスシリーズを作成してみたい。（兵庫県・どうぶつの森未体験者）

●タイガーマスクのマスクとか、アントニオ猪木の赤いタオルとかね？

砂漠

オススメマリオ

竜巻に要注意！

ここでは竜巻と太陽がクセモノ。流砂も多いから、気が抜けないステージだぞ。

POINT!! 竜巻はジャンプでかわせ！

コース中盤の平地で突然現れる竜巻。ふつうに進んでいると竜巻にさらわれて戻されてしまうのだ。竜巻が発生するポイントに差し掛かったら、すぐにジャンプ！　うまくかわすことができるぞ。

←早めにジャンプすると成功しやすい。竜巻が発生する場所を覚えておくと効果的だ。

太陽はノコノコで倒そう

竜巻ポイントを突破したら、今度は太陽が襲ってくる。太陽は踏んづけ攻撃がきかないから、避けるしかないのだ！　ん？　待てよ？　そう、ノコノコの甲羅なら倒せるのだ。さいわいこのコースにはノコノコがいるので、大いに利用しよう。

←あんなにしつこい太陽もノコノコ攻撃で、ホラこのとおり。

コース4

オススメマリオ

上と下どっちに行く？

このコースは上と下に分かれているのが大きな特徴だ。しっぽマリオで行きたいね！

POINT!! しっぽがあれば上に

しっぽがあれば左端のブロックを突き破って上のルートを進めるぞ。上のルートはコインがたくさんあるから絶対にオススメ。逆に下のルートはやっかいなブーメランブロスがいるのだ。

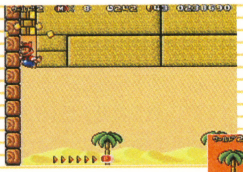

←コースの左端のブロックを突き破れば、上のルートに進めるぞ。しっぽがあれば絶対上だね！

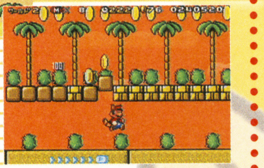

➡上ルートはコインの宝庫。カンタンに数十枚集められるからマリオを増やすこともできちゃう！

ブーメランブロスの倒しかた

下のルートにいるブーメランブロス。こいつらは、2本のブーメランを投げたときに頭を踏んづけてやっつけよう。タイミングが重要だぞ！

←ブーメランを2本投げたときが攻撃のチャンスだぞ！

コース5

オススメマリオ

地形はシンプルだけど……

ステージの地形はシンプルだけど、前半のワンワンがやっかいだ。さて、どうするか!?

POINT!! ワンワンに要注意！

ワンワンはマリオが近づくと勢いよく襲ってくるぞ。うまくかわすコツはワンワンのくさりを伸び切らせて、そのスキにジャンプでかわすのだ。ゆっくりと近づいて様子を見よう。

←遠くから襲わせて、そのスキにジャンプでかわす。ここではタイミングがとても重要になるぞ。

➡なんとワンワンはゴールにもいるのだ。早めにジャンプして、当たらないようにしよう！

マメの木がこんなところに！

写真の位置にマメの木が伸びるぞ。上にいるノコノコを蹴って左側に落せばオーケー。ここを上って左へ行くと、隠れ面に行けるぞ。

←ここのマメの木はノコノコを使わないと出せないのだ。

ピラミッド

オススメマリオ

ピラミッドの内部は迷路!?

いよいよピラミッドの内部に潜入だ！　ちょっとした迷路になっているけど、迷うほど複雑ではないぞ。ここではメットを利用することがポイントになるぞ！

POINT!! しっぽがないときはメットでブロックを破壊

迷路は難しくないけど、ブロックでルートが塞がれているので、しっぽマリオ以外で行くとルートを確保するのがたいへん。そこで役に立つのがメット。ノコノコの甲羅と同じ要領で蹴り飛ばし、ブロックを壊そう。

←戻ってきたメットに当たらないように気をつけてね。

隠れ面へはこうやって入ろう

じつは、このコースにも隠れ面があるのだ。行きかたは写真の位置の隠しブロックを出し、そこを足場にして左側の土管に入ればオーケーだぞ。

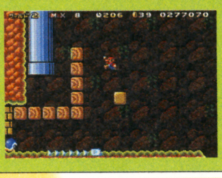

←このブロックを使えばカンタンだよ。

飛行船

オススメマリオ

スパナを投げるプーも登場

さあ、いよいよ2度目の飛行船だ。キラーや砲台はもちろん、スパナを投げてくるプーも出てくるぞ。途中にファイアフラワーがあるから、ぜひ取っておきたいね。

POINT!! 急ぎすぎにご用心

プーは頭を出したところを踏んづければカンタンに倒せるぞ。そして、ここではコース中盤の木箱が並ぶエリアが要注意。床が見えないうちに下に降りるとミスになることがあるのだ。急ぎすぎには用心しようね。

←ここから降りるときはあまり急がないように……。

コクッパを倒すコツは？

床のデコボコ部分にコクッパをハメると踏んづけやすい。ただし、一度踏んづけると、ジャンプしてくるので当たらないように気をつけよう！

←こうするとカンタンに攻撃できる。

はみだしおたより

ファミコン本体を逆さにするとンコミァフとなりまーす。（福岡県・小さな箱）

●逆さにしたらコントローラーが落ちるって！

ワールド3

海の国

『マリオ』シリーズの中でも難しいと言われている水中面が中心のワールド3。難しいワールドだけど、さいわい無限1UPが2カ所もあるぞ！

アイテムリスト

1. ハンマーブロス1……
2. ハンマーブロス2……
3. キノピオの家1………
4. キノピオの家2………
5. キノピオの家3………
6. キノピオの家4………
7. キノピオの家5………

コース1 カエルスーツが欲しい!?

オススメマリオ

いきなりの水中面。ゲッソー、スイチューカなど、強敵が登場する難しいステージだ。カエルスーツがあれば、カエルマリオになったほうが無難かもしれないぞ。

POINT!! ゲッソーに気をつけて！

ゲッソーはファイアマリオなら倒せるけど、それ以外のマリオならかわすしかない。そんなときは海底を歩こう。歩いていればゲッソーは襲ってこないぞ。

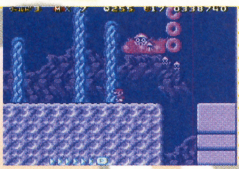

⬅ゲッソーを見たら、できるだけ歩いたほうが安全。もちろん泳ぎが得意な人なら、泳いで逃げてもいいよ。

下に行ける場所も!

コース後半で下に行ける場所があるぞ。下に行くと1UPキノコをゲットできるのだ。

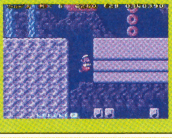

コース2 プクプクが最大の敵!?

オススメマリオ

海の上のアスレチックステージ。レールリフトをうまく乗り継いでいかなければならないからさあたいへん!! プクプクの攻撃がとってもいやらしいのだ。

POINT!! リフトから落ちないように

ここは下に落ちたら、ほぼ確実にプクプクにやられてしまうので、絶対に落ちないように!! レールリフトに乗ったら、プクプクとパタパタに注意しよう。

⬅ジグザグに移動するレールリフトは踏み外しやすい。さきの動きをある程度予測してからジャンプしよう！

スターを取るのも手

プクプクの魔の手から逃れるには、スターを取るのも手。ちょっと取りにくいけどね。

コース3 水位が激しく変わるぞ

オススメマリオ

水面の位置が上下に激しく動く難しいコース。水位が上がると巨大プクプクが襲ってくるぞ。ファイアフラワーがあれば、ファイアマリオでチャレンジしたいね。

POINT!! 水面が下がったときがチャンス

さきへ進むベストタイミングは水面の位置、つまり水位が下がったときだ。水位が下がると巨大プクプクも怖くないので、そのスキにジャンプで進もう。

⬅水位が下がると同時に進む。もしも下に落ちてしまったら、真上にジャンプして巨大プクプクをかわそう。

ノコノコをうまく使おう

ノコノコを使ってブロックを壊せば、アイテムをゲットできるぞ。

砦 どのトビラに入るかが問題

オススメマリオ

たくさんのトビラがあってプレイヤーを悩ませる砦。どこに入るかで運命が決まるけど、ひとつひとつ入ってるとムダばかり。じゃあ、どこに入ればいいの？

POINT!! 6コ目のトビラが正解

じつは、ブンブンが待つ部屋へとつながっているのは6コ目のトビラ。そのほかのトビラに入ると、大抵は地下水の中へ落っこちてしまうのだ。

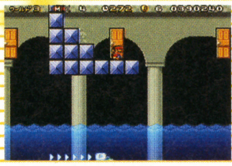

⬅6コ目のトビラに入ると、この位置に出る。ここから左上のトビラに入ればブンブンと対決だ。カンタンでしょ？

5コ目のトビラには1UPキノコが!

5コ目のトビラに入ると1UPキノコをゲットできるのだ。ラッキー！

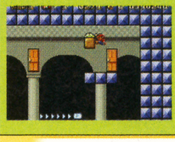

コース4 水からは開放されたけど……!?

オススメマリオ

ここで、やっと水から開放されるぞ。安心、安心と思ったら……ジュゲムが登場！ しかもパイポを吐きまくるからとってもやっかいなのだ。勘弁してほしいね。

POINT!! ジュゲムに気をつけて！

ここでは、とにかくジュゲムが強敵。パイポを嫌というほど吐いてくるので、高い場所からのジャンプで踏んづけて倒してしまったほうがラク。

⬅Bダッシュで移動すれば、パイポが当たることも少なくなる。でも、うっかり落ちないように気をつけてね！

ジュゲムは1度出すとついてくる

ジュゲムは一度画面に出てくると、いつまでもついてくるぞ。

コース5 またまた難しい水中ステージ!

オススメマリオ

さあ、またまた水中ステージ。ここはゲッソーと、しびれくらげがやっかいな存在になるぞ。難しいけど、ファイアフラワーが2カ所にあるのが救いかな!?

POINT!! しびれくらげに注意

コースのところどころにいるしびれくらげは、倒すことができない。だから、うま～く泳いでかわすしかない。泳ぎが苦手な人はぜひカエルスーツでトライ。

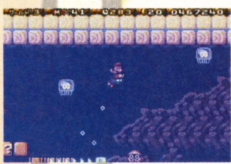

⬅しびれくらげは動かないから、慎重に泳いでいけばなんとかなるぞ。問題はむしろゲッソーのほうかも!?

隠れ面はココから!

写真の土管は、隠れ面につながっているのだ。しかしカエルマリオじゃないと入れないぞ。

はみだしおたより

飯がないと餃子が食えないお前は変だ……といろんな人に言われました。（愛知県・瑞・MAEDA）

●私は餃子で飯は食えないし、シチューでも飯は食えないから大丈夫だよ!?

コース6 足場が狭いよ〜っ!

オススメマリオ

またまた強制スクロールステージ。しかも、ここでは新たなトラップのチクワブロックが登場するぞ。足場がより狭くなるから、グッと難しくなっているのだ。

POINT!! チクワブロック攻略法

チクワブロックは、しばらく乗っていると落下してしまうのだ。これを落ちないようにするには……チクワブロックの上でジャンプしつづければ大丈夫。

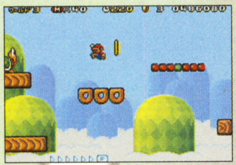

←つぎの足場へ移動するときにタイミングを調整しなきゃならないこともあるよね!? そんなときはジャンプだ。

うまく土管に着地しよう

回転足場に弾かれないように、最後はうまく土管に着地しよう。

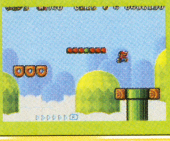

コース7 カンタンそうで難しい!?

オススメマリオ

マリオが近づくと弾を投げてくる敵キャラ、ガボンが大量に登場。地形こそやさしいけど、そのガボンがとってもやっかいな存在なのだ。さあ、どう切り抜ける!?

POINT!! ガボンをうまくかわそう

ガボンの攻撃をかわすコツは、早めにジャンプして踏んづけちゃうこと。すぐには弾を投げてこないので、そのスキにやっつけてしまおう。

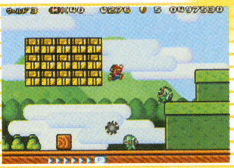

←弾を投げたとしても上には投げてこない。だからジャンプしてしまえば弾に当たることも少なくなるのだ。

意外なところに隠れ面が!

マメの木が生える場所の右上に雲がある。そのスーパージャンプブロックに乗ると……。

砦2 とっても難しい水中砦

オススメマリオ

なんとここは水中の砦。ただでさえ難しい砦なのに、なんで水中なの〜!? さらにココにはネッチーという強敵も登場するぞ。ミスなく突破できるかな!?

POINT!! ネッチーはこうしてかわせ!

白い足場から急に出てくるネッチー。コイツには攻撃ができないので避けるしかない。ネッチーには一定の出現パターンがあるので、それを見抜こう。

←とくにこの場所が難しい。うまく泳がないと上か下のネッチーに当たってしまうのだ。カエルならラクだよ。

アイテムは1ヵ所のみ

途中にはファイアフラワーが1個しかない。絶対に取っておこうね。

コース8 前よりもさらに激しく!

オススメマリオ

またまたやってきました浮き沈みステージ! 今回はさらに激しく水位が変わるので、うっかり水の中に落っこちないように。巨大プクプクがクセモノだぞ。

POINT!! マメの木をうまく使おう

水位が激しく変わるのに足場が少ない。ポイントは、途中3ヵ所から出てくるマメの木にある。水位が上がったらマメの木に上って巨大プクプクから身を守れ!

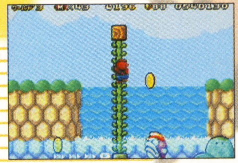

←こうすれば巨大プクプクも襲ってこないのだ。マメの木を出すには白ブロックを使わないとダメだぞ。

コイン44枚でキノピオの家が出るぞ

このコースではコインを44枚集めるとキノピオの家が出現するぞ。

コース9 地上か水中かそれが問題だ

オススメマリオ

このコースは土管に入ると水中面になるのだ。つまり、土管に入らなければ地上ルートで進めるってこと。どちらに進んでもいいけど、やっぱり地上がラクかな。

POINT!! ラクなのは地上ルート

オススメは地上ルート。写真の土管に入らないようにすれば、地上ルートで進めるぞ。ボム兵とキラーが多いけど、地上の砲台にぴったりくっつけば平気。

←地上ルートにはボム兵が多い。一定時間たつと爆発するから、爆風に巻き込まれないように注意しようね。

ボム兵は武器にもなるぞ!

ボム兵は、爆発する寸前に投げちゃえば武器にもなるのだ。

飛行船 回る足場!? ナットが初登場!

オススメマリオ

だんだん手強くなってくる飛行船。ここでは、マリオが上に乗ると回りながら進むナットが登場するぞ。でも、すぐにジャンプしないと落っこちてしまうのだ。

POINT!! ナットの練習をしておこう

ナットは上でピョンピョンとジャンプしていればマリオが落ちることはない。もっとも、それがけっこう難しいから上ルートのナットにはあえて乗らずに、下のルートを行くのも手だぞ。

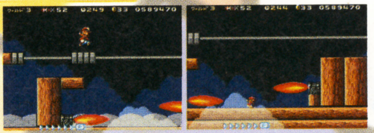

←ナットはカンタンそうで難しい。

女のコクッパ攻略法

女のコクッパはワッカ攻撃が得意。ワッカが遠ざかってから頭を踏んづけるといいぞ。

チェック ふたつのコースで無限1UPができるぞ!!

なんと、このワールドでは下のふたつのコースで無限1UPができるのだ!

3-4 まずジュゲムを出して、逆さ土管のところまで戻ろう。土管の手前にはノコノコがいるから、踏んづけて甲羅にしてから逆さ土管の下に投げ込もう。これで無限1UPになるぞ。

←パイポを弾けば1UPになる。

3-9 よりカンタンな無限1UP。スタート直後に出てくるパタパタを甲羅にしたら、急いで右方向へダッシュ! ふたつのキラー砲台のあいだに甲羅を投げ込めばオーケーだ。お手軽でしょ?

←キラーを弾いて1UPだ!

はみだしおたより

最近限定版が多くて困ります。ついつい買っちゃうんですよね。(兵庫県・スオウ)

●じゃ、「ファミ通キューブ+アドバンス」も限定版を出そうかな……。そんなことしなくても買ってくれる?

ワールド4

巨大の国

"巨大の国"というからには何が大きいの？ そうなんです。ブロックはもちろん、敵キャラもすべてが巨大化！ マリオが小さく感じるよ。

アイテムリスト

1. ヒマンブロス1……
2. ヒマンブロス2……
3. ヒマンブロス3……
4. キノピオの家1……
5. キノピオの家2……
6. キノピオの家3……

コース1

オススメマリオ

ブロックが壊せない!?

ブロックが大きくなったせいで、しっぽでブロックが壊せない。ノコノコをうまく利用しよう。

POINT!! 最後のファイアパックンが難所

コースの終盤で土管からファイアパックンが攻撃してくるぞ。ここは、まず少しだけパックンを画面に出すようにしよう。するとファイアを吐かなくなるので、あとはタイミングよくジャンプ！

⬅写真のように半分だけファイアパックンを出すのがポイントだ。するとホラね、攻撃してこないでしょ？

滝を登るとイイコトあるよ

しっぽマリオなら、土管の上に流れている滝に飛び込んで上ろう。すると隠れ面に行けるのだ。

コース2

オススメマリオ

またもや水の恐怖が……

またまたイヤな浮き沈みステージ。でもココでは巨大プクプクは出てこないぞ。

POINT!! 白ブロックをうまく使おう

ここではファイアマリオがオススメだけど、それ以外の場合はどうやって敵を攻撃するかが問題だよね!? さいわい、このコースには白ブロックがいくつもあるからそれで攻撃しちゃおう！

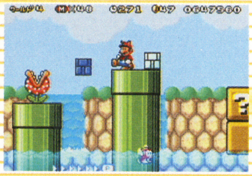

⬅パックンやプクプクは白ブロックでやっつけよう！ ただし、よ〜く狙わないと、当てるのは難しいぞ。

かくれキノピオの家を出すには?

Pスイッチを押したらすぐにスターを取ってさきへと進もう。ここは急がないとコインが取れないぞ。

コース3

オススメマリオ

穴に落ちないように！

ちょっと広めの地下洞窟ステージ。穴がたくさんあるから落っこちないようにしよう。

POINT!! 逆さメット&トゲゾーに注意

マリオが近づくと、突然天井から降ってくる逆さメットとトゲゾー。コイツをうまくやりすごすには、あまり急がないことがいちばんなのだ。

⬆天井に敵が見えたらジャンプの準備をしておこう。

⬇メットなら踏めるけど、トゲゾーは踏めないのだ。

天井にコインがあるぞ

しっぽマリオなら天井に向かって飛んでみよう。コースの中盤、天井にコインが隠されているぞ。

砦 1

オススメマリオ

またまた新キャラ登場!?

炎の敵キャラ、ウォークがたくさん出てくる砦。ドッスンもやっかいな存在だね！

POINT!! 3つ目の土管に入ろう

ここには意外なショートカットポイントが隠しされているんだ。スタートしてしばらく行ったところに土管が5本並んでいる場所がある。その3本目に入ると後半の難しいエリアを飛ばせるぞ。

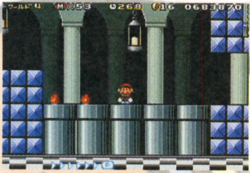

⬅この土管に入る。もちろん入らなくても進めるけど、この先のドッスンとウォークがかなり手強いのだ。

ウォークはテレサと同じ攻略法だ

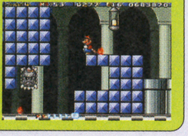

ウォークの攻略法はテレサと同じ。つまり、向かい合っていれば近よってこないというわけ。

コース4

オススメマリオ

トゲゾーにご用心！

敵こそ少ない水中面だけど、ジュゲムがトゲゾーを落してくるのだ。困ったヤツだね。

POINT!! なるべく海底を進もう

降ってくるトゲゾーに当たらないようにするには、できるだけ海底を進むこと。とくに障害物の下なら絶対に当たらないぞ。あと、なるべく速く泳ぐのもポイント。カエルスーツならラクだよ！

⬅障害物があったら、その下を通ること。そうすればトゲゾーから確実に身を守ることができるのだ。

海に入ったらまず海底の土管に入ろう

カエルスーツが必要だけど、スタート直後にある海底の土管に入ると、隠れ面に行けるぞ。

コース5

オススメマリオ

Uターンキラー出現！

キラーがわんさか出てくる難しいステージ。しかも、Uターンして追いかけてくるぞ。

POINT!! キラーを踏み台にしよう!

一見やっかいなUターンキラーだけど、じつはUターンしてくれるから踏み台にしやすい。高いところへ上りたいとき、キラーは意外と役立つのだ。

⬆キラーが向かってきたらジャンプして……。

⬇踏み台にしてマメの木へ。とっても便利なのだ。

スイッチを踏んだら、すぐ外へ!

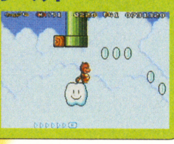

マメの木から隠れ面に行ったら、Pスイッチを押してすぐに土管から出よう。青いコインが取れるぞ。

はみだしおたより

燃焼系、燃焼系、水ピース♪（大阪府・ぽっぽ）

●そのCMで逆さまになって下から棒を登っていた人は水ピンです。ウソです。そんなことできません。せいぜいコスプレするぐらいです。

コース6 コースに隠された秘密って!?

一見なんの変哲もないステージだけど、とても重大な秘密が隠されている。じつは、表コースと裏コースがあって、それぞれで敵の大きさが違うのだ。

オススメマリオ

POINT!! 表と裏では敵の大きさが違う!

コースがスタートすると、これまでどおり敵キャラが大きいよね!? これがいわゆる表面なのだ。じつは、ステージの途中のトビラに入ると、敵キャラが小さい裏面に行くことができる。それぞれに特徴があるぞ。

←表と裏の大きな違いは敵キャラの大きさ。

表⇔裏の行き来はコース途中のトビラから!

トビラに入ると、何度でも表と裏を行き来できるぞ。しかも、そのトビラはコースの中に2ヵ所もあるのだ。

←敵キャラの大きさに注目。表は大きいのだ。

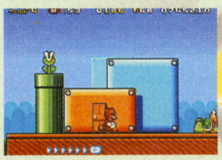

←表と裏をつなぐ扉は、スタートしてすぐにあるよ。

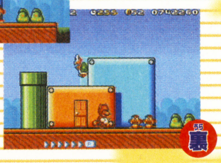

→ところが同じ敵キャラも裏では小さいのだ。

表 アイテムがいらないならそのままクリアー!

気づいた人も多いと思うけど、じつは裏も表もマップの構造はまったく同じなのだ。では何が違うかって? じつは登場するアイテムが違うだけ。つまり、アイテムを集める必要がないなら、表と裏を行き来しなくてもいいってことなので、そのまま表面をクリアーしちゃおう。ちなみにゴールも表と裏の両方にあるぞ。

↑意外なことに強敵は登場しない。クリアーするのはカンタンだぞ。

裏 裏面には1UPキノコがふたつも!

裏面に行くメリットは、アイテムを取ること。といっても、じつは1UPキノコとスターがふたつずつあるだけで、変身アイテムがあるわけではないのだ。1UPキノコは、それぞれ雲の上とふたつめトビラから少し戻った場所、土管のあいだに隠れているぞ。表面にもひとつあるから、このコースだけで合計3人も増やせるのだ。

↑雲の上にはしっぽがないと上がれない。スーパーこのはは表にあるぞ。

砦とりで2 前半突破できればあとはラクチン

前半のチクワブロック地帯が難所。逆にいえば、そこさえクリアーしてしまえば、ボスキャラ、ブンブンの待つ部屋まではラクに行けるぞ。ジャンプがキモだぞ!

オススメマリオ

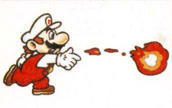

POINT!! チクワブロックはダッシュジャンプで

チクワブロックは、できるだけダッシュジャンプで飛び移ろう。ふつうのジャンプだと高さが足りないことがあるので、足場まで届かないぞ。焦らないように、慎重にね!

↑カロンは自動的に下へ落ちるので、それまで待とう。

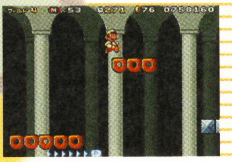

↓ここでは絶対にダッシュジャンプで飛ぶこと!!

Pスイッチで隠れ面に行こう!

途中のPスイッチを押すと、写真の位置に隠しトビラが現れる。そこに入ると、とっておきの隠し面に行くことができるのだ。

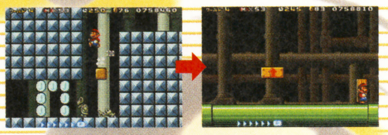

隠れ面はちょっとコツがいるぞ

隠れ面は土管の迷路。最初は迷いそうになるけど、右のマップを参考にすればカンタンだよ。ポイントは、2種類のリフトをうまく使うこと。とくに超ふしぎリフトが重要になるぞ。

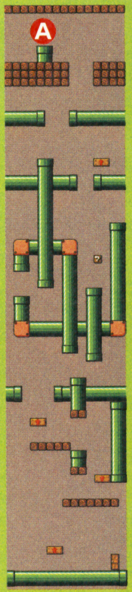

ふしぎリフト

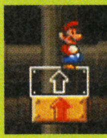

←乗ると矢印の方向へ移動するふしぎリフト。

超ふしぎリフト

←ジャンプすると移動方向が変わるリフトだよ。

Aに入ると

→まずマップ上のAの土管に入ると、妙な部屋に落っこちる。一見コインしかなさそうだけど、上には1UPキノコがあるぞ。

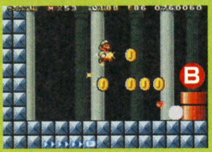

さらにBに入ると

→大ブロック登場。この中からは1UPが3つも! さらに上へ上がるとコインがザクザク。けど、しっぽマリオじゃないと行けないぞ。

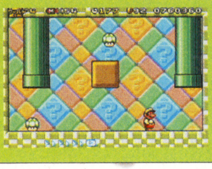

飛行船ひこうせん バーナーがいっぱいだ!

バーナーだらけの難しい飛行船ステージ。かなり難易度が高いけど、途中の2ヵ所でスーパーこのはがゲットできるのが救い。キミなら、どういうルートで進む?

オススメマリオ

POINT!! ナットを使うのは危険

スタートしてすぐ、上に行くか下に行くかが問題。上はナット渡りなので、下ルートを進んだほうが無難。バーナーはタイミングを見計らえばラクに抜けられるよ。

←下ルートのほうが安全なのだ。

→バーナーは落ち着いてひとつずつクリアーしていこう。

←上からのバーナーは、しゃがんでかわすことができるぞ。

ボスはコクッパだ!

コクッパは、例によってリングを吐いたときを狙って踏んづけていこう。できるだけ高い場所からジャンプするのがコツだよ。

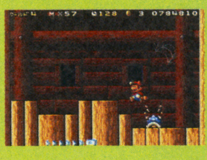

←これでワールド4クリアーだ! まだ先は長いぞ。

はみだしおたより

編集部のみなさんはウォーターボーイズで誰がステキだと思いますか?(埼玉県・細井大輔)

●ウォーターボーイズよりハッピーボーイズのほうがイイな。

来月号ではワールド5からエンディングまでを攻略!!

ゲームボーイ アドバンス

RPG	6月20日発売	任天堂	ゲームボーイアドバンス専用	モバイルアダプタGB対応
冒険	価格4800円	プレイ人数・1	バックアップ機能つき	容量64メガ
			通信ケーブル対応	CERO全年齢対象

『1』はラストまで『2』は中盤を攻略！

MOTHER 1+2

前回に引き続いての攻略。『1』は中盤からラスト、『2』は中盤までを攻略するぞ。

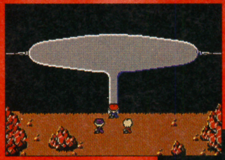

⬅『1』は最終ボス攻略もお届けするぞ。これを読めば倒しかたもバッチリ！

➡『2』はダンジョン男までを攻略。すべての記念撮影場所もドカンと掲載だ！

MOTHER

サンタクロース駅から出発！

サンタクロース駅からは列車を使ってレインディア、ハロウィーン、スノーマンへと行ける。ここからの差し当たっての目的は女の子を仲間にすること。まずはレインディアへ行こう。

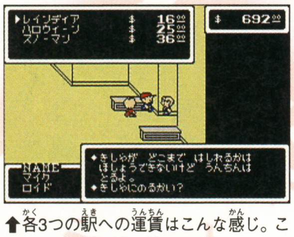

⬆各3つの駅への運賃はこんな感じ。ここまでくればお金は余っているハズなので、まあ運賃を気にする必要もないけどね。まずはレインディアへ行こう。

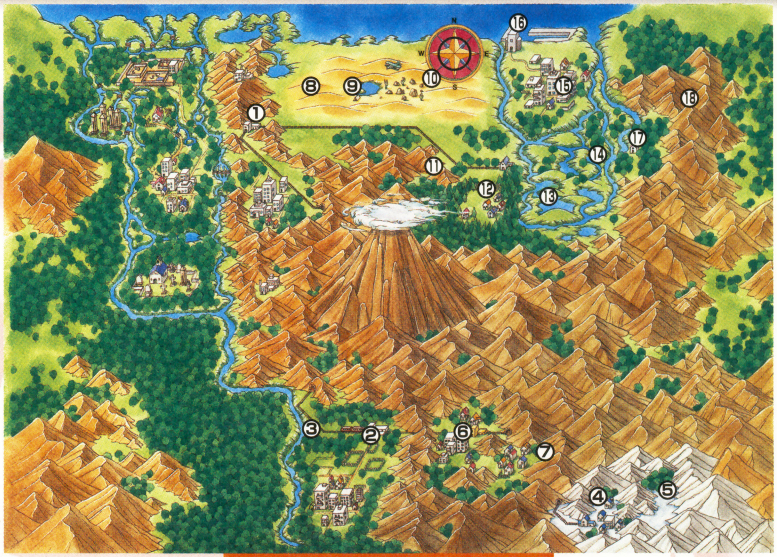

①サンタクロース駅 ②レインディア ③仙人の家 ④スノーマン ⑤教会 ⑥ハロウィーン ⑦幽霊屋敷 ⑧アドベント砂漠 ⑨飛行場 ⑩砂漠の遺跡 ⑪イースター北の洞窟 ⑫イースター ⑬湿地帯 ⑭ピッピの別荘 ⑮バレンタイン ⑯展望台 ⑰ヒーラーの家 ⑱ホーリーローリーの洞窟

攻略チャート1

汽車でレインディアへ行き、駅にいる人と話し、ぼうしを受け取る
▼
汽車でスノーマンへ行き、教会にいる女の子の前でぼうしを使い仲間にする
▼
汽車でハロウィーンへ行き、幽霊屋敷の中にあるピアノをチェックして4番目のメロディを覚える
▼
サンタクロース駅から北西にあるアドベント砂漠へ行き、顔のあるサボテンをチェックして5番目のメロディを覚える
▼
飛行場にいる人に話しかけ、遊覧飛行を数回行い、チケットのはんけんを10枚集める
▼
チケットのはんけんを10枚以上持っている状態で飛行場にいる人の前で使って戦車を借りる
▼
戦車に乗って砂漠の遺跡へ行きR・7037と戦う
▼
砂漠の遺跡の最深部からマジカントへ行き、脱出するとイースターの側の洞窟へ出るので進む

レインディアでぼうしを入手

レインディアの駅には駅員のほか、おばあさんがいる。このおばあさんに話しかけ、問いに対して"はい"と答えればぼうしがもらえるぞ。これは女の子のぼうしなのだ。これを持ってスノーマンへ行こう。

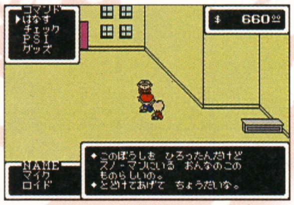

⬅このおばあさんと話せばぼうしがもらえる。ぼうしの持ち主はスノーマンにいるぞ。届けにいこう。

仙人の家でかぜぐすりをゲット

レインディアの北西には大きな家がある。これは仙人が住む家で、住んでいる仙人は"いれば"をなくして困っているのだ。"いれば"は家の左に見える看板をチェックしたところにあるぞ。"いれば"を渡すと持ち物がいっぱいになるほどかぜぐすりをくれる。

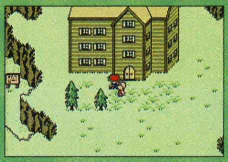

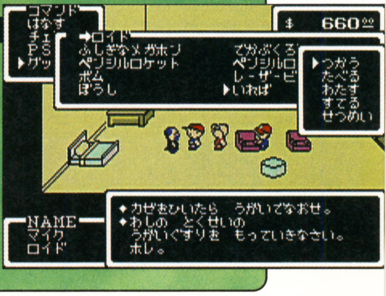

⬆➡"いれば"を届ければ、ここでかぜぐすりが安く買える。

はみだしおたより
オレの好きなもの。ラーメン（長野県・やしたしさ～ん）
●うむ、報告ご苦労。つぎは嫌いなものを報告してくれたまえ。載せないけど。

ⓒ2003 Nintendo
（マザー） ⓒ1989 SHIGESATO ITOI/Nintendo Program :ⓒ2003 Nintendo
（マザー2） ⓒ1994 Nintendo/APE inc. Scenario ⓒ1994 SHIGESATO ITOI Program :ⓒ2003 Nintendo

スノーマンで女の子を仲間に

スノーマンの駅から南に行くとスノーマンの街に着く。そこから東の細い道を進んで北に行くと教会がある。その中に仲間となる女の子がいるぞ。女の子の前でレインディアで受け取ったぼうしを使えば仲間になるのだ。女の子を仲間にしたら、装備を整えるためマジカントへ行くといいぞ。そこで防具を買い揃えて町の中の泳ぐネコに話しかけ、ふしぎなキャンディを入手。そのあと町の外にいる泳ぐネコにテレパシーを使ってリボンを入手しよう。

東の教会にいる

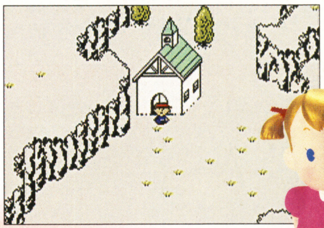

⬆ここが女の子の住んでいる教会なのだ。スノーマンの町から北東に位置するところにあるぞ。

ぼうしを渡そう

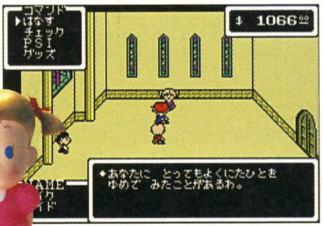

⬆ぼうしを渡すと仲間に。女の子はPSIが使える心強い仲間だが最初は弱いのでレベル上げしよう。

ハロウィーンのゆうれいやしきへ

ハロウィーンの町の東にはゆうれいやしきがある。そこでは4番目のメロディが覚えられるのだ。しかし入り口にはカギがかかっているぞ。そこで、町にいる女の子からゆうれいやしきのカギをもらってゆうれいやしきへ入ろう。

⬆この女の子からゆうれいやしきのカギがもらえる。館の持ち主の娘なのだ。

ホテルでバトル！

町の外れにあるホテルに泊まると、回復したあとスターマンが出現して戦闘になる。ディフェンスアップやオフェンスアップを使ってパーティーの能力を強化してから攻撃しよう。また、フランクリンバッチが相手のPKビームを跳ね返すと、一撃で倒せることもあるぞ。

スターマンを倒せ！

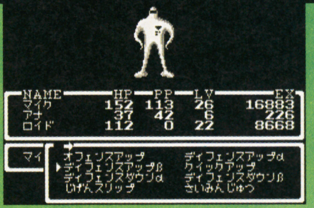

⬆これがスターマン。回復後なのでベストな状態で戦えるからわりと楽勝だろう。

ゆうれいやしきで4番目のメロディを覚える

ゆうれいやしきでの目的は、屋敷の奥にあるピアノを弾いて4番目のメロディを覚えること。この屋敷は各部屋に上下ふたつ扉がついている部屋がほとんどだ。ピアノのある部屋へ行くには、上、上、階段を降りる、下、下、階段を降りる、といった順番で扉を開けつつ進めばピアノのある部屋へ行けるのだ。メロディさえ覚えればほかの部屋に用はないので、すぐに屋敷から出て、つぎの目的地、アドベント砂漠を目指そう。アドベント砂漠へ行くには、いったんサンタクロース駅まで戻り、そこから北東へ移動すればたどり着けるぞ。

ゆうれいやしきで入手可能なグッズ
きずぐすり×2、どくけし×2、パン

手強い敵が出現

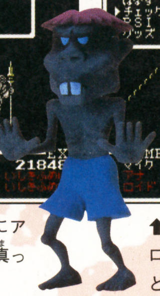

⬆屋敷の中の敵は強い。とくにアラームゴーストやかっちゅうは真っ先に倒したほうがいいだろう。

上、上、階段、下、下、階段の順に進む

⬆ピアノをチェックして4番目のメロディを覚えよう。この部屋以外はとくに行く必要はないぞ。

アドベント砂漠で5番目のメロディを覚える

アドベント砂漠には、テレパシーを使うと5番目のメロディが覚えられる顔のついたサボテン、飛行場、遺跡がある。飛行場ではA、B、Cの3コースの遊覧飛行が楽しめ、これらを利用するたびにチケットのはんけんが1枚ずつもらえるのだ。これを10枚貯めて飛行場のおじさんに話しかけると戦車が借りられるぞ。

このサボテンをチェック！

⬅顔のついたサボテンは飛行場の北西にある。

⬆チケットのはんけんを10枚貯めよう。

遺跡の内部へ侵入！

飛行場で戦車を借りたら遺跡へ突入しよう。戦車に乗っていれば、遺跡を守るロボット、R・7037を倒すことができるのだ。遺跡に入ったら、遺跡の奥にある、マジカントへワープするピンク色の岩を目指そう。これにテレパシーを使ってマジカントへ行き、地下大河から脱出すると、イースターの北にある洞窟へと出るぞ。

砂漠の遺跡で入手可能なグッズ
サイパワーストーン×3、スピードカプセル

戦車に乗れば楽勝！

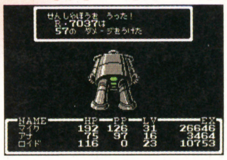

⬅戦車に乗っていれば間違いなく倒すことができるのだ。

スピードカプセルがもらえる！

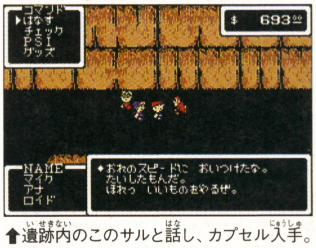

⬆遺跡内のこのサルと話し、カプセル入手。

はみだしおたより
はみだしてしまったら、私はどうなっちゃうんですか？（秋田県・27）●はみだしてしまいました。……どうなっちゃいました？

イースターから湿地帯を抜けて進む

イースターでやることは、町の南西にある家にいる赤ん坊にテレパシーを使うこと。そうすればテレポーテーションを覚えられるぞ。これはいままで行ったことのある町へと瞬間移動するPSIだが、ある程度助走をつける必要があるので注意。これを覚えたら町を東へ進み湿地帯へと進もう。

テレパシーを使ってPSI修得!

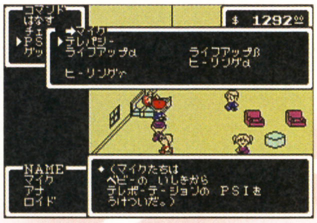

⬆この赤ん坊にテレパシーを使えばPSI、テレポーテーションを覚えることができる。覚えたら湿地帯へ進もう。

ピッピの別荘

湿地帯の中央付近にはピッピの別荘がある。ここでピッピに話しかければ泊まって回復することができるぞ。また、別荘の前にはゴミ箱がある。これにはおともだちのお父さんが入っていて、話すとプレイヤーの名前入力ができるのだ。ちなみに名前入力はスノーマンの町でも可能。

父親もこんな感じの人

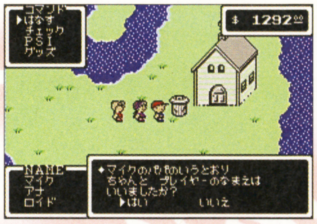

➡親子揃ってゴミ箱に入るのが趣味らしいが……。

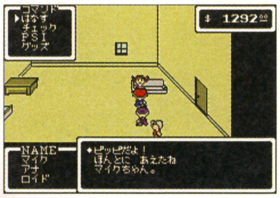

⬆家の中には墓場で助けたピッピがいる。タダで泊めてくれるぞ。

攻略チャート2

ガリクソンの家にいる赤ん坊にテレパシーを使ってPSI、テレポーテーションを覚える
▼
湿地帯を抜けてバレンタインへ行く
▼
デパートでライブのチケットを買う
▼
ライブハウスの前に飛行場にいた人がいるので200$払って戦車を弁償する
▼
ライブハウスの入り口付近の人の前でライブのチケットを使って中へ入る
▼
ステージの前にいる人と話してステージに上がる
▼
もうひとりのおともだちと戦闘になるが3ターン経過すると戦闘終了となる
▼
もうひとりのおともだちとの会話に“はい”と答えて仲間にする
▼
ホーリーローリーの洞窟を抜けてホーリーローリーマウンテンへ行く
▼
山中腹の小屋へ行き、女の子と話すとR・7038と戦闘になる
▼
戦闘終了後、もうひとりのおともだちと話す
▼
山の湖の東にあるボート乗り場へ行きボートに乗る
▼
湖にある渦へ入ると謎の工場へと出る
▼
工場の左奥にあるロボット“イヴ”をチェックして仲間にする
▼
山の頂上付近へ行くと、R・7038XXと戦闘になる
▼
戦闘終了後、壊れたイヴをチェックして7番目のメロディを覚える
▼
山頂のXX岩をチェックして8番目のメロディを覚える
▼
すべてのメロディを覚えると自動的にマジカントへワープする
▼
ホーリーローリーマウンテン頂上の洞窟前へワープする
▼
洞窟の奥へ行きギーグを倒す

バレンタインにもうひとりのおともだちがいるぞ!

湿地帯を抜けるとバレンタインに着く。ここにはもうひとりのおともだちがいるぞ。彼はライブハウスにいるので、デパートでライブのチケットを買って、それを使ってライブハウスに入ろう。そして、ステージ側にいる人に話しかけ、質問に対して“はい”と答えてステージに立とう。すると、BB団のボスがやってきて戦闘になる。戦闘終了後、彼と話し、問いに対して“はい”と答えると仲間になり、おともだちが一時仲間から外れる。

ライブのチケットはデパートで買う

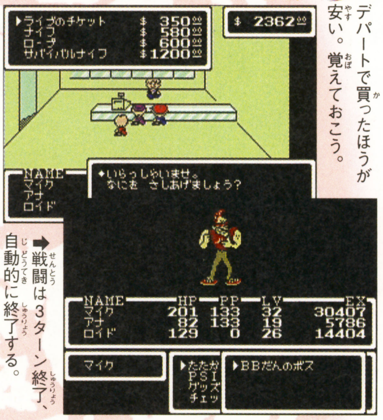

⬅ライブのチケットはデパートで買ったほうが安い。覚えておこう。

戦闘になるけど……。

➡戦闘は3ターン終了で自動的に終了する。

ライブハウスでビールを飲むな!

ライブハウスの中央にいる女の人に話しかけると、ビールを進められる。“はい”と答えてビールを飲んでしまうと警察がやってきて捕まったうえに主人公の武器が没収されてしまう。没収された武器は警察署内にいる男から買い戻すことができるぞ。

⬅未成年の飲酒につき、捕まってしまう。左下にいる男に話しかければ武器を定価で買い戻せるぞ。

展望台から謎の研究所へ

展望台の屋上にある左端の望遠鏡をチェックするとロケットが飛んでくる。ロケットに乗ると、謎の研究所へ行くことになるぞ。研究所には博士と助手ふたりがいて、彼らにいちごどうふをあげると、あいのことば、のろいのことばというグッズがもらえるほか、情報が聞けるのだ。

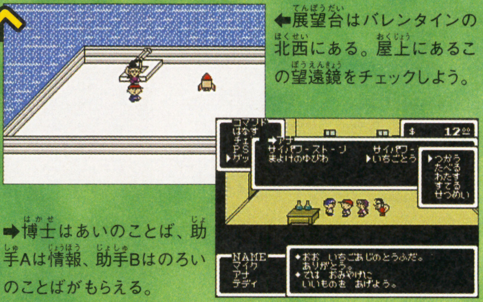

⬅展望台はバレンタインの北西にある。屋上にあるこの望遠鏡をチェックしよう。

➡博士はあいのことば、助手Aは情報、助手Bはのろいのことばがもらえる。

ホーリーローリーの洞窟を抜けよう

バレンタインの東から南東へ進むとホーリーローリーの洞窟がある。ここには、それぞれのキャラクターの最高威力の武器が落ちているので絶対に拾おう。

ホーリーローリーの洞窟で入手可能なグッズ
KATANA、とびきりのフライパン、さいこうのバット、サイパワーストーン、ボム、きずぐすり

タダで回復できる！

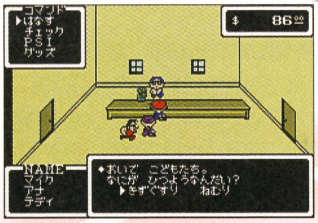

⬆洞窟の手前のヒーラーの家は、タダで泊まれたり、きずぐすりをくれたりする。

この3つは絶対に入手して進もう

さいこうのバット

⬆さいこうのバットは主人公が装備できる最高威力の武器なのだ！

とびきりのフライパン

⬅とびきりのフライパンは女の子の武器だ。

KATANA

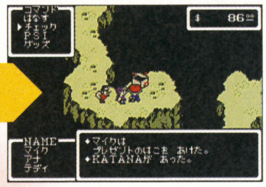

⬅これはもうひとりのおともだちの武器だ。

ホーリーローリーマウンテンでふたつのメロディを入手

山の東にある家に泊まると、もうひとりのおともだちが仲間から外れ、再びおともだちが仲間になる。それから、湖にあるボートで渦巻きの中へ入って秘密基地へ行き、基地の中のロボット、イヴを仲間にしよう。

最後のセーブポイントだぞ

⬆ここでは回復＆セーブができる。中に入るとイベントが発生するぞ。

おともだちと合流したらボートへ

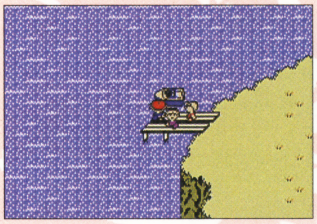

⬆おともだちが仲間になると湖の東にあるボートを修理して乗ることができるようになる。これを使って進もう。

⬇湖には渦を巻いているところがある。これに入れば秘密基地へ行くことができるのだ。

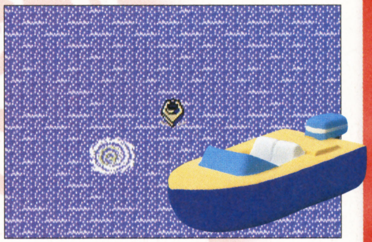

渦の中へ入ろう！

R・7038XXを倒せ

イヴを仲間にしたら山を登っていき、海のペンダントを入手しよう。そこからさらに進むとR・7038XXが出現し、戦闘になるぞ。戦闘が終了すると、イヴが壊れるのでチェックしよう。すると7番目のメロディが入手できるのだ。それから、さらに山を登りXX印の岩をチェックすると8番目のメロディを覚えられるぞ。

海のペンダントを入手

⬆炎、雷、氷のPSI攻撃のダメージを半減してくれるとても強力なグッズなのだ。

⬇戦闘になるが、イヴがいれば絶対に倒せる。

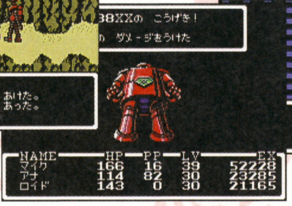

R・7038XX登場！

7番目のメロディ入手

⬆イヴをチェックするとメロディのほか、ここに戻れるグッズが手に入る。

⬇イヴが壊れた場所の北西の崖を登ったところにXX印の岩があるぞ。これが最後のメロディとなる。

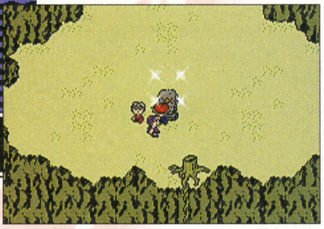

8番目のメロディ入手

頂上の洞窟でギーグと対決！

すべてのメロディを覚えたのち、マジカントでクイーンマリーと話したら山の頂上の洞窟の奥にいるギーグとのバトルだ。サイコシールドβを使ったら、8ターン目までガード＆回復しよう。そして、それ以降は"うたう"というコマンドが加わるので、それを11回使えば倒せるぞ。

すべてのメロディを覚えると入れるぞ！

⬆8つのメロディを覚えると、この洞窟へ入れるようになるのだ。

最初はひたすら耐えろ！

⬆サイコシールドを使えば、ギーグの攻撃のダメージを減らせるぞ。

歌って倒せ！

⬆ギーグは11回"うたう"を使えば倒すことができる。回復を中心にしつつ歌って攻撃するのだ！

はみだしおたより

お前はもう死んでいる。（和歌山県・信定尚吾）

●あ、オレ死んでたんだ。じゃあ葬式とかやんないとな。

あとは感動のエンディングまで真っしぐら！

『スーパーマリオ10』の攻略法をおしえて〜。(千葉県・マリオほし〜い)
●しゃがめ！ とにかくしゃがめ！ ひたすらしゃがみまくっとけ！ ……ところでそんなゲーム出てたっけ？

MOTHER 2 ギーグの逆襲

今回は3番目の“お前の場所”、ミルキーウェルでメロディを記録したあと、フォーサイドを目指してドコドコ砂漠を抜けるところから、スカラビのダンジョン男までの攻略をお届けする。また、すべての記念撮影場所を記した一覧も掲載しておくので、撮り逃しがないか確認してみるといいだろう。

砂漠からリゾート地へと大忙し！！

攻略チャート1

ドコドコ砂漠を回り込んでフォーサイドへと進む
▼
フォーサイドのトポロ劇場へ行き劇場の支配人と話す
▼
ドコドコ砂漠の埋蔵金発掘現場へ行き、5匹のきょだいモグラを倒す
▼
フォーサイドへ戻ろうとする途中でダイヤモンドがもらえるので、それを持ってトポロ劇場へ行き、支配人の前でダイヤモンドを使う
▼
デパートへ行き、ひととおり見てから1階へ戻ると停電になるので、4階奥の部屋へ行きデパートのかいじんを倒す
▼
BARの側へ行き右の見張り人に何か物を渡して倒れているトンチキと話す
▼
BARのカウンターを調べる
▼
話しかけるとワープさせられる男と話したあと、ホテルの中にいる透明な男を連れて、モノトリービルへの道を塞いでいる男に話しかける
▼
モノトリービルの前にいるマニマニのあくまを倒す
▼
アップルキッドからの電話後、ドコドコ砂漠のタライ=シャブのいる洞窟へ行き、グルメとうふマシンを入手する
▼
サルからテレポーテーションαを教わる
▼
デパートの前にいるメイドのエツコさんにグルメとうふマシンを渡す
▼
モノトリービル48階へ行きユダンロボと戦闘。そのあとモノトリーさんと話して屋上へ行く
▼
スリークに落下したスカイウォーカーのところへ行くと、スカイウォーカーを修理してウィンターへ行くことになる
▼
4番目のお前の場所、レイニーサークルいるきょだいキノコを倒しメロディをおとのいしに記憶させる
▼
スカイウォーカーでサマーズへ行く
▼
サマーズのとなり町、トトに住む人からストイッククラブの電話番号を教えてもらう
▼
ストイッククラブに電話をかけてストイッククラブへ行く
▼
クラブの入り口付近にいる船乗りの奥さんに話しかけ、マジックケーキを作ってもらう約束をする
▼
ビーチにいる船乗りの奥さんに話しかけ、マジックケーキを食べさせてもらう

①ダブルバーガー ②くろごま ③いのちのうどん ④ダブルバーガー ⑤サイコキャラメル ⑥ダブルスキップサンド ⑦コンタクトレンズ ⑧インスタントガッツ ⑨タライ=シャブの洞窟 ⑩しろごま ⑪ペンシルロケット5 ⑫埋蔵金発掘本部 ⑬露店 ⑭埋蔵金発掘現場 ⑮ドラッグストア ⑯武器商人 ⑰1000$ ⑱スロットマシン

道路が通行止めになっているので砂漠を進んでいこう。東の道路前に着くと通行止めが解除されるぞ。そのあとフォーサイドへと進んで事件を解決しよう。

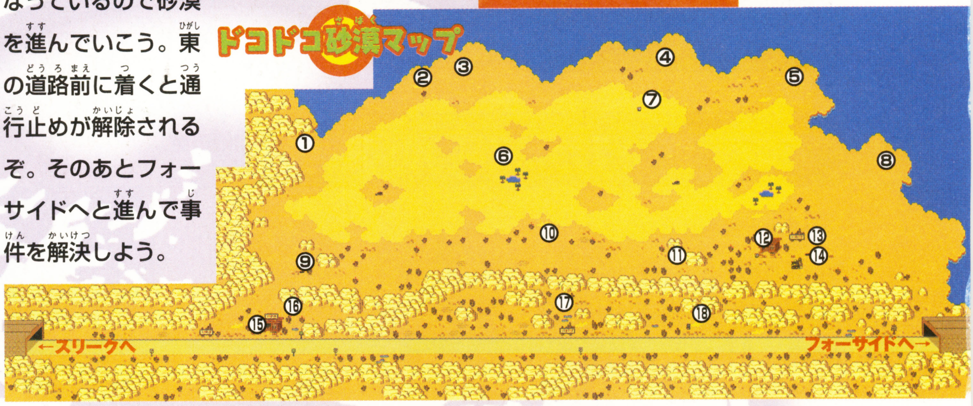

フォーサイドでトンズラブラザーズと再会……

フォーサイドのトポロ劇場にはトンズラブラザーズがいて、また借金をしてしまっている。彼らを助けるため、埋蔵金を探しにドコドコ砂漠へ戻ろう。そのまえに、モノトリービルの47階にいるポーキーや、砂漠で拾ったコンタクトを渡しに行く、BARの様子を探っておくといいぞ。

➡劇場にはトンズラブラザーズが。

モノトリービルには……

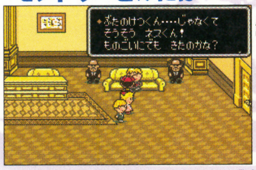

⬅ポーキーがいるので話しておこう。

コンタクトはこの人に

➡砂漠の看板付近のコンタクトはベーカリーの2階の人に渡そう。

①病院 ②BAR ③モノトリービル ④記念撮影ポイント ⑤恐竜博物館 ⑥デパート ⑦ホテル ⑧ヒント屋 ⑨トポロ劇場 ⑩ベーカリー ⑪バス停

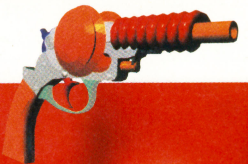

埋蔵金を手に入れろ!?

埋蔵金発掘現場では、きょだいモグラが出現して発掘が進まないらしい。そこで現場内の5匹のきょだいモグラを倒すことがここでの目的となる。倒したら発掘現場を出てフォーサイドへ戻ろうとすると、発掘現場から発掘されたダイヤモンドがもらえる。

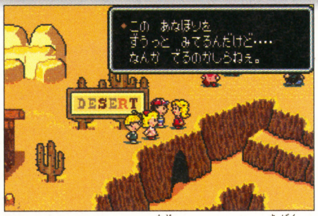

⬆フォーサイドから戻ってくると、砂漠の発掘現場の穴が大きく広がっていて、中にきょだいモグラが5匹出現している。

①カロリーブロック
②まもりのコイン
③ぬいぐるみ
④ガッツカプセル
⑤うらカンポー
⑥えんそくランチ
⑦クロワッサン
⑧あなぬけネズミ
⑨サイコキャラメル
⑩スーパーボム
⑪ボム
⑫プラチナのうでわ
⑬ラックカプセル
⑭ペンシルロケット5
⑮IQカプセル
⑯入り口

※青い●はきょだいモグラ出現場所

VS きょだいもぐら

全員3番目に強いと言い張っているが、いちおうそれぞれ強さが違う。しかし、5匹ともにPKフリーズγ1～2発で倒せるので特に気にしなくてもいいだろう。

⬅PKフリーズγならこのぐらいのダメージ。

モノトリーさんと会おう

ダイヤモンドをトポロ劇場の支配人に渡したら、つぎはモノトリーさんに会うことが目的となる。左ページのチャートを参考に、ムーンサイド、タライ＝シャブの洞窟を抜け、モノトリービルへ行く。それからスリークへ戻りスカイウォーカーでウィンターへ行こう。

⬆モノトリーさんに会うには、BARからムーンサイドへ行き、グルメとうふマシンを入手しに砂漠へ行く必要がある。

タライ＝シャブの洞窟ルート表

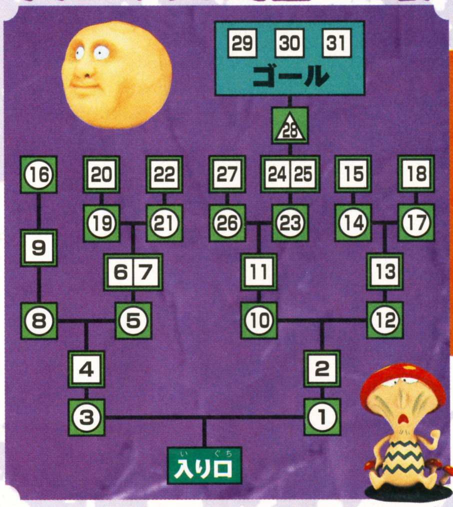

①スキップサンド
2 ぬれタオル
③えんそくランチ 4 ピザ
⑤ぬれタオル
6 ハンバーガー
7 ものさし
⑧ピザ 9 ピザ ⑩ピザ
11 おとなのドリンク
⑫おとなのドリンク
13 ハンバーガー ⑭ものさし
15 キングバナナ
⑯うみたてたまご
⑰うみたてたまご
18 ちゅうわマシン
⑲ハンバーガー
20 こわれたつつ
㉑ハンバーガー
22 ほのおのペンダント
㉓キングバナナ
24 ハンバーガー
25 えんそくランチ
㉖ハンバーガー
㉗ドラゴンパウダー
△28 てつのタコ
29 グルメとうふマシン
30 いのちのうどん
31 さとりのべんとう

※○がサルに与えるグッズ、□が落ちているグッズ

VS きょだいキノコ

レイニーサークルは、きょだいキノコが守っている。弱点はPKファイアーだが、PKファイアーγを覚えていない場合PKフリーズγを使ったほうがいい。

⬅PKフリーズなら相手の動きを封じられる。

サマーズでリゾート気分!?

ここでの当初の目的は、漁師の奥さんからマジックケーキをもらうこと。トトの住人からストイッククラブの電話番号を聞いてからクラブに電話して予約すればクラブ内に入れるようになるぞ。そして、そこにいる奥さんと話してからビーチへ行き、マジックケーキを食べさせてもらおう。

⬅トトの住人からストイッククラブの電話番号を聞く。

➡この人がマジックケーキを作ってくれる人。約束してからビーチへ。

⬆ビーチにいる漁師の奥さんにマジックケーキを作ってもらって食べよう。

①ホテル
②レストラン
③ドラッグストア
④ストイッククラブ
⑤スカラビ博物館
⑥ヒント屋
⑦病院
⑧ドラッグストア
⑨ストイッククラブの電話番号を教えてくれる男がいる家
⑩スカラビへ向かう船
⑪露店

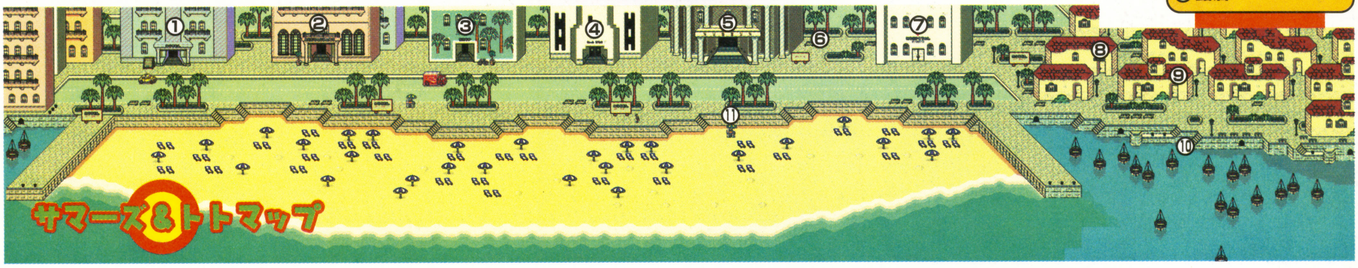

はみだしおたより
西野つかさちゃんかわいい～♥（栃木県・スヒロ）●まひろちゃんのほうがかわいくて好きだなあ。違うマンガだけど。

はみだしおたより
学校1週間行ったら1週間休みにしてくれ〜！（岩手県・しん）
●そういうのはぜひ文部科学省に直訴していただきたい。

ついに4人で冒険開始！

攻略チャート2

※ここからおともだち3が主人公となる
▼
"ムのばしょ"へ行き、人が呼びに来ても動かずにいる。するとせんぞのれいが現れるので質問に対してすべて"はい"と答える
▼
宮殿へ戻り、椅子の横にいる人と話す
▼
4人が合流する
▼
すかラびぶんかはくぶつかんの2階へ行き、男におともだち3の持っている宝石を渡し、部屋の中へ入れてもらう
▼
ヒエログリフを読み、ヒエログリフのうつしをもらう
▼
はくぶつかんから出ようとすると電話がなるので取って話を聞く
▼
フォーサイドの博物館の奥にいるライスボウルさんと話す
▼
トポロ劇場の楽屋へ行き、ビーナスからサインいりバナナをもらう
▼
サインいりバナナをライスボウルさんに渡して博物館奥の下水道へ入る
▼
下水道を進み、5番目のお前の場所、マグネットヒルを守るきょだいネズミを倒してメロディを覚える
▼
マグネットヒルにあるうさぎごのみニンジンを取る
▼
ランマの洞窟の前のウサギ像の前でうさぎごのみニンジンを使って中へ入る
▼
6番目のお前の場所、ピンククラウドを守るいなずま・あらしを倒してメロディを覚える
▼
トトへ行き船乗りと話して船に乗る
▼
航海中、クラーケンが出現するので倒す
▼
スカラビの南にあるピラミッドへ行き、ヒエログリフに示されたとおり上、左下、右上、左上、右下、上の順にスイッチに乗って、ピラミッドの扉を開ける
▼
ピラミッド奥にいるせきぞうのもとじめを倒し、その奥の床のスイッチを踏む
▼
あやしすぎるひつぎの下の穴から降りて進み、その奥にあるタカのめを入手する
▼
ピラミッドから脱出するとおともだち3が一時的に仲間から外れる
▼
ピラミッドの出口の側にいる男からとうのカギをもらう
▼
とうのカギを使ってダンジョン男に入る
▼
ダンジョン男の3階のブリック・ロードと話し、おかえりあなを降りて行きダンジョン男から脱出する
▼
ダンジョン男を連れて南のヤシの木の間を通ろうとするとダンジョン男が動けなくなる。それから東にいる男からサブマリンの話を聞く
▼
ダンジョン男の3階へ行き、再びブリック・ロードと話す。そのあとさらばあなから降りて行き、1Fのサブマリンをチェックする
▼
サブマリンで魔境へ行く

ここで一時的に操作キャラクターがおともだち3になり、主人公たちと合流して4人で冒険を始めることになるのだ。

おともだち3が主人公に

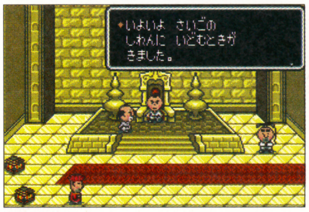

⬆おともだち3はランマの国の王子様。修行を成功させなくてはならない。

はくぶつかんからフォーサイドへ

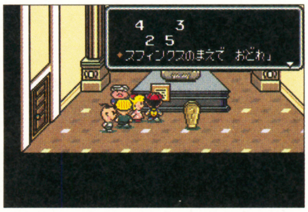

⬆ヒエログリフのうつしを入手後、フォーサイドの恐竜博物館へ行くことになる。

5番目のお前の場所、マグネットヒル

恐竜博物館のライスボウルさんにトポロ劇場にいるビーナスからサイン入りのものをもらってきて渡せば、奥のマンホールからマグネットヒルへ行ける。ここは5番目のお前の場所だ。構造は単純で、下水に降りて右方向へと進めばお前の場所を守るボスのところへたどり着けるぞ。

①クロワッサン
②恐竜博物館へ
③こわれたアイロン
④こわれたスプレー
⑤サビのもとスーパー
⑥マジックバタフライ
⑦こわれたバズーカ
⑧お前の場所へ

VS きょだいネズミ

きょだいネズミには、とくに弱点はない。しかし、おともだち1以外に攻撃系PSIのそれぞれの最高威力のもので攻撃していけばわりと楽に勝てるだろう。

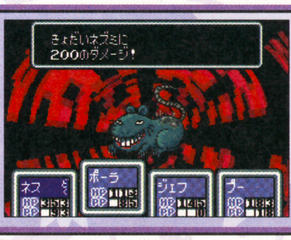

⬅PSIで確実にダメージを与えていくといいぞ。

みんなでランマへ

マグネットヒルで入手したうさぎごのみニンジンは、ランマの洞窟の前に立っているウサギ像を消し去るためのグッズだ。これを使ってランマの洞窟、6番目のお前の場所であるピンククラウドへ行こう。ここにはおともだち3の装備、おうじゃのうでわがあるので絶対に入手しよう。

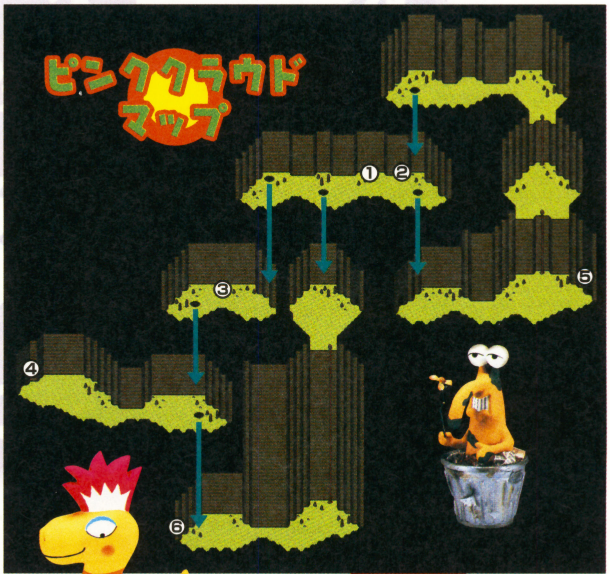

①マジックバタフライ
②インスタントガッツ
③ふしぎなキャンディ
④お前の場所へ
⑤入り口
⑥おうじゃのうでわ

VS いなずま・あらし

いなずま・あらしの弱点はPKフラッシュだ。これを使えば一気にかなりのダメージを与えられるので、主人公にPKフラッシュを使わせ、あとは回復行動を中心にして戦わせるといいだろう。

⬅PKフラッシュならこのダメージ。

スカラビのピラミッドへ

6番目のお前の場所をクリアーしたら、今度はトトへ行こう。そして、港にいる漁師と話して船に乗せてもらい、スカラビへ行くのだ。途中、クラーケンが出現するので倒さなくてはならないぞ。スカラビに着いたら装備を整えて南へ下り、ピラミッドのところにいこう。ピラミッドの側にはスフィンクスと、5つあるスイッチがある。このスイッチをヒエログリフに示されたとおりの順番である、上、左下、右上、左上、右下、上の順に乗ろう。そうすれば、ピラミッドの扉を開けることができるぞ。

⬆船でスカラビに着くと、最初はマップ最上部にたどり着くことになるぞ。

VS クラーケン

⬆クラーケンはかなりの強敵だ。攻撃力が高いので回復を中心に戦おう。ダメージはPKフリーズで与えていくのがいい。シールド系も忘れずに。

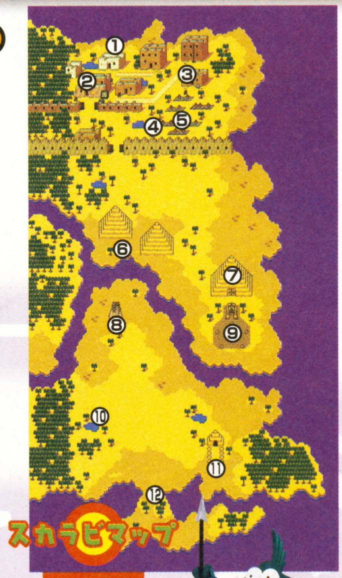

①病院 ②ホテル ③ドラッグストア ④記念撮影ポイント ⑤マーケット ⑥ヒント屋 ⑦ピラミッド ⑧ダンジョン男 ⑨スフィンクス ⑩記念撮影ポイント ⑪ピラミッド出口 ⑫ダンジョン男ハマりポイント

ピラミッドでタカの目ゲット！

ピラミッドに入ったらとにかく右へ移動していき、せきぞうのもとじめのところまで行って倒そう。そうしたら、あやしすぎるひつぎのところまで戻り、そこから下へ降りよう。そしてタカのめを入手して脱出だ。

VS せきぞうのもとじめ

⬅最高威力のPSIを連発して攻撃だ。

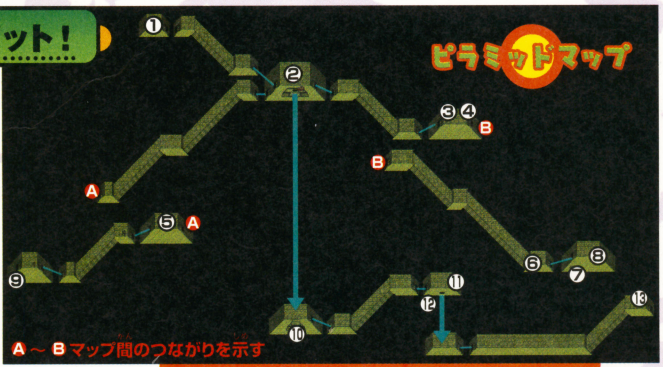

①ドラゴンパウダー ②あやしすぎるひつぎ ③スピードカプセル ④いのちのうどん ⑤どくへび ⑥せきぞうのもとじめ ⑦床のスイッチ ⑧しずくのペンダント ⑨入り口 ⑩タカのめ ⑪ダイヤのうでわ ⑫マジックバタフライ ⑬出口

ダンジョン男へ入れ！

ピラミッド出口の側にいる男からもらったとうのカギ使ってダンジョン男の中へと入ろう。そして、3階の顔のところまで行って話したらおかえりあなから脱出すると、パーティーの後ろをダンジョン男がついてくるので南にあるヤシの木まで移動しよう。すると、ダンジョン男が動けなくなるので、側の男に話を聞いて再びダンジョン男内部を登り3階の顔と話すのだ。そのあとさらばあなから1階のサブマリンのところへ行ってチェックすると、それに乗って魔境へ行けるぞ。

とうのカギをもらう

⬆ピラミッド出口の側にいる男に話しかければ、ダンジョン男の入り口のカギがもらえるのだ。

⬆これがダンジョン男の3階にある顔、ブリック・ロードなのだ。

⬅これがダンジョン男。連れて歩いているあいだは戦闘にも加わる心強い味方。

記念撮影ポイント一覧

突然写真家が現れて記念撮影をする記念撮影ポイントを公開。全部で32個あり、ポイントを通過した場所はエンディングで鑑賞できる。

オネット
- ブンブーンの死後、ネスの家の前
- 岬の別荘内のソファー前

ツーソン
- 自転車屋前
- バックステージパス入手後、劇場前

グレートフルテッド
- てつのタコがあった場所の北
- ポーラ救出後、小屋の前

グレートフルテッド
- てつのタコがあった場所の北
- ポーラ救出後、小屋の前

ウィンターズ
- おともだち2がテントで寝たあと、テント前周辺
- 低予算ダンジョンの看板をチェック
- ストーンヘンジの前

サターンバレー
- グレープフルーツの滝のそば
- ゲップー打倒後の温泉前

ドコドコ砂漠
- 砂漠北西のくろごま前
- 5匹のきょだいモグラを倒したあと、埋蔵禁発掘現場から出る
- 砂漠とフォーサイドのあいだの橋の上のほう

フォーサイド
- モノトリービルとデパートのあいだ
- 恐竜博物館の前の中の看板付近
- デパートの4階
- マグネットヒルクリアー後、恐竜博物館の前

サマーズ
- ホテル前
- レストランの中の左のほう
- ビーチのアイス売りワゴン付近
- 4人合流後、トトの船着場あたりを横切る

ランマ
- 4人合流後、宮殿の前
- 4人合流後、宮殿内部の王座の左

スカラビ
- 露天商と水溜りのあいだ
- ピラミッド前
- ダンジョン男といっしょのとき、西の水場前

魔境
- マップ中央の九官鳥周辺

グミの村
- 長老にむくちをなおすほんを渡す
- エンディング中、サターンバレーで撮られる

はみだしおたより
編集部の人たちは自分の仕事が楽しいって思ってるの？（福岡県・ブルー）
●そりゃもう楽しいの楽しくないのって！ どっちなんだよ。

次号では一気にラストまで攻略するぞ！

ゲームボーイ アドバンス™

RPG・シミュレーション / ファンタジー・育成 / 4月25日発売 / 価格4800円 / 任天堂 / プレイ人数・1 / バックアップ機能つき / 通信ケーブル対応 / GBAケーブル対応 / 容量・128メガ / 1カートリッジプレイ対応 / CERO全年齢対象

FIRE EMBLEM ファイアーエムブレム® 烈火の剣

エリウッド編クライマックス! 白熱の最終決戦!!

永きにわたる戦いも、いよいよ最後の決着を迎える! 世界は竜の脅威に屈するのか、それとも!? 今回は最後の難関である最終章をバッチリと攻略するぞ!

つぎつぎに出現する強敵たち! ラストバトルにたどり着くことができるか!?

ベルンを巡る陰謀に巻き込まれたエリウッド一行は、王子暗殺のために暗躍する"黒い牙"と、対決することになる。そしてその背後には、竜を復活させて世界の破滅をもくろむ"災いを呼ぶ者"ネルガルの姿が! 最終決戦の場所は暗雲渦巻く魔の島。果たして生き残ることができるか!?

←黒い牙との抗争も、本格的な佳境を迎える!

←再び舞台は魔の島に! 父の仇を討てるか!?

26章から30章のワンポイント攻略!!

26章から最終章に到達するまでのあいだには、通常のステージのほかにも、ふたつの外伝が存在する。貴重なアイテムや軍資金を得ることができるので、ぜひとも外伝はクリアーしておこう。エリウッド、リン、ヘクトルの3人は、最終決戦で重要な戦力となるので、最終章までにしっかりと育てよう。

第26章 夜明け前の攻防

このステージで重要なのは、ニノとジャファルの保護。まずはエリウッドかリンでニノに近づき話しかける。その後はすばやくニノをジャファルの元へと向かわせるのだ。ボスのウルスラはエルファイアーやサンダーストームといった強力な魔法を使うので、魔防の低いキャラでは戦わないように注意。魔防の高いキャラを囮にし、サンダーストームを打ち切らせたあとに戦うのがベストだ。

ニノ 魔導師 Lv.5

黒い牙の首領の娘だが、その生きかたに疑問を覚えてエリウッドに力を貸す。能力的には未熟なので、これから育てるのはたいへんかも。

ジャファル アサシン Lv.13

元は黒い牙の"四牙"のひとり。アサシンという特殊な職業で、すばやさと技が突出した強力なユニットだ。武器は剣を使用する。

第26章外伝 決別の夜

ターンごとに地形が変化する特殊なステージなので、移動が地形に左右されない飛行系ユニットを中心にして戦おう。ソーニャの魔法対策に、せいすいを用意しておくこと。

第27章 運命の歯車

まずはマーカスか転職済みの騎兵でアーチを倒すこと。そのあと全ユニットで進軍しよう。村では貴重なアイテムであるワープが手に入るので必ず入手しておくこと。

第28章 勇者ローラン

出撃ユニット数が少数に制限されているため、厳選した精鋭部隊で戦うこと。回復と攻撃がこなせる賢者かヴァルキュリアは、最低でもひとりは出撃させたい。ゲオルグは倒さなくてもクリアーできるが、倒す場合はこちらから攻撃はせずに、反撃を使って倒すほうが被害は少ない。

←ゲオルグはぜひとも倒しておこう。

第29章 悠久の黄砂

つぎつぎと出現する増援がやっかいだが、経験値を稼ぐには絶好の機会。ボスのデニングは、長弓の射程に気をつけて、周囲を囲んで近接攻撃で倒してしまおう。

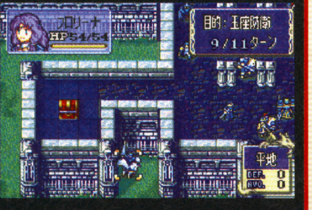

↑マップ左下近くには、クラスチェンジアイテムの店が存在するのだ。

第29章外伝 戦支度

5ターン以内に買い物を済ませ、装備を整えることが目的のステージ。武器、杖、魔道書をバランスよく買いそろえ、来るべき決戦に備えておこう。

↑この章以降は闘技場がないので、規定ターンがくるまで経験値を稼ぎまくれ!

第30章 背水の戦い

敵増援が湯水の如く湧いてくるステージで、長期戦を覚悟しておかなくてはならない。武器や各種アイテムはやや多めに持っていこう。また、マップ右にいるドルイドを倒すとイクスプリス、リムステラを倒すとフィンブルを手に入れることができるのだ。

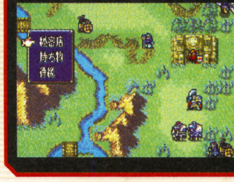

←リムステラの背後には秘密の店アリ。

はみだしおたより
メガネを掛けてる人ってカッコイイです。(茨城県・金太)
●編集部にはメガネを掛けてる人が4人います。水ピンもメガネです。デビル藤原はレンズが水色のメガネを掛けてちょっと怖いです。

© 2003 Nintendo / INTELLIGENT SYSTEMS

最終章 光

再び魔の島に舞い戻ったエリウッド一行は、伝説の地"竜の門"を訪れる。そしてこの"竜の門"を舞台にネルガルとの最終決戦に臨む!

前半　武器とアイテムをフル活用しよう!

これまで温存してきた強力な武器や杖、魔法などは、各キャラクターの出撃時に装備させて、惜しみなく使いまくろう。ここで注意しておきたいのは、各キャラクターのそれぞれのアイテム欄に、ひとつは空きを作っておくこと。なぜならステージ中で強力なアイテムを入手する機会が発生するからだ。アイテム欄がすべて埋まっていると、これらのアイテムが入手できないので注意しよう。ステージ開始時には敵ユニットが少ないが、3ターン経過後にマップ上のAポイント、5ターン経過後にはBポイントに敵の増援が出現する。ネルガルと戦うのは、すべての増援を倒してからにしよう。

↑強力なアイテムを入手できるぞ。

←ネルガル戦では、アトスをメインにして戦え。

名前	クラス	レベル	HP	持ち物
①ネルガル	災いを招く者	20	75	エレシュキガル
②ウハイ	遊牧騎兵	20	55	リヤンフレチェ
③ケネス	司祭	20	56	エレルーチェ
④モルフ	スナイパー	18	39	ぎんのゆみ、長弓
⑤モルフ	賢者	18	30	サンダーストーム
⑥モルフ	ドルイド	18	30	ゲスペンスト

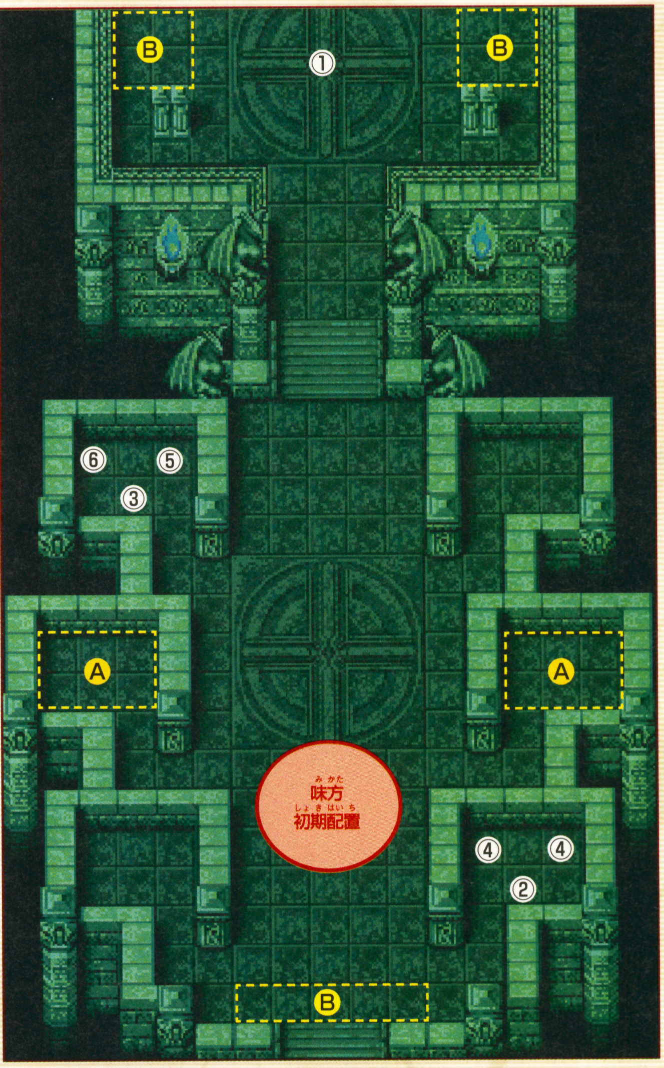

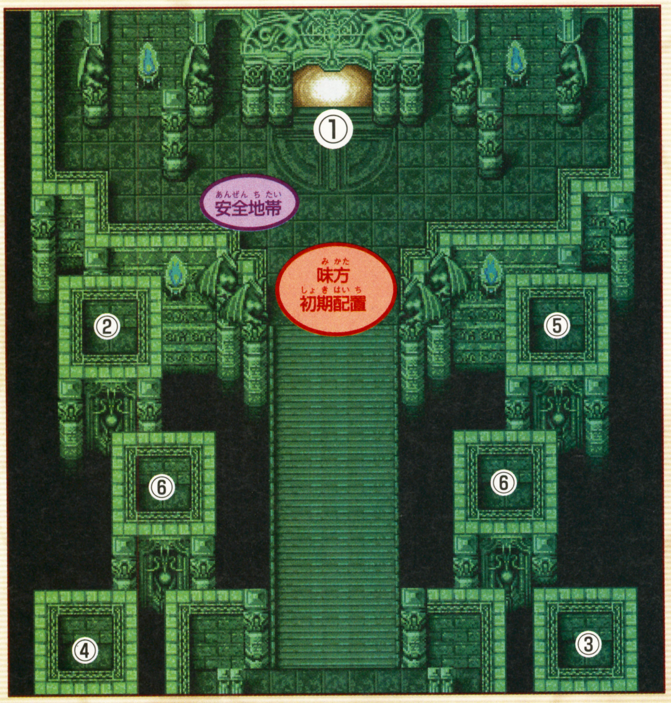

後半　短期決戦!アーリアルを使え!

ネルガルが倒れたあと、ついに姿を現す最強の敵、古の竜。エリウッドたちのすぐそばに出現するので、1ターン目から攻撃することが可能だ。マップ上に記している安全地帯は敵の遠距離魔法が届かない場所なので、そこに各ユニットを退避させよう。古の竜と戦うときは、アトスが持つアーリアルと、神将器を持ったエリウッド、ヘクトルの攻撃が有効。とくにアーリアルは大ダメージを与えられる魔法なので、アトスを再行動させれば効率よくHPを減らすことができるぞ。

→一気にドラゴンに接近し、勝負を決めよう!

名前	クラス	レベル	HP	持ち物
①古の竜	古の竜	20	120	灼熱のブレス
②モルフ	ドルイド	10	28	ノスフェラート
③モルフ	ドルイド	10	27	リザイア、バーサク
④モルフ	賢者	10	28	サンダーストーム、サイレス
⑤モルフ	賢者	10	28	サンダーストーム、スリープ
⑥モルフ	司祭	10	29	バージ

はみだしおたより
ルイ・コスタって知ってる?（東京都・セリエA）●そ、それぐらい知ってるさ! サッカー選手でしょ? 違う?

アクション	7月25日発売予定	任天堂	GBAケーブル対応	使用ブロック数・22
レース・SF	価格5800円	プレイ人数・1～4	モデムアダプタ対応 通信ケーブル対応	CERO全年齢対象

F-ZERO® GX
エフゼロジーエックス

グランプリモードを大攻略

"グランプリ"モードで1位を取るための攻略法を伝授するぞ！

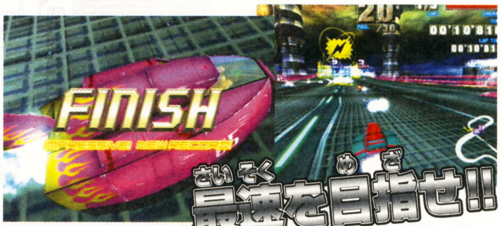

このゲームのメインとなるグランプリモードには、3種類のカップ戦がある。各カップ戦で好成績を収めると、ニューマシンやパーツを購入できるチケットがもらえるぞ。そこで今回は、比較的難易度の低いルビーカップを大攻略。レースで勝つためのポイントを公開していくぞ。まずは、このゲームで勝つための基礎知識を伝授。

基礎知識① マシンの選びかた

マシンの選びかたはかなり重要だ。初めから選べる4台のマシンの中では、ファイアスティングレイがおすすめ。ブルーファルコンのほうが操作をしやすいのだが、カップ戦ではほかのマシンと接触することが多いので、頑丈かつ重心が安定しているファイアスティングレイのほうがいい。しかもこのマシンはグリップ力もそこそこあるので扱いやすいぞ。

←初めは4台しか選べないけど……。

←ゲームを進めていくと30種類も選べるようになる。

初めから使える4台

ブルーファルコン

←各能力が平均的で初心者には操作しやすいマシン。

ゴールデンフォックス

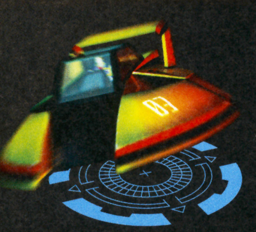

←ボディが頑丈ではないので、初心者には扱いにくい。

ワイルドグース

←ボディが頑丈だが、グリップ力はあまり高くない。

ファイアスティングレイ

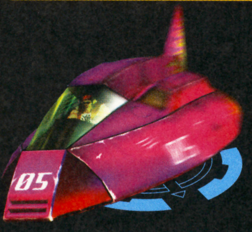

←他のマシンにぶつかっても安定した走りができる。

基礎知識② スライドターンとドリフトターン

コントロールスティックだけでは曲がれないコーナーは、スライドターンかドリフトターンを使う必要がある。どちらを使ってもかまわないが、スライドターンをメインに使うならマシンのセッティングを最高速重視に、ドリフトターンをメインで使うなら加速重視のセッティングにしよう。

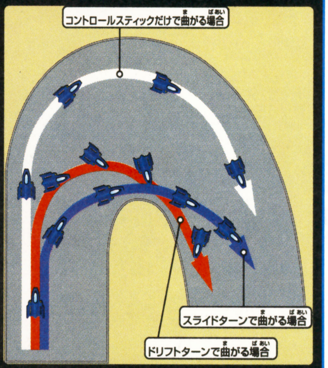

⬆スライドターンは曲がるときに減速してしまうが、初心者にはおすすめ。

⬆ドリフトターンは曲がりながらもスピードがアップするが操作が難しい。

基礎知識③ ダッシュプレートとピットエリアを使え

コース上にはいくつかの設置物があるが、その中でもダッシュプレートとピットエリアは超重要。ダッシュプレートの上を通過すれば、マシンのスピードが一時的にアップ。またピットエリアの上を走れば、マシンのエネルギーが回復するのでレースを有利に進められるのだ。

⬆ダッシュプレートが連続になっている場所もあるので、必ず通過しよう。

⬆ピットエリアの上を走りながらブーストを使えばさらにお得だぞ。

はみだしおたより 将来、プロサッカー選手になりたいです。どうすればなれますか？（秋田県・つばさ）●サッカーがうまくなればプロサッカー選手になれる可能性大！……あたりまえの回答ですみません。

© 2003 Nintendo © AMUSEMENT VISION/SEGA 2003

ルビーカップのすべてのレースで1位を獲るのだ!!

3つ用意されているカップ戦の中でも、比較的難易度の低いルビーカップ。とはいえ、4戦目と5戦目に走るコースはかなりテクニカル。しっかりとした攻略法を身につけないと容易には1位を獲れないぞ。ここではルビーカップの各コースの攻略ポイントを紹介していくので、しっかりと頭に叩き込んでからレースに挑もう。

←1戦目と2戦目はコーナーが少ないので簡単。

←3戦目以降はかなりテクニカルなコース。

第1戦 目標タイム 1'12"870 TWIST ROAD ツイストロード

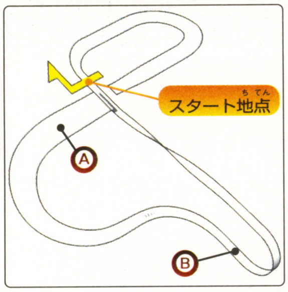

ストレートが多く、急なカーブも少ないコース。壁にぶつからず、うまくブースターを使えばかなり簡単に1位を獲れる。ここでは最速タイムを出すためのポイントを紹介していこう。ちなみにピットエリアとダッシュプレートを使うのは必須なので覚えておくように。

ポイントA

コースの両端にピットエリアがある。コーナーでイン側を突いて最短距離を走るために、必ず左側のピットエリア利用しよう。

←ブースターを使いながらピットエリアを走れ。

ポイントB

ダッシュプレートがふたつ続く。両方のプレートに乗るのは必須だが、1個目と2個目のプレートのあいだもブーストを使って走ろう。

第2戦 目標タイム 1'14"006 SPRIT OVAL スプリットオーバル

ほとんどストレートのコース。急なカーブもなく、ドリフトなどのテクニックを使う必要もない。コースの幅が狭くなる場所があるので、壁にぶつからないように走ることが重要になってくるぞ。また、連続でダッシュプレートが設置してある場所を有効に使おう。

ポイントA

コースがふた股に分岐。右側はダッシュプレートがあり、左側にはピットエリアがある。1周目はブースターが使えないので、右側を走ってダッシュプレートを利用しよう。2周目と3周目は左側のピットエリアでエネルギーを回復させながら走るのだ。

↑目の前に分岐点が！　1周目の場合は右側へ、2周目以降は左側へ進入せよ。

第3戦 目標タイム 1'15"042 SURFACE SLIDE サーフェススライド

このコースからはドリフトターンが必要になってくる。さらにはジャンププレートも登場。ブースターの使いどころが重要になってくるコースだぞ。

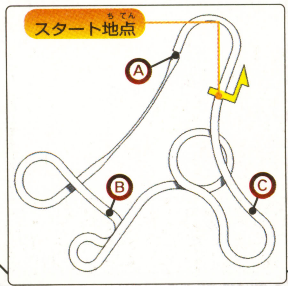

→進入角度が悪いとコースアウトになる可能性大！

ポイントA

ジャンププレートは進入する角度をまちがうと、コースアウトしてしまうので注意しよう。

←プレートに対して垂直に進入しよう。

ポイントB

このS字コーナーはドリフトターンが必須。あまりイン側からドリフトターンを開始するとイン側の壁に突っ込んでしまうので注意。

←あまりイン側に寄らないように注意しよう。

ポイントC

このコースはダッシュプレートが少ないので、ブースターの使いどころが重要。このゾーンからゴールまではブースターを使いまくれ

→このゾーンまではエネルギーを温存。

←いっきにブースターを使って走れ！

はみだしおたより

今度、お父さんと釣りに行ってきます。（広島県・匿名希望）

●エサをつけるときなんかに、指に針を引っかけないように注意しよう。自分を釣っちゃ意味ないぞ。

第4戦 目標タイム 1'09"641 LOOP CROSS ループクロス

急カーブが多く、かなりトリッキーなコース。スライドターンとドリフトターンを使い分けながら走ることが重要になるぞ。また、コースの幅が狭い場所もあり、ほかのマシンに接触するとその反動で壁にぶつかる可能性が高いので注意しよう。

⬆コースの幅が狭い場所ではマシンの操作に注意しよう。

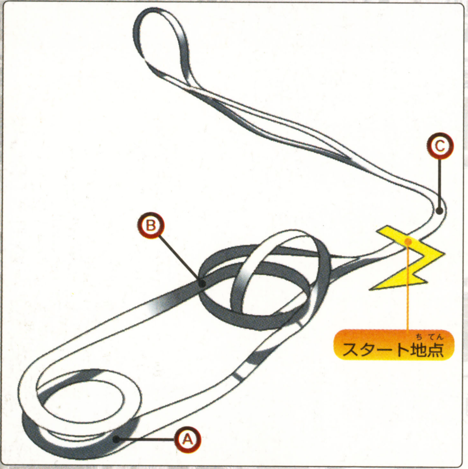

ポイントⒶ

この距離の長いカーブは、スピードに乗った状態で進入するとスライドターンではクリアーできない。カーブの入りっぱなに、ドリフトを開始し、ドリフトを維持しながら曲がっていくことでクリアーすることができるぞ。

➡ここからドリフトを開始しよう。

⬅ドリフトしたままロングカーブを抜けろ。

ポイントⒷ

分岐点がふたつ存在する。1周目は1個目の分岐点を左、2個目の分岐点は右側を走ろう。2周目以降は1周目と逆を走れ。

⬆1周目の分岐点はダッシュプレートのあるほうを選ぶ。

2週目以降

➡2周目以降の分岐点は1周目と逆に。

⬇するとピットエリアの上を2回通過することができるのだ。

ポイントⒸ

ゴール前の最後のカーブはかなり幅が狭い。ムリにドリフトターンをすると壁にぶつかってしまうので、腕に自信のない人はスライドターンを使ったほうが楽にクリアーできるぞ。

⬅最後のカーブはスライドターン！

第5戦 目標タイム 2'40"103 MALTI PLEX マルチプレックス

最後のコースはトリッキーなうえに、さまざまな設置物がある。中には、ダートゾーンやスリップゾーンなど、マシンのスピードが落ちてしまうものあるのだ。また、最終コーナー手前には地雷があるので注意しながら走ろう。

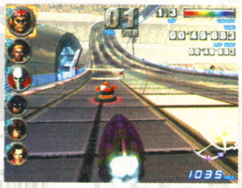

⬆ゴール前のコーナー付近には地雷が置いてあるぞ！

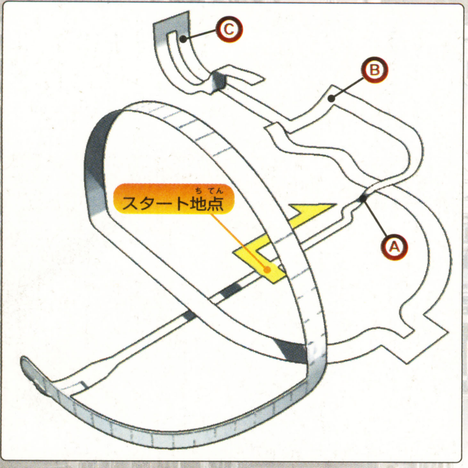

ポイントⒶ

ジャンププレートには必ず乗りたい。進入角度をまちがえるとコースアウトしてしまうので注意しよう。2周目以降はブースターを使ってスピードを上げ、そのままプレートに乗れば飛距離が伸びるぞ。

➡進入角度が悪いとこんなことに！

⬅ブースターを使えば飛距離がアップ！

ポイントⒷ

直角コーナーが連続するゾーン。このコーナーはスライドターンでもクリアー可能。腕に自信のある人はドリフトターンで切り抜けよう。

⬅⬇初心者はスライドターンでクリアーしたほうが無難だぞ。

ポイントⒸ

➡ドリフトターンじゃないとキツイ。

⬇コーナーのあとは上り坂なのでブースターを使おう！

この連続する直角カーブはドリフトターンでクリアーしたい。とくに2周目以降は、コーナーを抜けたあとにブースターを使ってスピードを上げるのがベスト。

はみだしおたより
歴史の問題です。いい国作ろう！（北海道・源）●キャバクラ幕府！……アダルトなボケをかましてすんません。

NINTENDO GAMECUBE

Logicool

ゲームキューブ初、フォースを感じてハンドルをきる快感!

F-ZERO GX完全対応 フォースフィードバック機能搭載ステアリングコントローラ

定価￥7,800
2003年7月25日
発売予定

Logicool SPEED FORCE™

ロジクール　スピードフォース
フォースフィードバック ステアリングコントローラ
LGRC-10000

テーブルがなくても、ひざにはさんですぐに遊べるラップアタッチメント付き

ダブルクリッピングシステムでテーブルにしっかり固定できます。

特　徴

- ニンテンドーゲームキューブ用 初の任天堂株式会社認定ステアリングコントローラ
- 路面状況やコーナリング時の反力をリアルに表現するフォースフィードバック機能搭載
- ニンテンドーゲームキューブの標準コントローラーと同じデザインのボタン（A、B、X、Y）だから、アクション性の高いレースゲームでも快適操作
- アナログ入力のL・Rボタンを装備、シフトアップ・ダウンやアクセルブレーキ等の操作が可能

SPEED FORCE™は、ニンテンドーゲームキューブ対応のフォースフィードバック機能を搭載したステアリングコントローラで、任天堂株式会社と米Logitech社（日本法人:ロジクール社）の共同開発により完成された任天堂株式会社認定のライセンス製品です。

FORCE FEEDBACK
RETOUR DE FORCE

ロジクールWebサイト　http://www.logicool.co.jp

対応ソフト

- 【GT CUBE】 エム・ティー・オー株式会社（6月20日発売予定）
- 【auto modellista U.S.-tuned】 株式会社カプコン（7月3日発売予定）
- 【V-RALLY 3】 アタリ（7月10日発売予定）
- 【F-ZERO GX】 任天堂株式会社（7月25日発売予定）
- 【マリオカート GC（仮称）】 任天堂株式会社（発売日未定）

※Logitech,Logicool,All rights reserved.　株式会社ロジクールは、Logitech Groupの日本地域担当の日本法人です。
※ および NINTENDO GAMECUBE は任天堂の登録商標です。Licensed by NINTENDO

株式会社 ロジクール　〒162-0814　東京都新宿区新小川町1-1　飯田橋MFビル　カスタマーリレーションセンター
TEL 03-5350-6490　FAX 03-3375-6490　E-Mailサポート http://www.logicool.co.jp

ゲームのウラワザは ボクタチに おまかせ ！

裏ワザ探偵団

やぁ諸君、我らが探偵団へようこそ。今月も、日本全国の優秀な探偵たちの調査によってあばかれた裏ワザ情報のかずかずを、キミに報告しよう。合い言葉は“これで一発解決”だっ！

ゲームボーイアドバンス

MOTHER 1+2

任天堂

おおっと！ お得＆小ネタ4連発っ!!

群馬県　山岸恵輔／東京都　ナルナル／福島県　大コン／東京都　斉藤正明

それぞれ図書券　1000円分進呈

2本の名作RPGが1本に入ったお得ソフト『MOTHER1+2』に、ぞくぞくとお得ネタ、小ネタが発覚!! 経験値の上手な稼ぎかたや、かしこいお金の稼ぎかたなどなど、冒険の助けになってくれる情報ばかり（？）。もともとヒントが少ないゲームだけに、意外と知らない人も多いんじゃないかな？　それでは一気に4連発でいってみよう！

●どせいさん語がこんなトコロに

『2』に登場するどせいさんの町。まずはこの町に行ってセーブをしよう。そして、アドバンス本体の電源を落とし、再度電源を入れる。すると、MOTHER『1』か『2』のどちらをプレイするかを選ぶ画面のメッセージが、どせいさん語で表示されるのだ。

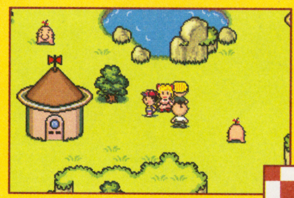

←まずはどせいさんの町へ。ここでおもむろにセーブして、電源を入れ直すと……。

➡ゲーム選択画面のメッセージが、なんとあのどせいさん語になっている！

●経験値を稼ぎたい人に

『2』のドコドコ砂漠やスカラビ付近の砂漠に棲息しているおたずねものムシは、倒すとたくさんの経験値を得ることができる（レアおたずねものムシだと約20000ポイントも！）。しかしこのムシ、近づくとすぐ逃げてしまうので、なかなかバトルに持ち込めない。そんなときは、看板などの障害物付近に追い込んで、立ち往生させるといいぞ。ただし砂漠地帯を長時間にわたって歩き回ることになるので、熱射病にはくれぐれもご注意を。

←サバク地帯を歩いて経験値稼ぎ。熱射病には要注意。

➡おたずねものムシを見つけたら、うまくバトルに持ち込もう。

●卵よりニワトリ！

バザーなどで買えるたまごは、しばらく持ち歩いているとひよこに、さらに持ち歩いているとにわとりになる。このにわとり、じつは110ドルで売れるのだ。タマゴの値段が12ドルなので、これはなかなかお得。手間をかけずにお金を稼ぎたいときに便利だぞ。

⬆たまごからひよこへ、ひよこからにわとりへ。にわとりになるとたまごの10倍近い値段に。

●狭い場所でもテレポーテーション

『1』でテレポーテーションを使うときは、ある程度の距離が必要。でも、テレポーテーションを発動した直後に、その場でぐるぐる回転していると、長い距離を走らなくてもテレポーテーションが成功するのだ。『2』でも、テレポートαしか使えないときに有効となるワザだぞ。

←発動したら、その場でクルクル。これでオーケー。

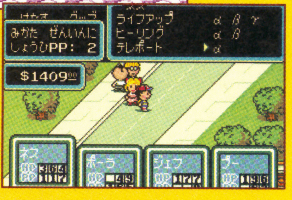

➡『2』でも、テレポートα使用時には有効なのだ。

©2003 Nintendo（マザー） ©1989 SHIGESATO ITOI/Nintendo Program：©2003 Nintendo(マザー2) ©1994 Nintendo/APE inc. Scenario©1994 SHIGESATO ITOI Program：©2003 Nintendo ©岸本斉史／集英社・テレビ東京・ぴえろ ©2002 TOMY ©SEGA CORPORATION,2003

GC ニンテンドーゲームキューブ

NARUTO－ナルト－　激闘忍者大戦！

トミー

ややっ！ コンピューターレベル4&攻撃力4追加方法発覚!!

鳥取県　ままーさん

図書券　1000円分進呈

『NARUTO-ナルト-』ゲームキューブ版にまたまた隠し情報を発見！　今回明らかになったのは、通常はレベル3までしかない"むずかしさ"レベルの4が出現するというもの。そしてもうひとつは、3段階に分けられていたプレイヤーキャラやコンピューターキャラの攻撃力の設定値に、新たに4という段階が加わるというもの。それぞれの出現方法は右のとおりだっ！

●"むずかしさ"レベル4

ゲームの最高難易度が味わえる"むずかしさ"レベル4は、サバイバルモードで1位になると出現する。サバイバルモードを勝ち抜くコツとしては、なるべく相手を早く倒せる、つまり高い攻撃技を連発できるキャラクターを選ぶこと。ナルトやサスケが適任だぞ。

●攻撃力4

攻撃力の4段階目を出すには、タイムアタックモードで1位を獲得しなければならない。このためには、対戦相手に倒されないことも大切だが、カウントダウンは奥義が発動しているあいだも止まらないので、奥義の発動時間が短いカカシでのプレイがおススメだ。

GBA ゲームボーイアドバンス

シャイニング・ソウルⅡ

セガ

ホント？ あの名前を入力すると……

編集部情報

なんと、あの"水ピン"がボーナスキャラクターとして登場するという情報をキャッチ!!　名前を入力する画面になったら、思いきって"みずピン"と入力してみよう。すると、スタートの時点で、氷属性攻撃に対する耐性が30あるキャラクターになるぞ。

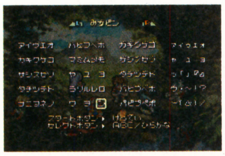

←名前決定時に、このように入力してみると……。

←氷耐性値が大きいキャラクターが誕生するぞ。

GBA ゲームボーイアドバンス

カードeリーダー＋

任天堂

ややっ！ スタッフロール発見！

滋賀県　ゲーム主義

図書券　1000円分進呈

カードeリーダー＋のタイトル画面に、なにやら秘密があるとのネタを入手した探偵団。その調査結果を報告するぞ！　アドバンスにセットしてタイトル画面になったら、LとRボタンを押しながらセレクトボタンを押してみよう。すると、なんと突然スタッフロールが流れるのだ。

タイトル画面でLとRボタンを押しながらセレクトボタンを押す

←心ゆくまで、ゆっくり眺めよう。

ワトソンの調査メモ

GC ソウルキャリバーⅡ

プロフィール画面をもっと楽しむ！

アーケードモードかエキストラアーケードモードをクリアーすると、各キャラクターのプロフィールを見ることができるけれど、ここに隠し要素を発見したぞ！

●キャラクターが回転
モード選択時にLかRボタンを押す

●キャラクターの声優がわかる
ボイス選択時にLボタンを押す

●ステージのプロフィールの表示のON/OFFが選択できる
ステージ選択時にLボタンを押す

GBA メイド イン ワリオ

サムスはやっぱり丸くならなきゃ

"ナインボルト"の中にあるプチゲーム"メトロイド"。ふだんはAボタンしか使わないけれど、ここで✚ボタンの下を押すとサムスが丸くなるのだ。『メトロイド』ファンにはたまらないワザだね。

GC ザ・ベースボール2003 バトルボールパーク宣言 パーフェクトプレープロ野球

エンペラーカップ隠しステージ

エンペラーカップの6戦目が終わるまでに4試合以上でコールド勝ちして、さらに6戦目に勝とう。すると、ロボットだけで構成されたチームが出現するぞ。

裏ワザ募集の告知

裏ワザ探偵団では、はがきまたはeメールでの応募を随時募集中！　裏ワザが採用されると、図書カードがもらえるぞ！

はがき、eメールを書くにあたっての諸注意

① 裏ワザの内容とそのゲームタイトル、機種を書く。
② 裏ワザの内容はできるだけ詳しく書くこと。
③ きみの郵便番号、住所、氏名、電話番号をはっきりと書く。eメールの人は真心を込めて打つ。
④ あとはほかの人とネタがかぶらないよう、誰よりも早くポストに直行。キューブ+アドバンスの発売を楽しみに待つ。

①
ゲームボーイアドバンス
超絶! 地獄甲子園
秘技 トルネード投法!!

②
すごい技を一発解決したので早速応募します。試合で野球十兵衛をひたすら待ち続けていると、教頭の十兵衛探索モードになることがあります。その時にコントローラーを10分ぐらい置いておくと、教頭の夢モードに入るので、そこでひたすら連射します。ただただ連射をくり返すと、なんと幻のトルネード投法が会得できるのです!　これで外道高校の選手を全滅させることができます。やったね!

③
住所　〒389-1303　長野県黒姫
氏名　山田太郎（ペンネーム・ずこー！）
電話番号　糸電話

誰よりも早く、こっそり応募せよ！

〒154-8528
(株)エンターブレイン　ファミ通キューブ編集部　「裏ワザ○○○(ゲーム名)」係
eメールアドレスは　famitsu-cube@ml.enterbrain.co.jp

編集部注目ソフト大紹介!!

超大作RPG『ドラゴンクエスト』の最新作が、水ピン王子のもとに届けられた! 剣とテレビで手軽に楽しめる本作の情報を、ちょっと頼りない水ピン王子が紹介するよ!!

剣神 DRAGON QUEST ドラゴンクエスト 甦りし伝説の剣

『ドラゴンクエスト』最新作超衝撃スクープ!!

第1報!

体感RPG	9月19日発売予定	スクウェア・エニックス
ファンタジー・冒険	価格6980円	プレイ人数・1〜2

本体とテレビをつないで『ドラクエ』の世界に旅立とう!!

シリーズ最新作となる『剣神ドラゴンクエスト』は、ゲームキューブ用ソフトでもなくアドバンス用ソフトでもない! 何かっていうと、『剣神ドラゴンクエスト』本体(紋章ユニット)をテレビに接続するだけで遊べちゃう、画期的なゲームなのだ! しかもコントローラー代わりに使用するのは、ロトの剣! 剣を振ってモンスターを倒す勇者気分が味わえるぞ。今回は気になるシステム大紹介!!

⬆テレビの前で剣を振れば、その動作がゲーム画面に反映!! 本物の勇者になれるぞ。

これだけで『ドラクエ』が楽しめちゃう!!

セット内容
- ロトの剣
- 紋章ユニット
- 冒険の書(メモリーカード)
- 専用AVケーブル

冒険の準備はたったコレだけ

同梱されている専用AVケーブルを使って、紋章ユニットとテレビをつなぐだけでオッケー。紋章ユニットはプレイヤーの動きを感知する機能があるので、テレビの上に置くといいぞ!!

⬅用意しなければならないのは単3電池4本だけ!! 電池が必要ないACアダプターも発売される予定だ。

※写真はイメージです。また、水ピンはゲームには登場しません。

ロトの剣を振って、モンスターを退治しよう!!

『剣神ドラゴンクエスト』の特徴は、何といっても、モンスターを実際に斬り倒せること!! テレビの中にいるモンスターに向かって剣を振れば、本当にモンスターに攻撃が当たるのだ。剣の振りかたや、振った場所によって、さまざまなパターンの攻撃が再現できるぞ。よく使用するであろう3種類の攻撃方法を紹介しよう！

⬅スライムが4体出現!! この場合は、どんな攻撃が有効なのか？

モンスターの動きを見極めて剣の振りかたを変えよう!!

タテ斬り!!

スタンダードな攻撃!

⬆振りやすさと命中率の高さが特徴。本作でいちばん使用する攻撃方法だろう。

ヨコ斬り!!

⬆剣を真横に振る攻撃。敵が複数出現したときに使えば、一気に倒すことも可能だ!!

ナナメ斬り!!

⬆大振りになってしまうことが多く、命中率は低いが、使いこなせれば強力な攻撃。

どんな場所でも自由に斬れる!!

攻撃方法が同じでも剣を振る位置によって、攻撃範囲が変わるのも重要な特徴。紋章ユニットに組み込まれた新技術のセンサーが、キミの剣の動きをしっかりキャッチしているのだ。右の画面写真のようにテレビの真ん中に向かって剣を振ると画面中央に、テレビの端を狙って剣を振ると画面の端に攻撃が届くというスグレもの。ただ、やみくもに剣を振っているだけではモンスターを倒せないぞ!!

テレビの中央を狙うと

➡真ん中にいるスライムベスに攻撃がヒット!!

テレビの端を狙うと

⬅振った場所でターゲット位置が変わるのだ。

個性的なモンスターがわんさか登場ッ!!

本作には『ドラクエ』でおなじみのモンスターがたくさん登場!! スライムやドラゴンはもちろん、くさったしたいやようがんまじんなどの強敵も出現！ さらには懐かしいあのボスモンスター(ないしょ)も!! どんな攻撃方法でプレイヤーを襲ってくるのか、いまから楽しみだね。

※ゲームには出てきません。

© 2003 ARMOR PROJECT/BIRD STUDIO/SSD CO.,LTD./SQUARE ENIX CO.,LTD. All Rights Reserved.
本製品には**XaviX**Ⓡテクノロジーが使われています。**XaviX**Ⓡは新世代株式会社の登録商標です。※写真はすべて開発中のものです。内容は実際の製品とは異なる場合があります。

誌上体験シミュレーション!!
水ピン王子といっしょに『剣神ドラゴンクエスト』の世界を体験しよう!!

剣神 DRAGON QUEST ドラゴンクエスト 甦りし伝説の剣

ゲームの特徴や攻撃システムはわかったけど、実際のゲームはどんな雰囲気なの？　というキミのために水ピン王子が立ち上がった!!　水ピン王子といっしょに冒険すれば、『剣神ドラゴンクエスト』をプレイした気分になれるはず！　右から始まるフローチャートを選択肢に従って進んでいこう。ゲームオーバーになったらひとつ前の選択肢に戻ればオーケー。レッツ、スタート!!

※物語は実際のゲーム内容とは異なります。

スタート!!

道を歩いていると水ピン王子に出会った!

ついさっき『剣神ドラゴンクエスト』に触ったばかりの水ピン王子が、得意げにキミを誘ってきた。なんだか心細い冒険になりそうな予感。どうする？

Ⓐ水ピンについていく……→
Ⓑ気持ち悪いから無視する……→

水ピンを無視したキミは何ごともなく冒険を終えた

ゲームオーバー

フィールドを歩いているとドラキーが襲ってきた!!

水ピンなんかザコだす～

Ⓐ怖いから逃げる……→
Ⓑ思いきって剣を振る……→

攻撃が当たってドラキーが倒れた!

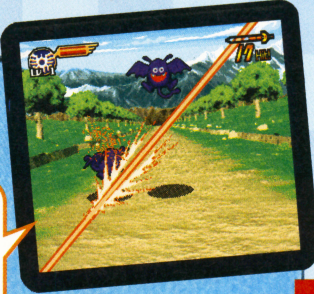

同時に倒すといいことが!?
敵が複数出現した場合、攻撃がうまく当たればコンボが発生するらしい。ボーナス得点も増える!?

つぎのページへ進む……→

戦闘中は逃げられない! 攻撃しないとやられるぞ!!

ゲームオーバー

水ピ～ンチェック!!
剣を振るだけじゃない! 実際に冒険できるのだ

⬆勇者気分でいろんなモンスターを倒すだけでなく、さまざまな場所を冒険できる。

気になるアレコレ ザ・『剣神』Q&A

ここでは、みんなが思うはずの素朴な疑問をスクウェア・エニックスに直撃してみたぞ！　『ドラクエ』ファンなら気になるあんなこと、こんなこと。そして本作でしか味わえない面白さの秘密は？　もったいつけないで教えてちょーだいっ!!

Q 本作の冒険の舞台はいったいどこ？

A ここでは冒険の舞台を明かすことはできません。でもヒントだけ、ちょっぴり教えちゃいます。キーザードはロト。……、もうおわかりですよね？　店頭体験会で、ぜひ、みなさんご自身の目で、その舞台を確かめてください!!

Q 冒険の書(メモリーカード)は何に使うの？

A 冒険の書といえば、これはもう、自分の冒険を記録するための必須アイテム。当然、メモリーカードで自分が進めた冒険の記録を残しておくことができるようになっています。これも体感RPGを銘打っているゆえんですね。

Q 友だちどうしでプレイできる？

A もちろん「どこまで進んだ？」とか、「スライムは全部倒せた？」なんて、友達と競い合うこともできますよ。それに、気軽にスコアを競えるミニゲームもあるんです。たくさんの人といっしょに、このゲームの冒険を楽しんでほしいですね。

冒険の途中でおじいさんに出会った!

水ピン王子とキミはとあるダンジョンに。モンスターを倒しながらダンジョンの奥へ向かうと、おじいさんに出会ったぞ。ちょっと怪しげなこのおじいさんは、なんと魔法使い。水ピン王子にギラの呪文を伝授してくれたのだ。……ということは、『剣神ドラゴンクエスト』の世界にも呪文があるということだね。

ギラのオーブを手に入れた!!

←ギラのほかにも、さまざまなオーブ（呪文）が登場しそう。でも、残念ながらまだナイショなの。

水ピ〜ンチェック!!

剣のほかに魔法を使って冒険することもできる!?

さらに冒険を続けると強敵がいこつが出現!!

Ⓐやっぱり剣で戦う…………→

Ⓑヒミツの技を使ってみる…→

水ピン王子も骨だけにな〜れ

動きが早くてかなり手強い!!

がいこつは動きが早いうえに防御能力も高そう。剣での攻撃が当たりにくく、いまの水ピン王子のレベルでは、まともに戦える相手ではない!

ゲームオーバー

剣が空を斬ってばかり!

水ピ〜ンチェック!!

弱点をつけばすばやくモンスターを倒せる!

※写真はイメージです。

手強い相手に炎攻撃!! ひるんだスキにとどめを刺せ!!

レベルアップ!

剣では勝てないと判断した水ピン王子は、ある秘技を放った。すると、剣の先から炎がほとばしり、がいこつに大ダメージを与えることに成功。あとはとどめの一撃!! こんな強力な技も使えるのだ。実際にゲーム中でのこの技の使いかたはいまのところ不明。ロトの剣に秘められた謎は、キミ自身が解明しよう。

強敵を倒した水ピン王子は見ごとしレベルアップ!! でも、冒険はこれからだ!!

敵を倒していけば剣士としてのレベルがアップ! これで強敵も安心だね。だが、冒険はこれで終わるわけがない!! この先も強敵がたくさん立ちはだかるのだ。がんばれ水ピン王子っ!!

たくましくなりました

ロトの剣に触れるチャンス!! 先行体験会に参加しよう!

『剣神ドラゴンクエスト』のことをもっと詳しく知りたい人は7月19日から始まる先行体験会に参加しよう。実際に本作を体験してくれた人には、ステキなプレゼントも用意されているぞ。さぁ、急げや急げ〜。

発売まえにプレイできる!!

体験会情報ホームページ: http//dragonquest.square-enix.co.jp/kensin/

開催日	地域	店舗
7月19日	愛知県	夢屋書店扶桑店
	神奈川県	トイザらス川崎高津店
	静岡県	ジャスコ浜松西店
	東京都	イトーヨーカドー葛西店
7月20日	愛知県	マジカルガーデン豊川店
	愛知県	ジャスコ名古屋港店
	岡山県	TVゲーム大感謝祭(岡山県卸センターオレンジホール)
	熊本県	トイザらス熊本店
	兵庫県	古本市場西神戸店
	神奈川県	イトーヨーカドー湘南台店
	東京都	イトーヨーカドー亀有店
	東京都	イトーヨーカドー大井町店
	奈良県	高田サティ
	奈良県	ニノミヤ西奈良店
	兵庫県	古本市場川西店
7月21日	埼玉県	ファミコンショップ桃太郎南中野店
	滋賀県	平和堂水口店
	神奈川	イトーヨーカドー川崎港町店
	石川県	アピタ松任店
	千葉市	カルフール幕張店
	大阪市	キディランド梅田店
	大分県	wanpaku中津店
	東京都	イトーヨーカドー四つ木店
	東京都	ジャスコ品川シーサイド店

開催日	地域	店舗
7月26日	愛知県	ディスパ東郷店
	愛知県	レイクリビン新津島店
	愛知県	おもちゃキャット半田店
	愛知県	アピタ豊川店
	埼玉県	古本市場朝霞店
	神奈川県	トイザらス相模原店
	大阪府	ソフマップなんば店ザウルス1
	大阪府	イトーヨーカドー東大阪店
	東京都	カメレオンクラブ千歳烏山店
	東京都	マジカルガーデン大山店
7月27日	岐阜県	アピタ各務原店
	埼玉県	トイザらス新座店
	埼玉県	イトーヨーカドー和光店
	滋賀県	平和堂アルプラザ草津店
	青森県	ジャスコ下田店
	大阪府	wanpaku萱島店
	大阪府	古本市場箕面店
	東京都	ビックカメラ新宿西口ハルク店
	東京都	ALIVE竹の塚店
	東京都	イトーヨーカドー東久留米店
	東京都	ハローマックめじろ店
	北海道	イトーヨーカドー千歳店
8月2日	愛知県	アピタ港店
	埼玉県	アンドウトーイ

開催日	地域	店舗
8月2日	兵庫県	TSUTAYA三宮店
	神奈川県	イトーヨーカドーエスパ川崎店
	青森県	イトーヨーカドー青森店
	千葉県	トイザらス市川店
	東京都	TSUTAYA三軒茶屋店
	東京都	蔦屋書店馬事公苑店
	東京都	ヤマダ電機テックランド東京本店
8月3日	岡山県	wanpaku東岡山店
	群馬県	wanpaku伊勢崎モール
	広島県	wanpaku啓文社蔵王店
	香川県	ペリカン高松店
	山梨県	アピタ田富店
	神奈川県	イトーヨーカドー古淵店
	静岡県	JAVTVパニックイケヤ高林店
	千葉県	イトーヨーカドー流山店
	大阪府	ワンダーパニック山田東店
	東京都	イトーヨーカドー木場店
	福岡県	HMワールドトリアス久山店
8月9日	愛知県	アピタ長久手店
	埼玉県	ファミコンショップ桃太郎東松山店
	山梨県	イトーヨーカドー甲府昭和店
	鳥取県	ジャスコ鳥取北店
	東京都	西友LIVINみずほ店
	東京都	トップボーイ蒲田店
	東京都	西友田無西武店
	東京都	イトーヨーカドー八王子店
8月10日	愛知県	アピタ大口店
	沖縄県	ジャスコ那覇店
	三重県	上新電機pitone明和店キッズランド
	秋田県	ジャスコ御所園店
	神奈川県	ダイエー横須賀店
	神奈川県	イトーヨーカドー能見台店

開催日	地域	店舗
8月10日	神奈川県	イトーヨーカドー大和鶴間店
	大阪府	茨木サティ
	奈良県	上新電機pitone郡山店キッズランド
	福岡県	ベスト電器福岡本店
	兵庫県	ダイエー甲子園プランタン店
8月16日	神奈川県	カメレオンクラブPATあやせ店
	静岡県	イトーヨーカドー浜松宮竹店
	大分県	ジャスコパークプレイス大分店
	福岡県	ヨドバシカメラ博多店
	兵庫県	イトーヨーカドー広畑店
8月17日	埼玉県	カメレオンクラブMAXせんげん台店
	神戸市	TVパニック三宮店
	神奈川県	カメレオンクラブ古淵店
8月23日	東京都	カメレオンクラブ西葛西店
	埼玉県	スーパーソフトボックス武蔵浦和店
	千葉県	イトーヨーカドー八千代店
	大阪市	ヨドバシカメラマルチメディア梅田店4F
	大阪府	ニシダヤ摂津富田店
	東京都	アソビットシティ
8月24日	茨城県	WonderGOO那珂店
	神戸市	ニシダヤ西神戸店
	神奈川	イトーヨーカドー鶴見店
	千葉県	イトーヨーカドー津田沼店
	大阪市	阿倍野近鉄百貨店
	大阪府	ペリカン千里丘店
	東京都	さくらや新宿ホビー館
	東京都	イトーヨーカドー武蔵境店
8月30日	千葉県	ユザワヤ津田沼店
	東京都	文教堂書店wanpaku糀谷
	東京都	ヨドバシカメラマルチメディア町田店B1F
8月31日	山口県	ペリカン山口店
	東京都	ユザワヤ吉祥寺店

『剣神ドラゴンクエスト』体験会お問い合わせ先

(株)スクウェア･エニックス インフォメーションセンター
☎0570･003･399(PHSの場合は☎03･5447･5050)
受付時間 月〜金の午前11時から午後7時まで
(土、日、祝祭日、スクウェア･エニックス指定休日を除く)

※8月4日より、PHSからの体験会お問い合わせの電話番号が変更になります 番号は☎03・5333・1860(通話料金はお客様のご負担になります。)

はみだしおたより
どうぶつの村にはどうやっていけますか？（秋田県・どうぶつ君）
●まず動物にならないとね。話はそのあとだよ。

続報！ ニンテンドー ゲームキューブ

アクション	9月5日発売予定	任天堂	GBAケーブル対応	使用ブロック数・13
ゴルフ	価格未定	プレイ人数・1〜4	モデムアダプタ対応	
			ブロードバンドアダプタ対応	CERO全年齢対象

マリオゴルフ FAMILY TOUR ファミリーツアー

みんな集めて『ナイスショット〜!!』

簡単操作で初心者でもテンポのいいゴルフが楽しめる『マリオゴルフ ファミリーツアー』。今回は、さらにおもしろくなった多人数プレイを中心に続報をお届けしちゃいましょう。

2対2のダブルス形式でみんなでゴルフ

操作は簡単だけど、やっぱりゲームの上手な人にかなわない……。そんなときは上手な人と初心者でペアを組み、ダブルス形式でプレイ！　ペアでひとつのボールを交互に打っていくルールなので、対等なバランスで戦えるのだ。対戦者がふたりでも、友だちとだけじゃなくAIレベルを調節したコンピューターとペアを組むこともできるぞ。

⬆キャラクターの性能も取り混ぜて、チームバランスを調節してみよう。

マリオ&ルイージの兄弟ペア

⬆上手な人が主人公兄弟の最強タッグを使っても、パートナーのコンピューターが弱いとこんな結果に……。

➡女の子にオススメのチーム。このふたりの美貌の前に、対戦相手もついつい気がゆるんでしまうかも。

ワリオ&ワルイージのいじわるペア!?

⬅マリオ＆ルイージには、やっぱりこのペアで対抗するのが1番かもしれないね？

美女の共演ピーチ&デイジー

多彩なゲームモードで遊びかたいろいろ!!

ストロークやマッチプレイといった定番のモードに加え、『マリオゴルフ64』でもお馴染みのリングショットやスロットゴルフなどゲームモードは多彩。しかもそのほとんどで対戦プレイも楽しめるので、遊びかたにさまざまな工夫ができるのだ。ウデに自信があれば、スタートーナメントモードでレベルの高い本格ゴルフに挑戦するのもおもしろいぞ。

リングショットでコンプリートをめざせ!

⬇すべてのリングを通過させつつ、アンダースコアをめざそう。

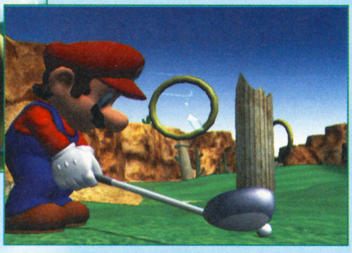

⬆『マリオゴルフ64』でも人気だったリングショットが対戦可能に！

ハラハラドキドキ!? スロットゴルフ

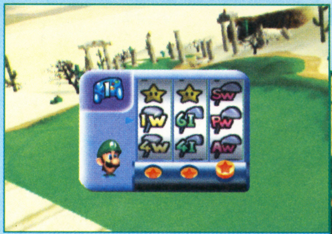

⬇対戦の勝敗を左右するだけに、スロットも本気になってしまうのだ。

⬆クラブスロットのほか、有利な条件がつくアイテムスロットもあるぞ。

もちろんストロークプレイやマッチプレイもアツイ!!

⬅本格ゴルフもしっかりやり込もう！

©2003 Nintendo/CAMELOT

プレイスタイルに合わせてキャラクターを選ぼう

個性豊かな能力をもつ、お馴染みのキャラクターが多数登場するのも本作の特徴のひとつ。パワー重視で思いっきり飛ばすもよし、コントロール重視でプロ顔負けのプレイをするもよし。自分の好みに合ったキャラクターを自由に選ぼう。さらに、ここで紹介する以外にもさまざまなキャラクターが登場するらしいぞ！

使いやすいバランス マリオ

マリオは飛距離、スピン、ともにバランスのとれた使いやすさが特徴。弾道も高めのストレートボールで、目標地点を狙う計算もラクラク。初心者にもオススメのキャラクターだぞ。

クセ球を使いこなせ ルイージ

兄のマリオと違って、ルイージの持ち球は低めのフェードボール。クセのある弾道だけど風の影響を受けにくいので、使いこなせれば強力な武器になるのだ。

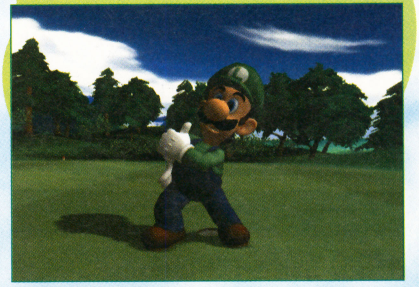

ショットは正確 ピーチ姫

素直なストレートボールでコントロールがいいので、正確なショットが打てるピーチ姫。使いやすさは抜群だけど、スピンショットはちょっぴり苦手だったりする。

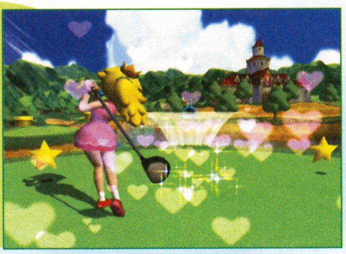

➡ピーチ姫の特徴はコントロールがいいこと。ハートは多すぎ!?

意外と飛ばし屋 デイジー

デイジーは高めのドローボールを打ち、飛距離はかなりのもの。スピンショットにも自信アリで、女の子ながら意外とパワー型のキャラクターなのだ。

➡女の子で飛ばしたいなら、迷わずデイジーがオススメだ。

フォームはメチャクチャ ワルイージ

テニスだけではなくゴルフにも参戦。初心者だからフォームはメチャクチャだけど、なかなか正確なドローボールを打てるのだ。

低い弾道が特徴 ワリオ

ルイージと同じく、低めのフェードボールが持ち球。障害物を越えられず、ぶつけてしまうことがないように注意しなくちゃね。

➡バリバリ光るショットは、いかにもパワーがありそう。

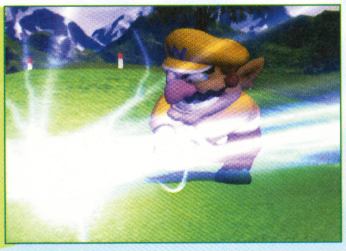

➡テニスで鍛えた長い手足から、一本足打法が炸裂！

非力さは精度でカバー ノコノコ

体が小さいノコノコはパワーがないけど、そのぶんコントロール性能はとっても高い。飛ばし屋が相手でも、スコアで追い抜いちゃおう！

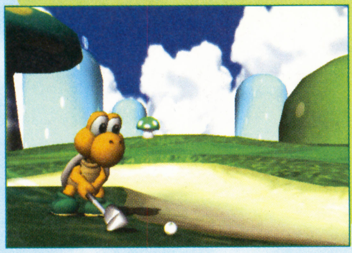

➡バンカーぎりぎりにピタリとつけられる正確さが武器だ。

ストレートボールで着実プレイ ヨッシー

ヨッシーの能力はピーチ姫に似ていて、コントロールのいい正確なストレートボールを駆使するぞ。ミスなく着実なプレイを心がけよう。

➡ストレートボールで林のあいだをスパッと打ち抜く！

パワーが自慢 ドンキーコング

ドンキーコングの特徴は、自慢の怪力が生み出す圧倒的な飛距離。かなりクセのあるフェードなので、ボールの通り道には注意しよう。

➡片手で振っても、意外とコントロールは悪くないぞ。

はみだしおたより
ピクミンってカビ……？（神奈川県・匿名希望）
●にんじんだってば!?

その他	11月21日発売予定	ポケモン	GBAケーブル対応	使用ブロック数・未定
対戦バトル	価格6800円	プレイ人数・1～4	モデムアダプタ対応 / ブロードバンドアダプタ対応	CERO全年齢対象

ポケモンコロシアム

発売日も決定し、期待が高まる『ポケモンコロシアム』。今回も新情報が満載です!!

対戦だけじゃない！ 新たな冒険がキミを待つ!!

アドバンス用ソフト、『ポケットモンスター ルビー・サファイア』で育てたポケモンを、ゲームキューブで戦わせることができる『ポケモンコロシアム』。早く対戦したくてウズウズしている人も多いと思うけど、今作は対戦だけではないことが発覚!! なんと、ホウエン地方から遠く離れた地域を舞台に、壮大な冒険がくり広げられるシナリオモードが用意されているのだ。今回は物語の主人公と、彼が訪れる街の様子を大公開するぞ!! さらに主人公の持つ能力、"スナッチ"についても併せて紹介しちゃうのだ!!

⬆山間のうらぶれた街で、怪しげなドーム型の建物を発見。中に入るには吊り橋を渡らなければならないようだが……。

冒険の果てに待っているものは……？

⬅⬇バリアーで守られた建物の中には、いったい何が隠されているのか……？ 街の人々から情報を集めながら、さまざまな謎を解き明かしていこう。

⬅空中に浮かんだ通路を駆け抜ける。足場に描かれた数字の意味は？

主人公のイラストを初公開!!

⬅謎の組織によって、悪事の道具として利用されているダークポケモンを奪い返すために、冒険の旅に出る主人公。スナッチと呼ばれる能力を駆使して、悪者トレーナーとのバトルに挑むのだ。

ダークポケモンをスナッチで奪え！

本来ポケモンの世界では、トレーナーのパートナーであるポケモンを奪うことは、絶対にしてはいけないこととされている。しかし主人公は、悪の手によって操られているダークポケモンを奪い返す、スナッチという能力を持っているのだ。ここではそんなスナッチの流れを、連続写真で紹介するぞ。

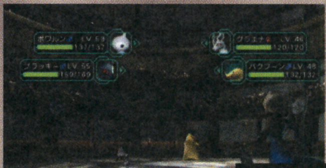

⬅悪者トレーナーの操るダークポケモンと対峙する主人公。悪者からポケモンを奪い返せるのは、バトルの最中だけなのだ。いざスナッチ開始!!

➡左腕の袖から、おもむろにモンスターボールを取り出す主人公。相手トレーナーとのあいだに、緊迫した空気が流れる。つぎの瞬間……。

はみだしおたより

弟がミズゴロウにミズピンとニックネームをつけた。ヌマクローはヌマピンになった。（福岡県・風のタクマ）

●つぎはラグピン!? なんかしっくりこないね。いっそ、海ピンにしちゃえば？

© 2003 Pokémon ©1995-2003 Nintendo/Creatures Inc./GAME FREAK inc. Developed by Genius Sonority Inc

ド迫力のバトルシーンをその目に焼きつけろ!!

シナリオモードも楽しみだけど、「やっぱり対戦が気になる！」、というアナタのために、ここではノクタス、ボスゴドラVSホエルオー、サーナイトのバトルシーンを大公開しちゃうぞ!! ポケモンたちの激しいわざの応酬が熱き火花を散らすのだ。ゲームキューブの性能をフルに引き出したド迫力の3Dバトルを、思う存分味わおう!!

ノクタスのソーラービームがサーナイトにヒット!!

⬆ラルトスの最終進化系、ほうようポケモンのサーナイトを、ソーラービームが撃ち抜く!! ダメージは大きいが、ここはなんとか耐え抜いて、ホエルオーの反撃に繋ぎたいところだ。

⬇吸収した光を一気に放出してビームを撃ち出す!! うまく命中すれば大ダメージを与えられること間違いなしだ。わざのエフェクトも迫力満点だぞ!!

⬆サボネアから進化するカカシぐさポケモンのノクタス。光をタップリと吸収して、ソーラービーム発射準備オーケー。攻撃目標はサーナイトだ!!

ホエルオーのハイドロポンプがボスゴドラに炸裂!!

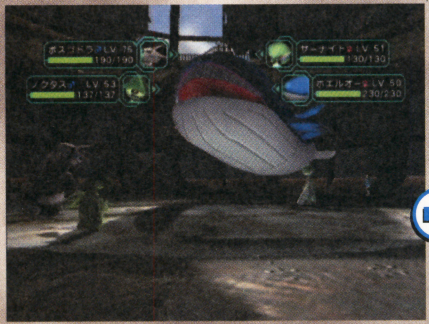

⬆ホエルコの最終進化系、うきくじらポケモンのホエルオーはボスゴドラに狙いを定め、反撃開始。その巨体から、いったいどんなわざをくり出す……？

⬇ホエルオーがくり出したわざはハイドロポンプ!! 相手めがけて勢いよく噴射される大量の水は、岩石をも粉砕する凄まじい破壊力を持っているのだ!!

⬆ココドラの最終進化系、てつヨロイポケモンのボスゴドラは、じめんタイプを持っているため、みずタイプのわざであるハイドロポンプがヒットすると大きなダメージを受けるぞ。

光った

⬆主人公の手の中で、まばゆいばかりに発光し始めるモンスターボール!! 不思議な エネルギーが主人公の左手に凝縮されていく……。

⬇悪者トレーナーの操るダークポケモンに向かって投げられたモンスターボールは、神秘的な輝きを放ちながら一直線に飛んでいく!!

投げた!!

光の手が襲いかかる！

⬅モンスターボールから飛び出した光の筋が、ダークポケモンを包む。これがスナッチだ!!

はみだしおたより
ポケモンって、ほとんどハゲだよね。（広島県・はにわ）
●ポケモンを見てそんな感想を抱いたキミに乾杯!!

『ワンピース』のルフィ海賊団の中で誰が好きですか？（福岡県・ゾロLOVE☆）

●うずまきナルト！　あっ違うマンガだった……。

続報！ ニンテンドー ゲームキューブ

RPG	8月8日発売予定	スクウェア・エニックス	GBAケーブル対応	使用ブロック数・22
冒険・ファンタジー	価格6800円	プレイ人数・1～4	モデムアダプタ対応	GBAケーブル同梱
			ブロードバンドアダプタ対応	CERO全年齢対象

FINAL FANTASY CRYSTAL CHRONICLES™

ファイナルファンタジー・クリスタルクロニクル

シングルモードとマルチモードを大紹介！

8月に発売される期待の新作『ファイナルファンタジー・クリスタル クロニクル』。今月はシングルモードとマルチモード、ふたつのモードについて紹介しよう。

ひとりでゲームを楽しむシングルモード。最大4人のパーティー編成で冒険が楽しめるマルチモード。いずれのモードも互いにひけをとらないおもしろさを秘めていて、アドバンスとの連動によりさらにその世界が広がるのだ。

シングルモード　モグといっしょに冒険しよう！

瘴気が蔓延する危険な世界でのひとり旅。シングルモードでは頼れるパートナーとして、モグがプレイヤーを手助けしてくれるのだ。

➡心細いひとり旅もモグがいれば安心だね。

⬆瘴気から身を守るクリスタルゲージを運んでくれるモグ。頼れるパートナーだ。

⬇メニュー画面を開くとたくさんの機能が搭載されているのがわかるね。

モグが戦闘を強力サポート

戦闘のサポートもモグの大事な役目。強敵相手の戦いでプレイヤーがピンチになると、「がんばるクポ～」のひと声とともに魔法攻撃の援護をしてくれるぞ。

⬇上位魔法は長い詠唱時間が必要。そのあいだの防御はモグにおまかせ？

➡剣にブリザドを重ねればブリザド剣発動！

マルチモード　仲間たちと競いあう個人ボーナス争奪戦！

最大4人で遊べるマルチモードは、アドバンス本体が必要。アドバンス本体はコントローラとして使うほかに、レーダーとしての機能も持っているのだ。レーダーには右で紹介している4つの性能があるぞ。

4種類のGBAマルチレーダー

モンスターレーダー	スカウター	トレジャーレーダー	地形レーダー
画面外までの広範囲でモンスターの位置を表示。	直前に戦ったモンスターのデータが表示される。	広範囲で宝箱など、各種アイテムの位置を表示。	地形を表示。パーティの現在位置がわかる。

個人ボーナスゲット！ 戦闘の流れを紹介

戦闘中に拾った一部の重要アイテムを手に入れるためには、個人ボーナスが必要となる。レーダー画面の左下に表示された個人ボーナス獲得条件を満たして、レアアイテムを手に入れよう。

1 バトルフィールド内での戦闘

⬅レーダーのボーナス条件を満たしながら戦おう！

2 清算モードで勝利者を選ぶ

⬅ボーナス条件を満たしている者が上位となる。

3 個人ボーナスのふりわけ

⬅レアアイテムの取得優先権があるのは上位の者。

©2003 THE GAME DESIGNERS STUDIO,INC.
FINAL FANTASY is a registered trademark of Square Enix Co.,Ltd.
CHARACTER DESIGN/Toshiyuki Itahana

続報！ ニンテンドーゲームキューブ

シミュレーション	9月12日発売予定	マーベラス インタラクティブ	GBAケーブル対応	使用ブロック数・未定
牧場・育成	価格6800円	プレイ人数・1	モデムアダプタ対応	
			ブロードバンドアダプタ対応	―

牧場物語 ワンダフルライフ

牧場を営みながら青年時代から老後までの30年間を過ごす牧場経営シミュレーション。今回は飼育できる動物たちの情報を中心にお届けするぞ。

雄大な自然のもとで日々を送る牧場経営シミュレーション

牧場経営者となるキミの仕事は荒地を耕し作物を育て、動物たちを飼育すること。また、今作では3人の花嫁候補の中からひとりを選んで、家庭を持つこともできるのだ。ステキな老後が迎えられるよう、悔いのない人生を送ろう。

↑目の前に流れるのは澄んだ水がキレイな川。もちろん魚釣りも楽しめる。

↓ガーファンが経営するブルーばーはプレイヤーの心のオアシス。

作物を育てて

➡荒地をじゅうぶんに耕してから、種をまこう。

家庭を営む

動物を飼育し

↓毎日のエサはもちろんだけど、ブラッシングなども忘れずに。

⬅奥さんによく似た明るい性格の息子。どんな大人に成長するのかな？

たくさんの種類の動物たちを飼育することができるぞ

牛や山羊や羊、はたまたトカゲから亀まで、たくさんの種類の動物たちが飼えるのも本作の魅力のひとつ。動物の種類が増えたぶん、飼育の手間も多くなるけど、明るくにぎやかな牧場になるハズだ。

2種類の飼い犬が選べる！

犬

↑雑種とチワワ、2種類の飼い犬が選べるのだ。どちらを飼おうか迷っちゃうね。

牛

↑牛にはそれぞれ名前をつけることができる。愛着もわくね。

⬅の～んびり草を食べてご満悦の様子。

山羊

わくわくリンクシステム搭載！

本作の舞台わすれ谷と、アドバンス版『牧場物語』の舞台ミネラルタウンは隣り町という設定。わくわくリンクシステムとは、ゲームキューブとアドバンスを接続することでゲーム世界がつながり、イベントが発生するというものだ。広がる牧場ワールドを体験しよう。

⬅どうやら町どうしでもめごとがあったらしい。

はみだしおたより

『F-ZERO GX』のキャプテンファルコンがよりマッチョに。（埼玉県・匿名希望）

●あれぐらいマッチョじゃないとブルーファルコンには乗れないんじゃない？

©2003 MARUCOME/Mayvelous Interactive Inc.

はみだしおたより
小学校の卒業証書が"第2222号"でした。地味にうれし～！（神奈川県・あやしくないネコ）
●確かにうれしいかも！　でも……地味かも（笑）。

いよいよ発売！　ニンテンドー ゲームキューブ

その他	7月18日発売	ポケモン	GBAケーブル対応	使用ブロック数・22
コミュニケーション	価格5800円	プレイ人数・1	モデムアダプタ対応	カードeリーダー＋対応
			ブロードバンドアダプタ対応	CERO全年齢対象

POKéMON CHANNEL ポケモンチャンネル ～ピカチュウといっしょ！～

パッケージにはオマケがたっぷり!!

ポケモンたちとの楽しいテレビライフが魅力の『ポケモンチャンネル』。このパッケージにはゲームソフトのほかに、特典映像を納めたおまけディスクや、カードeリーダー＋用のカードが3枚も入っているぞ。

⬅かわいいピカチュウとテレビを見よう！

番組拡張ディスクにはお宝映像満載！

ピカチュウ・ザ・ムービーヒストリー

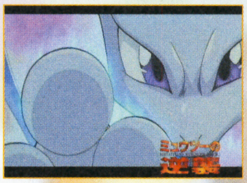
⬅公開された劇場版のダイジェストを収録。

ポルカ・オ・ドルカ

⬅ミュージッククリップでノリノリ！

七夜の願い星

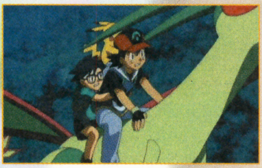
➡劇場版最新作の予告編もあるぞ！

ポケモン花火

➡ポケモン花火の実写映像を満喫！

ポケモンチャンネルカードe＋も入っているぞ

付属のカードをカードeリーダー＋で読み取ると、ゲーム内でペイントが楽しめる"ドーブルペイントシステム"がググ～ンとパワーアップするぞ。

⬅ラインアートカードは、ペイントの練習に最適。

⬆ペイントパターンが10種類も増えて、さらに自由なペイントが楽しめるぞ。

⬅ジラーチのラインアートカードもあるぞ！

いよいよ発売！　ニンテンドー ゲームキューブ

アクション	7月17日発売	コナミ	GBAケーブル対応	使用ブロック数・95
野球・育成	価格6980円	プレイ人数・1～2	モデムアダプタ対応	
			ブロードバンドアダプタ対応	CERO全年齢対象

実況パワフルプロ野球10

『パワプロ』最新作、いよいよ開幕！

『パワプロ』の愛称で親しまれる、大人気野球ゲームの最新作が登場！　お馴染みのサクセスモードなど多彩なゲームモードのほか、細部にさまざまな改良が加えられ、エキサイティングなプレイを楽しめるぞ。

打撃や守備に新要素が追加！

打撃の新要素"狙い打ち"は、投球のコースを読んでカーソルをあまり動かさずに打つと、より強い打球を打てるというもの。また、守備では送球モーションが捕球体勢によって変化するなど、よりリアルなプレイが可能になったぞ。

ランニングスロー

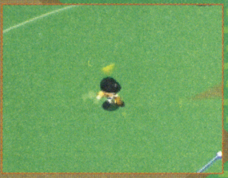
➡華麗に流れるようなフィールディング！

狙い打ち

⬅思い通りのコースに来ればカーソルが赤くなる。狙い打ち成功だ。

ふんばり投げ

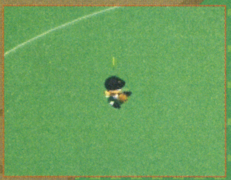
⬅無理な角度からでも深い方向の打球でもビシッと刺せるぞ。

もちろんモードは多彩で充実！

サクセス

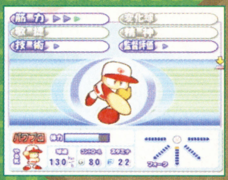
⬅初心者にもやさしくなったサクセスモードで超一流選手を育てよう。

マイライフ

⬅プロ契約や日常生活まで、プロ野球選手の人生を体験できる。

シナリオ

➡プロ野球史に残る名勝負を完全再現することだって可能なのだ！

対決！伝説選手

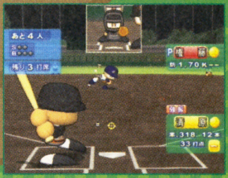
➡つぎつぎと現れる往年の名選手に挑戦。あこがれのヒーローは誰？

©2003 Pokémon. ©1995-2003 Nintendo/Creatures Inc./GAME FREAK inc. Developed by Ambrella ポケモン・Pokémon・ポケモンチャンネルは任天堂・クリーチャーズ・ゲームフリークの登録商標です。
©Nintendo・Creatures・GAME FREAK・TV Tokyo・ShoPro・JR Kikaku ©Pokémon. © 2003 Konami Computer Entertainment Studios （社）日本野球機構公認 NPB BISプロ野球公式記録使用 フランチャイズ11球場+札幌ドーム公認 （社）全国野球振興会公認

続報！ ニンテンドー ゲームキューブ

アクション	秋発売予定	セガ	GBAケーブル対応	使用ブロック数・未定
冒険	価格未定	プレイ人数・1〜4	モデムアダプタ対応	
			ブロードバンドアダプタ対応	CERO全年齢対象

ジャイアントエッグ ビリー・ハッチャーの大冒険™

たまごを使ったアクションが楽しい!!

たまごを使った豊富なアクションを駆使して、いろいろなステージをクリアーしていこう！ たまごにエサを与えて育てることで、たまごから仲間が生まれたりするぞ。

エッグリングで高速移動!!

←エッグリングにたまごを引っ掛けて高速移動だ！

大砲発見!!

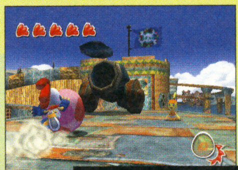
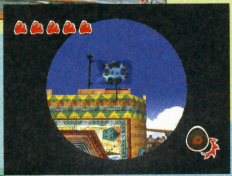

←↓大砲で飛ぶにもたまごが必要。

→ニワトリがオリに閉じ込められているぞ。助けてあげよう！

↑雪玉を転がして大きな雪だるまを作るイベントもあるのだ。

こ、転がる〜！

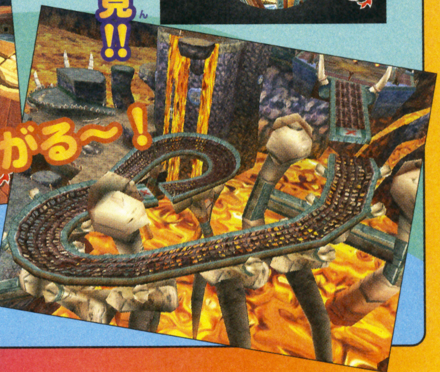

↑→たまごといっしょなら、坂道も一気に転がって行けるぞ。穴に落ちないように注意！

はみだしおたより
友だちが学校で「靴はくのめんどい」といって靴下でトイレに行きました。（福島県・あかねこ）
●そのまま家に遊びに来られたらヤだな。

続報！ ニンテンドー ゲームキューブ

RPG	9月25日発売予定	ハドソン	GBAケーブル対応	使用ブロック数・未定
和風・冒険	価格4980円	プレイ人数・1	モデムアダプタ対応	
			ブロードバンドアダプタ対応	CERO対象年齢・未定

FAR EAST OF EDEN 天外魔境II MANJIMARU

伝説の火の一族の末裔と、暗黒ランを使ってジパングを支配しようと企む根の一族が壮絶な戦いをくり広げるRPG。今回は4人の火の一族とゲーム序盤の見どころをちょっとだけ公開するぞ！ 要チェックだ！

戦国卍丸
せんごくまんじまる

本ゲームの主人公。村中の子供たちを子分に持つガキ大将だが、素顔は母親想いの心やさしい少年だ。

カブキ団十郎
カブキだんじゅうろう

女好き、派手好きな火の勇者。火の勇者の能力を利用し、ただ派手に楽しく生きることだけ考えている。

極楽太郎
ごくらくたろう

怪力、大食漢の楽天家。火を吹き、岩をも持ち上げ、体術を得意とする。

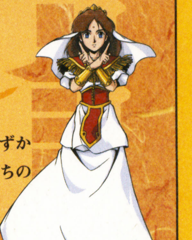

絹
きぬ

火の一族の末裔としてみずからの宿命を感じ、卍丸たちの仲間に加わるが、なぜか戦うことを拒み続ける。

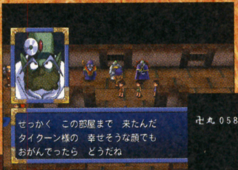

→ゲームのカギを握る根の一族の三賢者。卍丸たちを苦しめるぞ。

←平和な村祭りに突然現れた暗黒ラン。倒せるのは火の一族だけだ！

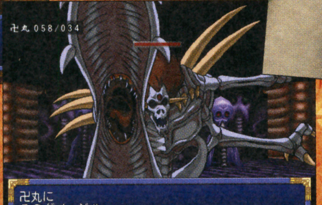

↓ボスは滑らかに動きまくるぞ。ちなみに中央上の赤いバーは敵のHPなのだ。

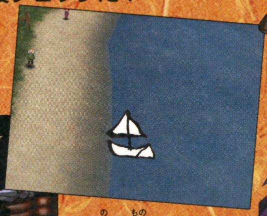

↑乗り物もたくさん登場するぞ。それにしてもこれはショボイ船だなあ。こんなので沈まないのかな？

ジパングの平和を守るために4人の火の勇者が立ち上がる！

©SONICTEAM / SEGA,2003
©1992,2003 HUDSON SOFT ©1992,2003 RED

はみだしおたより

学生会館にいると大好きなスーファミが遊べない。（北海道・海松色）
●アドバンスならこっそり遊べるよ。スーパーファミコンの名作もたくさんあるしね！

続報! ニンテンドー ゲームキューブ

RPG	8月29日発売予定	ナムコ	GBAケーブル対応	使用ブロック数・3
冒険	価格6800円	プレイ人数・1～4	モデムアダプタ対応	本体同梱版・28000円
			ブロードバンドアダプタ対応	CERO全年齢対象

TALES OF SYMPHONIA テイルズ オブ シンフォニア

闇に覆われた世界を救う勇者たち!!

『テイルズ オブ』シリーズの最新作となるRPG。個性豊かなキャラクターが多数登場し、表裏一体の逆世界シルヴァラントとテセアラを舞台に大冒険をくり広げるのだ。フル3Dで表現されたグラフィックや、新システム"ユニゾン・アタック"により、迫力の戦闘シーンが楽しめるぞ。

ユニゾン・アタックを決めろ!!

⬆パーティーコンボゲージが溜まっていれば、ユニゾン・アタックが使用可能。1体の敵に対して、つぎつぎと連続攻撃を仕掛けられる。

⬇ヒットすれば大ダメージを与えることができるぞ。特定の組み合わせで技や術を仕掛けると、合成技が発動することもあるのだ。

ふたりのキャラを新たに公開!!

ミトス

⬆物静かな美少年。まわりの者を惹きつける不思議な魅力を持っている。

リーガル

⬆テセアラの囚人。過去に大罪を犯し、両手に枷をはめられて終身刑に。

モンスター図鑑完成を目指せ!!

⬅遭遇したモンスターは図鑑に登録されるのだ。

続報! ニンテンドー ゲームキューブ

アクション・アドベンチャー	8月7日発売予定	カプコン	GBAケーブル対応
ホラー	価格4800円	プレイ人数・1	モデムアダプタ対応
			ブロードバンドアダプタ対応
			使用ブロック数・8
			CERO対象年齢・未定

BIOHAZARD -CODE:Veronica- 完全版

バイオハザード コード:ベロニカ完全版

凍てつく南極基地で最終決戦が始まる!!

他機種で人気を博した『バイオハザード コード:ベロニカ完全版』に、新たなイベントシーンなどを追加した移植版。絶海の孤島ロックフォートでさまざまな謎を解明するのだ。

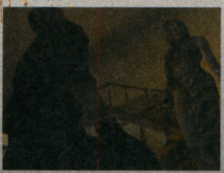

➡このモンスターはいったい何者!?

コレクターズボックスも同時発売!!

ゲームキューブ版の『バイオ』シリーズ全5作品がセットになった、コレクターズボックスが発売されるぞ!! 価格は19800円と、別々に購入するより9200円もお得!! 特典として、ウェスカーズリポートファイルがついてくるのだ。

⬆アンブレラのマークをあしらった、特別加工ボックス入り!!

続報! ニンテンドー ゲームキューブ

シミュレーション・カードバトル	秋発売予定	セガ	GBAケーブル対応
SF	価格6980円	プレイ人数・1～4	モデムアダプタ対応
			ブロードバンドアダプタ対応
			使用ブロック数・未定
			CERO全年齢対象

PHANTASY STAR ONLINE episode III C.A.R.D. Revolution

今度の『PSO』はカードバトルだ!!

人気RPGの世界観にトレーディングカードゲームの要素を盛り込んだ、シリーズ最新作。仲間と協力しながらカードを収集し、デッキを組んで戦おう。400枚以上の多彩なカードを使いこなすことで、高度な戦略性が楽しめるのだ。

アイテムを装備!!

⬆ダイスを振ることで決定する行動ポイントを消費して、アイテムを装備したり、エネミーを召還したりできるぞ。

⬆いざ攻撃開始!! 使用するカードによって攻撃範囲や破壊力が異なるのだ。

戦略を練るべし!!

⬅キャラを移動させて有利なポジションを確保。

©藤島康介©2003 NAMCO LTD.　©CAPCOM CO.,LTD.2000,2003 ALL RIGHTS RESERVED.　Original Game' SEGA' SONICTEAM/SEGA,2000,2003

続報! ニンテンドー ゲームキューブ

アクション | レース | 2003年発売予定 | 価格未定 | ナムコ | プレイ人数・1～2

GBAケーブル対応 | モデムアダプタ対応 | ブロードバンドアダプタ対応 | 使用ブロック数・未定 | CERO対象年齢・未定

リアリティーや爽快感を追求したレースゲーム!!

R:RACING EVOLUTION

アール：レーシングエヴォリューション

実在する世界の名車を採用し、その挙動をリアルに再現したレースゲームが登場。サーキットレースやラリー、ドラッグレースなど、さまざまなレースが用意されているぞ。

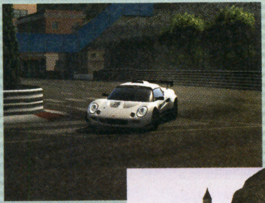

⬅カーマニアにはたまらない数々の名車が登場。どのクルマで走る？

➡サーキット場だけでなく、さまざまなコースが用意されているのだ。

⬆現地取材を敢行して製作したコースはとてもリアル。

多種多様なコースがあるぞ

レーシングライフ

このゲームにはストーリーモードも用意されている。主人公の速水レナとなって一流レーサーを目指そう。

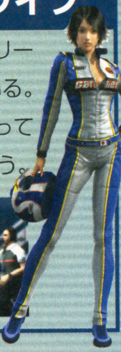

続報! ニンテンドー ゲームキューブ

アクション | アニメ | 9月5日発売予定 | 価格6800円 | トミー | プレイ人数・1～2

GBAケーブル対応 | モデムアダプタ対応 | ブロードバンドアダプタ対応 | 使用ブロック数・10 | CERO全年齢対象

ZOIDS VS.II ゾイドバーサスII

さまざまなゾイドを操縦し、ミッションを遂行していく『ゾイドバーサス』の第2弾。今作では、ウルトラザウルスなどの大型ゾイドも操縦が可能になったぞ。

➡アニメシリーズでおなじみのキャラたちも登場するぞ。

⬅大型ゾイドどうしの対戦は迫力満点なのだ！

第1報! ニンテンドー ゲームキューブ

アクション | コミカル | 10月発売予定 | 価格5800円 | タイトー | プレイ人数・1～2

GBAケーブル対応 | モデムアダプタ対応 | ブロードバンドアダプタ対応 | 使用ブロック数・未定 | CERO対象年齢・未定

NHK天才ビットくん グラモンバトル

NHK教育テレビで放映中の人気番組、『天才ビットくん』のグラモンバトルコーナーがゲームになった。このゲームではなんと、自分で描いた絵をグラモン（モンスター）にすることができちゃうのだ。

➡グラモンキャンバスに自分の好きな絵を描き込んでみよう。

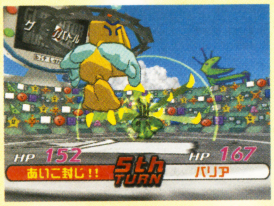

⬅自分が描いた絵がグラモンになり、そのグラモンで戦うことができるのだ。

続報! ニンテンドー ゲームキューブ

アドベンチャー | バイオレンス | 冬発売予定 | 価格未定 | カプコン | プレイ人数・1

GBAケーブル対応 | モデムアダプタ対応 | ブロードバンドアダプタ対応 | 使用ブロック数・未定 | CERO対象年齢・未定

killer7 キラーセブン

⬅独特のグラフィックがゲームを盛り上げてくれる。

⬆このゲームでは主人公も敵も悪者。果たしてどちらの悪が勝つのか!?

車椅子に乗った老人が主人公のアドベンチャーゲーム。複数の人格を持つ"神殺し"と呼ばれる男と、一国家を滅ぼす力を持つ"神の手を持つ男"の因縁の戦いが描かれているぞ。

第1報! ニンテンドー ゲームキューブ

アクション | プロレス | 11月発売予定 | 価格未定 | ユークス | プレイ人数・1～4

GBAケーブル対応 | モデムアダプタ対応 | ブロードバンドアダプタ対応 | 使用ブロック数・未定 | CERO対象年齢・未定

WRESTLEMANIA XIX

レッスルマニア ナインティーン

世界中で大人気のアメリカのプロレス団体WWE。そのWWEを題材にしたプロレスゲームが登場。ザ・ロックやハルク・ホーガンなど、40名以上ものスーパースターたちが登場するぞ。

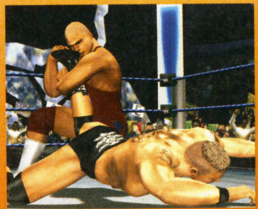

➡選手たちの華麗な技が完全再現されているぞ！

⬅選手たちの迫力ある入場シーンも見事に再現！

はみだしおたより

この夏、私の地区の祭りです！ 4年に1回ですよ！ 来てね。（千葉県・鈴乱魅稚気）●オリンピックでもあるまいし、毎年開催すればいいのにね。

©2003 NAMCO LTD., ALL RIGHTS RESERVED All trademarks and copyrights associated with the manufacturers, cars, models, trade names, brands and visual images depicted in this game are the property of their respective owners. All rights reserved. ©1983-2003 TOMY ©1999-2001 SHO-PRO・MBS・JRK ©TAITO CORP.2003 All rights reserved. ©CAPCOM CO.,LTD.ALL RIGHTS RESERVED.

はみだしおたより

数学のテストで0点とっちゃった……。（東京都・宍戸床）

●0点なんて現実にはめったにお目にかかれない点数。いい経験したじゃない！と、ポジティブシンキング。

続報！ ニンテンドー ゲームキューブ®

アドベンチャー / コミック・アニメ | 9月11日発売予定 | 価格6980円 | セガ | プレイ人数・1〜2

GBAケーブル対応 / モデムアダプタ対応 / ブロードバンドアダプタ対応 / 使用ブロック数・未定 / CERO全年齢対象

激闘プロ野球™

題字 水島新司

水島新司オールスターズ VS プロ野球

野球マンガの大御所、水島新司のキャラクターと、現実のプロ野球選手が夢の共演！　水原勇気のドリームボールが、坂田三吉の通天閣打法が、球場狭しとサクレツするぞ。カットインシーンが、試合をさらに盛り上げてくれるのだ。

←水島キャラクターたちが続々と登場するぞ！

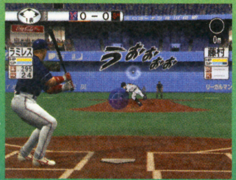

→ラミレスに対し、藤村甲子園が投げる！

続報！ ニンテンドー ゲームキューブ®

シューティング / 冒険・ファンタジー | 8月8日発売予定 | 価格6800円 | バンダイ | プレイ人数・1〜2

GBAケーブル対応 / モデムアダプタ対応 / ブロードバンドアダプタ対応 / 使用ブロック数・3 / CERO全年齢対象

DRAGON DRIVE ドラゴンドライブ ディマスターズショット

➡迫力の3Dシューティングが展開する！

同名人気アニメが3Dシューティングになった！　襲いくる敵を4形態に変型するドラゴンで迎え撃つのだ。主人公の大空レイジをはじめ、アニメでおなじみのキャラが続々と登場するぞ。

⬅アニメ版の魅力的なキャラクターたちも登場。

いよいよ発売！ ニンテンドー ゲームキューブ®

アクション / レース・ラリー | 7月10日発売 | 価格5800円 | アタリ | プレイ人数・1〜4

GBAケーブル対応 / モデムアダプタ対応 / ブロードバンドアダプタ対応 / 使用ブロック数・14 / カードeリーダー＋同梱 / —

V-RALLY 3

ブイ ラリー3

人気ラリーゲーム『V-RALLY』のシリーズ最新作が登場。通常のレースモードに加え、ひとりのドライバーとなってシリーズチャンピオンを目指す"Vラリーモード"が収録されているぞ。

⬆マシンの挙動を忠実に再現した本格派ラリーゲームだ！

⬅観客の見守る中、チャンピオンの座を目指して疾走!!

いよいよ発売！ ニンテンドー ゲームキューブ®

アクション / カーレース | 7月3日発売 | 価格4800円 | カプコン | プレイ人数・1〜2

GBAケーブル対応 / モデムアダプタ対応 / ブロードバンドアダプタ対応 / 使用ブロック数・19 / カードeリーダー＋同梱 / CERO全年齢対象

U.S.-tuned auto modellista

アウトモデリスタ ユーエスチューンド

⬅新しい映像表現によって、よりリアルなスピード感を演出!!

⬆登場するクルマはすべて実名。データ類も再現。

人気レースゲームが、ついにゲームキューブに移植！　イラストタッチで表現された迫力のレースシーンが、キミを熱くさせるぞ!!

いよいよ発売！ ニンテンドー ゲームキューブ®

パズル / スパイ | 7月10日発売 | 価格3000円 | ハドソン | プレイ人数・1

GBAケーブル対応 / モデムアダプタ対応 / ブロードバンドアダプタ対応 / 使用ブロック数・2〜6 / カードeリーダー＋同梱 / CERO全年齢対象

みんなで遊ぼう！ハドソンセレクション Vol.1

Cubic Lode Runner® キュービック ロードランナー

懐かしのパズルゲームが3Dになった！　敵ロボットから逃げつつ、ステージ上の金塊をすべて集めよう。キミだけのオリジナルステージも作れるぞ。

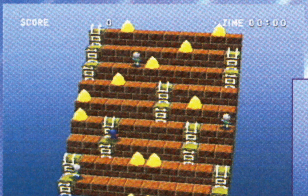

⬆名作パズルゲームが復活。追ってくる敵は、穴を掘って埋めてやろう。

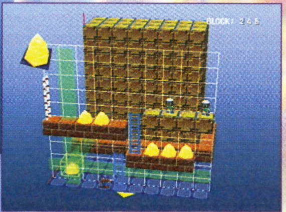

⬅オリジナルステージだって作成可能なのだ。

いよいよ発売！ ニンテンドー ゲームキューブ®

シューティング / SF | 7月10日発売 | 価格3000円 | ハドソン | プレイ人数・1

GBAケーブル対応 / モデムアダプタ対応 / ブロードバンドアダプタ対応 / 使用ブロック数・8 / カードeリーダー＋同梱 / CERO全年齢対象

みんなで遊ぼう！ハドソンセレクション Vol.2

STAR SOLDIER スターソルジャー

伝説の傑作シューティングゲームが、装いも新たに復活!!　もうひとつのコントローラで連射を補助する"アシスト連射"など、新要素が満載だぞ。

⬆爽快感、熱中度がさらにアップ。往年の名作、ここに復活！

⬅制限時間内にどれだけ得点を稼げるかを競うモードも。

（社）日本野球機構公認 プロ野球12球団公認 ©SEGA CORPORATION/WOW ENTERTAINMENT INC.2003 ©佐倉ケンイチ/集英社・テレビ東京・NAS・BV©BANDAI 2003V-RALLY ®, ©2003 Infogrames Europe SA. All rights reserved. Developed by Eden Studios. ATARI is a registered trademark of Atari Interactive Inc., a wholly owned subsidiary of Infogrames Interactive Inc. V-Rally ® is a registered trademark of Infogrames Europe SA. Ford Trademarks used under license. ©CAPCOM CO LTD. 2002,2003 ALL RIGHTS RESERVED. ©2003 HUDSON SOFT ©2003 HUDSON SOFT ©2003 Douglas E. Smith LODE RUNNER is a trademark of Douglas E. Smish registered in the U.S. and other countries.

いよいよ発売!

ニンテンドー ゲームキューブ

アクション	7月11日発売	バンダイ	GBAケーブル対応 / モデムアダプタ対応 / ブロードバンドアダプタ対応 / 使用ブロック数・4
コミカル	価格6800円	プレイ人数・1～4	CERO全年齢対象

ケロケロキング DX デラックス

台に乗ったカエルをハンマーで飛ばし、ゴールであるカップにカエルインさせるというユニークなスポーツゲーム。さまざまな仕掛けを利用して高得点を目指すのだ!

⬆バブルを割ったり仕掛けを利用したほうが得点が高くなるぞ!

⬅フィールドには危険も。あぁっ、巨大ヘビに食べられちゃうっ!

いよいよ発売!

ニンテンドー ゲームキューブ

アクション	7月17日発売	バンプレスト	GBAケーブル対応 / モデムアダプタ対応 / ブロードバンドアダプタ対応 / 使用ブロック数・2～85
レース・特撮	価格6800円	プレイ人数・1～4	CERO全年齢対象

チャリンコヒーロー CHARINKO HERO

ウルトラマンや仮面ライダーの新旧ヒーローたちが三輪車に乗って競走するコミカルなレースゲーム。画面分割による4人対戦も可能なので、みんなでワイワイ盛り上がっちゃおう!

⬆必殺技やアイテムを駆使して相手をジャマしながらトップを目指すのだ!

⬅ウルトラマンや仮面ライダーたちが大活躍!

いよいよ発売!

ニンテンドー ゲームキューブ

アクション	7月18日発売	エポック社	GBAケーブル対応 / モデムアダプタ対応 / ブロードバンドアダプタ対応 / 使用ブロック数・2
コミック・アニメ	価格6800円	プレイ人数・1～4	—

ドラえもん みんなで遊ぼう! ミニドランド

⬅みんなで協力してボスを倒そう。なかなか強いぞ!

おなじみドラえもんたちが未来のテーマパークで大活躍するアクションゲーム。みんなで協力して敵を倒しながらゴールを目指すのだ!

⬅トロッコに乗って迫り来る岩や敵を倒すステージもあるのだ。

いよいよ発売!

ニンテンドー ゲームキューブ

アドベンチャー	7月31日発売	アスミック・エース エンタテインメント	GBAケーブル対応 / モデムアダプタ対応 / ブロードバンドアダプタ対応 / 使用ブロック数・4
コミック・アニメ	価格6800円	プレイ人数・1	CERO全年齢対象

ルパン三世 海に消えた秘宝 LOST TREASURE UNDER THE SEA

⬅オリジナルキャラクターもたくさん登場するぞ。

人気アニメ『ルパン三世』がアドベンチャーゲームになった!! オリジナルキャラクターのテオとなって、ルパンたちと話をしたり謎を解決したりしながらゲームを進めていこう!

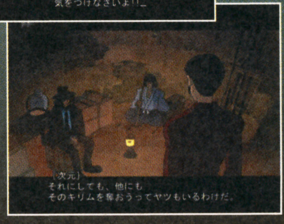

⬅豪華声優陣によるフルボイス仕様。しゃべりまくり。

いよいよ発売!

ニンテンドー ゲームキューブ

パーティーゲーム	7月31日発売	ハドソン	GBAケーブル対応 / モデムアダプタ対応 / ブロードバンドアダプタ対応 / 使用ブロック数・5
コミカル	価格5980円	プレイ人数・1～4	CERO全年齢対象

BOMBERMAN LAND 2 ゲーム史上最大のテーマパーク

⬅アドバンスを繋いでニュー画面で特別付録を選択だ!

⬆15パズル、カードゲーム、だるまおとしなど、10種類のゲームがアドバンスにダウンロードできる! スゴイ!

今月はゲームキューブ版ならではの要素を紹介。GBAケーブルを使ってアドバンスと接続することによって、10種類の付録ゲームを遊ぶことができるのだ。こりゃやるしかないね!

いよいよ発売!

ニンテンドー ゲームキューブ

テーブルゲーム	7月31日発売	トミー	GBAケーブル対応 / モデムアダプタ対応 / ブロードバンドアダプタ対応 / 使用ブロック数・7
ボードゲーム	価格6800円	プレイ人数・1～4	CERO全年齢対象

MONOPOLY めざせっ!! 大富豪人生!!

⬅運が左右するミニゲームは使いどころに注意しよう。

⬆家をたくさん建てて、ほかの人が家を建てられないようにするのが序盤のコツ。

全世界に愛好者を持つ人気ボードゲーム『モノポリー』がゲームキューブに登場! 世界オフィシャルルールはもちろん、初心者向けのオリジナルルールのモードもあるぞ。

はみだしおたより

水ピンのメガネって超かっこいい!!(広島県・ケセラセラー)

●メガネだけかよ!

ⓒ2000,2003 kero / MEDIA FACTORY ⓒBANDAI 2003 ⓒ石森プロ・東映 ⓒ石森プロ・テレビ朝日・ADK・東映 ⓒ円谷プロ ⓒ円谷プロ・毎日放送 ⓒBANPRESTO 2003 ⓒ藤子プロ・小学館・テレビ朝日 ⓒ2003 EPOCH CO.,LTD. ⓒモンキーパンチ / TMS・NTV ⓒ2003 Asmik Ace Entertainment Inc. ⓒ2003 HUDSON SOFT ⓒ2003 TOMY MONOPOLY ⓒ2003 HASBRO Inc.HASBRO and its logo and MONOPOLY are trademarks of Hasbro and are used with permission All rights reserved.Licensing ⓒ2003 Infogrames Interactive,Inc.All rightsreserved. Infogrames and the Infogrames logo are trademarks or egistered trademarks of Infogrames Entertainment S.A.ALL other trademaeks or registered trademarks are the property of their respective owners. ⓒ2003 Hasbro Inc. All rights reserved. Licensing by Hasbro Consumer Products.

『伝説のスタフィー2』の記事をもっともっと増やしてください。(愛媛県・アメ玉)
●というわけで、今月の新作スクープは全部『伝説のスタフィー2』の記事なのです。……んなわけない。

続報! ゲームボーイ アドバンス

アクション	9月5日発売予定	任天堂	バックアップ機能つき	容量・未定
冒険・ファンタジー	価格4800円	プレイ人数・1	通信ケーブル対応	1カートリッジプレイ対応
			GBAケーブル対応	CERO全年齢対象

伝説のスタフィー2

テンカイの王子様スタフィーが活躍する『伝説のスタフィー』。9月に発売される続編では痛快なマリンアクションはもちろん、さまざまな新要素が追加されて、さらに楽しめるものとなっているぞ。

今回のおはなし　こりないオーグラーがママスタを誘拐!

前作でスタフィーとの戦いに敗れたオーグラは、暗いツボの中に閉じこめられてしまった。心を入れ替えるはずのないオーグラは、子分のプチオーグラたちを使って見事脱出に成功する。そして大胆にもテンカイのお城にしのびこみ、ママスタをさらってしまった。

ママスタさらわれる!

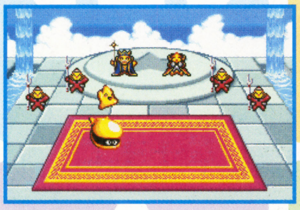

⬆故郷であるテンカイのお城でスタフィーは幸せな日々を送っていた。

⬆オーグラはプチオーグラたちに嵐を起こさせてツボから脱出する。

⬅⬆オーグラのあとを必死に追いかけるスタフィーだったが、誤って海へと転落!

新アクション　痛快なマリンアクションも健在

『伝説のスタフィー』の魅力といえば、画面狭しと動きまわるコミカルなスタフィーのアクション。続編となる本作ではさまざまな新アクションが加わり、おもしろさもパワーアップしているのだ。

しゃがみすべり

⬆走った勢いで、狭い場所をくぐりぬけるすべり技。

だぶるじゃんぷ

⬆ジャンプ中にもう一度ボタンを押し、ジャンプすれば高いところも楽勝だぞ。

⬇前作の必殺技すぴんあたっくの強化版がりゅうせいあたっくだ。体当たり攻撃で敵を粉砕!

りゅうせいあたっく

スタフィーの仲間たち　おなじみのキャラクターが登場

箱入り王子さまのスタフィーにとって海の冒険は、まさに危険と隣り合わせ。そんなとき頼りになるのが、キョロスケを始めとしたお助けキャラクターたちなのだ。仲間とともに危険をのりきりママスタを助け出そう。

パパスタ&ママスタ

⬆愛するスタフィーを、厳しくも優しく見守るパパスタとママスタ。

キョロスケ

⬆口はちょっと悪いけど、スタフィーの親友であり仲間でもあるぞ。

マーメイド

⬆傷ついたスタフィーを癒してくれる女の子。

ロブじい

⬆海の長老であるロブじいはよき協力者だ。

©2003 Nintendo/TOSE

オーグラと仲間たち

新たなる強敵が続々と登場

オーグラ

➡打倒スタフィーの野望に燃えるオーグラ。

スタフィーを待ち受けるオーグラ。その忠実なしもべであるプチオーグラたちは、さまざまな刺客を引き連れて、つぎつぎとスタフィーの前に立ちはだかる。スタフィーの得意技すぴんあたっくを駆使してこれらの強敵を打ち倒そう！

⬆プチオーグラ2号操るペキンダックが、うなりをあげ襲いかかる！

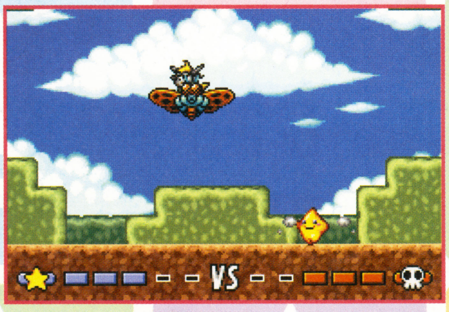

⬅プチオーグラ3号を背にしたキレモスの武器は、毒のりんぷんなのだ。

⬅プチオーグラ1号のモテないハマグリの相棒は、前作でも登場したボンボーン。

➡プチオーグラ4号は変身能力を使って、スタフィーに戦いを挑む。彼の芸術的な姿に思わず圧倒されそう？

ラブリーさんのお店

アイテムを手に入れて危機を乗りきるのだ

ラブリー

⬆海のビッグママ、ラブリーはスタフィーにとって心のオアシス？……かも。

迫りくる強敵たちを倒すにはかなりの苦戦を強いられそう。前作登場したラブリーさんが、今作ではアイテムショップを開店するらしいので有効活用しよう。

⬅豊富な品ぞろえが自慢のお店。ひやかしは厳禁だ。

きせかえスタフィーも楽しめるぞ!!

バレリーナのふく

⬆わんぱくなスタフィーが、なんとプリマドンナに大変身！

はなメガネ

⬅パーティーの定番といえばはなメガネだよね？

モヒカンヅラ

➡カツラやぼうしのラインアップも充実。

はっぴ

⬅イキなはっぴ姿に女性ファンはとりこ？

ミニゲームも盛りだくさん

冒険の合間に発生するミニゲームも、本作の魅力のひとつ。現時点で判明しているのはこれから紹介する3つのミニゲームだ。楽しみながらクリアーして、しんじゅをたくさん手に入れよう！

⬅つぎつぎに降ってくるたくさんの爆弾をよける"ふれふれボンバー"。

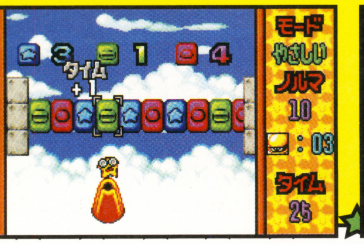

➡制限時間内に岩の色を合わせる"おいろあわせ"。

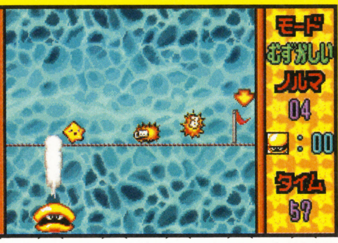

⬅スリルが満点の"ドキドキつなわたり"。

スタフィーの冒険はまだまだ続く!

はみだしおたより

カービィを私にください。（広島県・スーサン）

●付録のカービィのビーチボールで我慢してください！ 我慢してくれたら本物のカービィをあげます！（ウソ）

はみだしおたより
勉強してるときに「勉強しなさい！」って言ってくる親ってけっこういますよね？　え、ウチだけ……？（神奈川県・ベスパM）
●ちゃんとやってるのにそんなこと言われたらやる気なくなっちゃうよねぇ。

続報！ ゲームボーイ アドバンス

アクション・RPG	8月29日発売予定	スクウェア・エニックス	バックアップ機能つき	容量・未定
冒険・ファンタジー	価格5800円	プレイ人数・1～2	通信ケーブル対応	本体同梱版・18300円
			GBAケーブル対応	—

ストーリーのカギとなる人物＆戦闘システムを大公開!!

新約 聖剣伝説
しんやく せいけんでんせつ

話題騒然の『新約 聖剣伝説』。今月はストーリーの要となるキャラクターの紹介と、レベルアップや魔法に関する戦闘システムを紹介していこう。

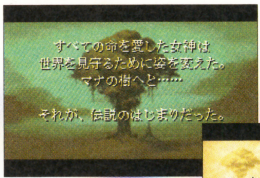

⬆オープニングの一幕。神の力が宿るマナの樹が、ストーリーに大きく影響をもたらすことになる。

⬇マナの力で世界を支配していた皇帝ヴァンドールを聖剣の力で打ち倒したのがジェマの三騎士だ。

ジェマの三騎士と大賢者シーバの過去とは!?

ジェマの三騎士
唯一の生き残り!?
ボガード

大賢者シーバに導かれて聖剣を捜し出し、悪の皇帝を倒したのが聖剣の騎士“ジェマ”、魔が歌の詩人“グランス”、マナの剣士“ボガード”の3人。通称ジェマの三騎士だ。ヒロインはボガードとともに旅をしているぞ。

⬆ボガードは、ヒロインを守るために身を隠していたが、ともに旅立つことに。

⬇前皇帝を倒した英雄だけあって、シャドウナイトとも因縁があるようだ。

三騎士のひとり グランス

⬆グランスは現在行方知れずだが、ヒーローの父親と交流があったのだ。

➡ジェマはもはや伝説の人といった感じ。

三騎士の師 大賢者シーバ

⬆前皇帝の友だったが、彼を止めるべく三騎士を育てる。

聖剣を求めて旅する主人公たちの前に現れる謎の人物！

ジェマの三騎士の影響もあってか、世界を救うために聖剣を求めて旅をするヒーローとヒロイン。そんな彼らの前に立ちふさがるふたりを紹介しよう。

シャドウナイトとの関係は!?

⬆ふたりは聖剣やマナの一族に関しても詳しく、シャドウナイトとも縁が深いらしい謎の人物なのだ。

イザベラ

主人公たちが聖剣を求めてとある館に立ち寄った際に出会う謎の女性。ヒロインは、偶然彼女の日記を見てしまうことになるが、そこには20年もまえのことが記されていた。どうやらふつうの人間ではないらしいが……。

⬆これは20年もまえのことらしい。ジェマの三騎士とも面識がある!?

⬇この口ぶりからすると、彼女は人間ではないらしい。正体はいったい!?

ジュリアス

シャドウナイトの側におり、剣士でもあり魔導師でもある男。ヴァンドール皇帝の血を引いているとの噂もあり、シャドウナイトとも対等の口を聞くのだ。

シャドウナイトとも対等の身分!?

⬆シャドウナイトに意見することもある。やはり身分は相当高いようだ。

©2003 SQUARE ENIX CO.,LTD.All Rights Reserved. Developed by BROWNIE BROWN

いろいろなタイプにレベルアップ!

主人公がレベルアップすると、5種類のジョブタイプの中から好きなタイプを選び、それに応じた能力が上昇するようになっているぞ。各タイプは右の一覧に示したとおり。これによって、自分好みの個性溢れるキャラクターを育てることができるのだ。

レベルアップしたぞ!

⬆レベルアップすると、リングコマンドにレベルアップコマンドが表示される。

5種類の中からタイプを選択

⬆レベルアップコマンドを選択すると、5つの中からジョブタイプを選ぶことになる。

戦士タイプを選択

⬆各タイプによって成長する能力が異なる。バランスよく育てるなら戦士タイプだ!

称号がつくとボーナス!

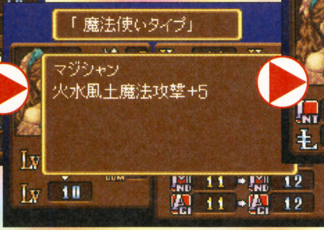

⬇称号がつくと、このようなボーナス要素がステータスに加わることもある。

⬆成長してある一定の条件を満たすと称号がつく仕組みなのだ。

⬆キャラクターの顔グラフィックの上に表示されているのが称号なのだ!

レベルアップ時の5つのタイプ

戦士	攻撃、防御などすべてにおいてバランスがいい物理攻撃タイプ
モンク	HPが豊富で攻撃力は高いが、防御は低い
魔法使い	魔法攻撃、魔法防御などがバランスよく育ち、HPもそれなりに増える
賢者	魔法防御に長け、MPも豊富だがHPはほとんど成長しない
シーフ	HPもそこそこで、MPもそれなりに成長。攻撃命中率と回避率も高い

精霊を操って魔法を使う

使用する精霊をリングコマンドで選び、ボタンを押すことで魔法を使うことができる。なお、魔法には攻撃と補助の効果があり、ボタンを押す長さによって効果が変わるのだ。

精霊ルナを使って攻撃!

⬆これは精霊ルナを呼び出して使った攻撃魔法。精霊が直接攻撃を仕掛けるのだ!

ヒールライトで回復!

⬆これは精霊ウィプスの補助魔法、ヒールライト。HPを回復させる効果がある。

七賢者を召還して攻撃!

このゲームでの召還魔法は七賢者と呼ばれ、その入手法や効果などは謎とされている。ただ、それぞれに属性があり、それに応じた個性的な効果を発揮するということだけはわかっている。

召還魔法・オールボン

⬆オールボンは、風の力を操ることができる召還魔法。真空の刃で敵を攻撃する。

召還魔法・ポキール

⬅ポキールは炎を自在に操れる召還魔法。

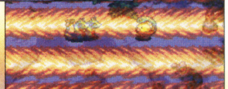

➡炎で画面上の敵を焼き尽くすのだ!!

ポポイの落書き帳でモンスターをチェック!

ポポイの落書き帳は、冒険に役立つ多機能アイテム。その機能のひとつ、モンスター図鑑は、落書き帳を入手してから倒したモンスターの詳細がわかるというもの。これを使えばモンスターの能力や弱点を閲覧できるのだ。

⬇流浪の旅商人ニキータから無理矢理売りつけられるポポイの落書き帳。だが、とても便利なものだ。

戦ったモンスターはチェックされる!

⬆落書き帳を入手してからモンスターを倒す。

⬇➡倒したモンスターの能力、有効な攻撃、倒した数などがわかるぞ。

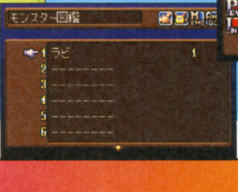

はみだしおたより

石油はあと50年でなくなるそうです。○○先生はヅラだそうです。(大分県・たつじん)

●沖縄には「結核は石油を飲むと治る」という言い伝えがあるそうです。試したくねー。

ファミコンの『バギー・ポッパー』は名作です。(青森県・大福)
●クルマがジャンプするヤツだよね。敵を弾き飛ばしたり踏みつぶしたりするの。これのゲーセン版の『バーニンラバー』はよく遊んだなあ。

第1報! ゲームボーイ アドバンス

アクションRPG	12月発売予定	カプコン	バックアップ機能つき	容量・未定
冒険・SF	価格未定	プレイ人数・1～2	通信ケーブル対応	1カートリッジプレイ対応
			GBAケーブル対応	CERO対象年齢・未定

あの『ロックマン エグゼ』の新作が早くも発売決定!

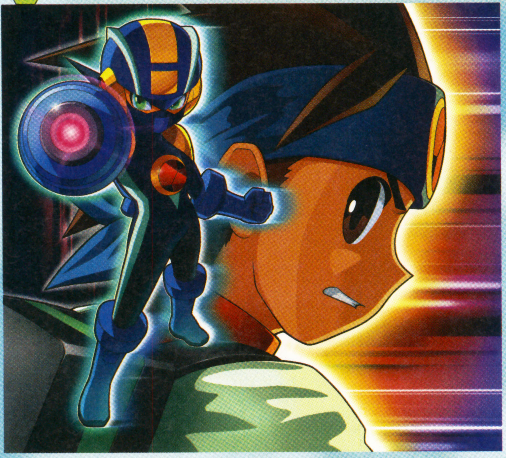

バトルネットワーク ロックマン エグゼ4(仮題)

大人気のアクションRPG『ロックマン エグゼ』の最新作がいよいよお目見え! ネットワークが発達した近未来で、主人公の光熱斗がネットナビのロックマンとともにさまざまな事件を解決していくのだ!!

現実世界で熱斗が活躍

←熱斗はPETという電子端末の中に存在するロックマンといつもいっしょだ。

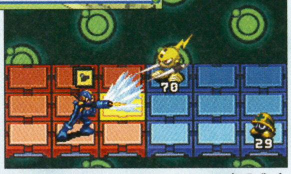

➡電脳世界で発生するウイルス。それらをロックマンがデリートしていくのだ。

電脳世界でロックマンが活躍

リニューアルされたグラフィックを見よ!

今回公開された画面を見ると、これまでシリーズを通していっしょだったキャラクターの顔が新たに描き起こされていたり、表示される文字のサイズが大きくなって見やすくなったりと、画面がリニューアルされていることにファンなら気づいたことだろう。詳しいゲームシステムやストーリーはまだ不明だが、この画面写真を見るだけでも『エグゼ4』がこれまでのシリーズより、さらにパワーアップしていることがわかってもらえるよね。

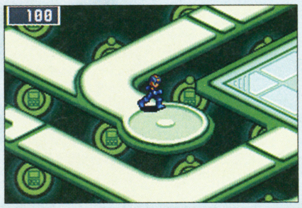

←電脳世界も雰囲気が違う!? ロックマンのグラフィックも変化しているね。

キャラクターの顔も一新!

➡前作と顔グラフィックが変化したやいと。お金持ちのお嬢様なのだ。

⬆熱斗の友だちのデカオ。前作よりも渋めのグラフィックになったかな? しかも背景は秋原町っぽいけど明らかにこれまでのデカオの家とは違うし、建て替えしたの!?

新ウイルスも登場!!

⬆まだ名前もわからない、ヒツジのようなウイルスが登場! 突進攻撃をしてきたぞ!

⬇ロックマンのメイン武器、ロックバスターで反撃したら毛がなくなった! 毛はバリアー代わりなのかな!?

地下鉄もリニューアル!

町と町との移動は地下鉄を使って行うが、これまでは文字で書かれた駅名を選択して各駅へ移動するものだった。しかし、今作では路線図が表示されるようになったのだ! これによって各駅の位置関係がわかり、より地下鉄気分が味わえるようになったぞ。ひょっとして路線もいっぱいある!?

目的地を選んで出発だ!

⬆色分けされた路線が気になる。中央の紫色は環状線だろう。停車駅はどうなっているのかな!?

©CAPCOM CO.,LTD.2003 ALL RIGHTS RESERVED.

序盤のストーリーをちょっとだけ公開！

今回の画面写真は、基本的にゲーム序盤のものだ。その中でストーリー展開にかかわるものをまとめて掲載する。今作では『エグゼ1』を思い出させるかのように、熱斗の家のレンジにウイルスが侵入するらしいぞ。また、いつも研究所に閉じこもりっきりの熱斗のパパが熱斗と買い物に行く話もあるようだ。

熱斗の部屋もオトナっぽくなった!?

⬆熱斗の部屋も雰囲気が変わった。小学6年生になってちょっぴりオトナになったのかな。

パパがいるぞ！

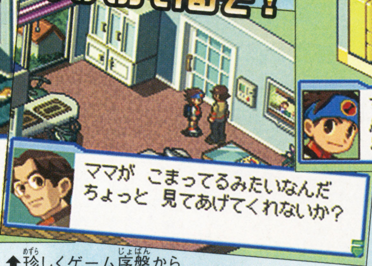

⬆珍しくゲーム序盤から家にパパがいる。この人はふだん家で何をしているのだろうか？

ママ、どうかしたの!?

⬆ママが困っているというのは、どうやらレンジの調子が悪いことのようだ。プラグインしてみよう。

レンジの中にウイルス出現！

⬆レンジにプラグインしてみたらウイルスがいた！ 倒してしまえ。

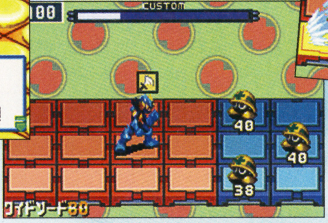

⬇メットールが3体出現！ エリアスチールを使って、ワイドソードで2体同時撃破かな？

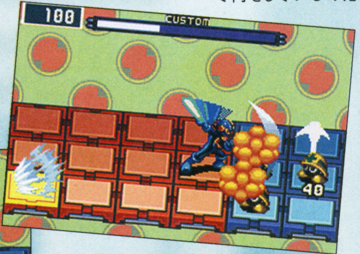

⬆2体同時破壊成功。前作ではチップ入手率がアップしたが今作では!?

電脳世界を探索！

⬅レンジを探索するついでに、アキハラエリアも見て回っているようだ。

メイル&やいとも電気街でお買い物!?

⬅電脳世界でのキャンペーンにひと足遅かったようだ。

⬆パパと離れて電気街をひとりで探索する熱斗。そこで偶然同級生のメイルとやいとに遭遇。このふたりはなにかのイベント目当てでナビとともに電気街へやってきたらしい。熱斗も参加してみたら？

➡メイルのナビ、ロールとやいとのナビ、グライドもいっしょなのだ。

ナビも勢揃い！

パパと電気街へお買い物！

⬇電気街へ到着！ 何を買いにきたのだろう？ 何かマニアックなものに違いない！

⬆親子揃ってお買い物。ふだんは科学省で忙しく働いているパパが、わざわざ休日になにを買いにいくの？

怪しいナビが登場！ 新たな敵との戦いが始まる！

やいとのナビ、グライドとデカオのナビ、ガッツマンが謎のナビに倒された！ コウモリ型のこのナビは、どうやら熱斗たちの前に立ちはだかる新たな敵と関係しているらしい。さらにこのナビはロールをさらって逃走したようだ。助けにいくのだ、ロックマン!!

コイツが新ナビだ!!

⬅⬆コウモリのようなナビ。しゃべりかたが怪しい感じ。

ロールを助けに行くぞ！

⬇グライドとガッツマンがやられて、ロールがさらわれてしまった！ 助けにいかなくては!!

はみだしおたより
返事が書きやすいのをはみだしに載せているんですか？（宮城県・マリオ丸かじり）●ギクッ！

続報！ ゲームボーイ アドバンス

アクション	8月1日発売予定	ポケモン	バックアップ機能つき	容量・64メガ
ピンボール	価格4800円	プレイ人数・1	通信ケーブル対応	1カートリッジプレイ対応
			GBAケーブル対応	CERO全年齢対象

仕掛けたっぷりのピンボール台からポケモンをゲット

ポケモンピンボール Pokémon Pinball ルビー&サファイア

ゲームボーイで大ヒットした『ポケモンピンボール』の最新作！　さまざまなピンボールの仕掛けを駆使して『ポケットモンスター ルビー・サファイア』に登場するポケモンをゲットしていくぞ。目指せ、ポケモンずかんコンプリート！

←演出も大きくパワーアップ。画面全体が大きく動きまわるぞ。

2色のピンボール台は色ごとに出現するポケモンが変化

本作では、2種類のピンボール台にホウエン地方の201種類のポケモンが登場するぞ。『ポケットモンスター ルビー』に登場するモンスターはルビー台、そして『サファイア』のモンスターはサファイア台でないと、それぞれゲットできないのだ。

←ピカチュウやゴクリン、マクノシタが台を盛り上げてくれるぞ。

合計201種類

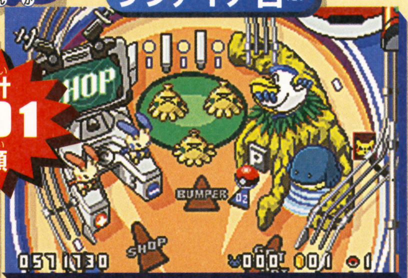

←ルビー台に出現しないポケモンを狙うときはサファイア台へ。

基本の4モードを使いこなしてポケモンゲット！

プレイ中に一定の条件を満たすと発動する4つのモード。発動条件と内容を確認して、効率よくポケモンをゲットしよう。

GETモード

ポケモンを捕まえるいちばん基本的なモードだ。"GETライト"を点灯させて、ルビー台ならサメハダー、サファイア台ならホエルコにボールを入れると発動するぞ。

GETの文字を点灯させせよう

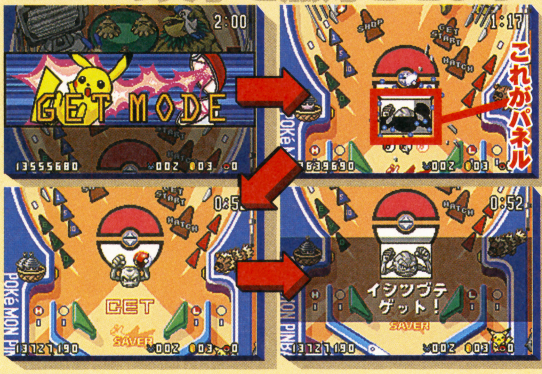

←まずはGETモードを発動させよう！

←中央のパネルにボールを当てて……。

←現れたポケモンに3回ボールを当てる。

←2分以内に終えればポケモンゲットだ。

EGGモード

台の上に置かれたタマゴをかえして、誕生したポケモンをゲットする新モードだ。歩きだしたポケモンにボールを2回当てることができれば、そのままゲットできるぞ。

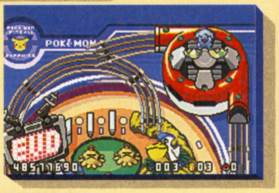

←タマゴからゴマゾウが誕生したぞ。

←2回ボールを当ててゲットするのだ。

EVOモード

いままでにゲットしたポケモンを進化させることができるモードだ。進化したポケモンは自動的にポケモンずかんへ登録されるので、うまくいったら確認してみよう。

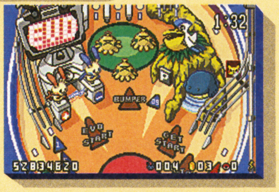

←3つの進化アイテムを集めるのだ。

←時間内に成功すれば、めでたくゲット。

MOVEモード

ポケモンを捜すエリアを移動するモード。ずっと同じエリアにいても見つかるポケモンの種類は決まっているので、MOVEモードでどんどんポケモンを捜そう。

↑同じエリアにばかりいても、新しいポケモンを見つけることはできないぞ。

↓中央のパネルが変化してMOVEモード終了。新しいポケモンに出会えるかも。

ボーナス台はハイスコアのチャンス

それぞれの台で決まった条件を満たすと、ボーナス台へと行くことができるぞ。ゲームオーバーにはならないので、できるだけたくさんの点数を稼ぎたいね。

↑ボーナス台のひとつ"カクレオン台"をクリアーしてボーナス得点をゲット。

はみだしおたより

そのとき、男たちは立ち上がった。つづく……。（福島県・XXX）

●ただ単にコンビニに行くだけだったり。

©2003 Pokémon. ©1995-2003 Nintendo/Creatures Inc./GAME FREAK inc. Developed by Jupiter Corp.
Pokemon・ポケモン・ポケモンピンボールは任天堂・クリーチャーズ・ゲームフリークの登録商標です。

続報! ゲームボーイ アドバンス

アドベンチャー	8月8日発売予定	ロケットカンパニー	バックアップ機能つき	容量・64メガ
コミュニケーション	価格4800円	プレイ人数・1～2	通信ケーブル対応	1カートリッジプレイ対応
			GBAケーブル対応	CERO全年齢対象

動物いっぱい"チョビぐるランド"。ステキな出会いが待っている!

どうぶつ島のチョビぐるみ

どうぶつ島の住人"チョビぐるみ"のひとりになって、動物ライフを楽しむアドベンチャーゲームだ。たくさんのチョビぐるみたちと仲よくなって、"チョビぐるランド"を友だちでいっぱいにしよう。

⬅チョビぐるみたちと親しくなることで物語は進んでいくぞ。

どうぶつ島の住民になって、たくさんの"チョビぐるみ"と友だちになろう!

チョビぐるランドはキュートタウンとスイートタウン、ビートタウンとアートタウンという4つの街と、主人公の住むまじかるパークでできている。オシャレやお菓子作り、ダンスの練習などをしながら、友だちを増やしていくのだ。友だちになると友情の証として、写真を撮影することができるぞ。

⬆"きのこメゾン"ではまったく新しいキャラクターを登録することもできるのだ。

⬆買い物やオシャレも楽しみかたのひとつ。出かけるたびにお気に入りの服に着替えよう。

ストーリーの流れ

どうぶつ島にあるボロボロのコンサートホール。そこに島中のみんなを集めてコンサートを開催するのが目的だ。開催までにどれだけの友だちを作れたかでエンディングが変化するぞ。

⬅流浪のバイオリニスト。旅が好きらしいので、家にいるときに会おう。

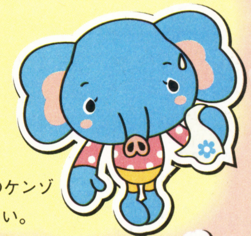

➡体が大きいわりに臆病者のケンゾウ。彼の悩みを聞いてあげたい。

チョビぐるみとのイベントをチェック

チョビぐるみの家を訪ねていくと、いろいろな頼みごとをされることがあるぞ。無事にチョビぐるみの願いをかなえてあげれば、チョビぐるみの写った記念写真が手に入るのだ。

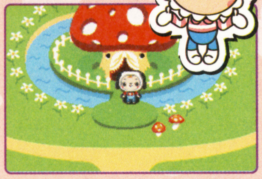

➡最初は出会いから。行動あるのみだぞ。

⬅住民たちを訪ねるとイベント発生。

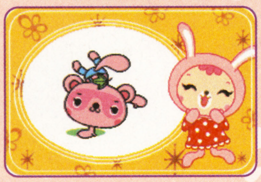

⬅仲よくなって記念写真を撮影しよう。

空き家があれば引っ越しもできるのだ

どうぶつ島にある空き家には、新しくチョビぐるみを住まわせることもできるぞ。もちろん、引っ越した先では、新しいイベントが発生するのだ。

⬆住まわせたチョビぐるみのところに遊びに行くと、イベントが発生するぞ。

⬅誰も住んでいない空き家を発見。ここにチョビぐるみを住まわせてあげよう。

動物たちとの交流で、いろいろな変化が生まれるぞ

物語が進むと主人公も成長するぞ

とあるイベントが終了すると、主人公の体が光りはじめる。ベビーからキッズへ、ちょっと大人に成長するのだ。

⬅成長後の姿はプレイヤーごとに違う。

⬅急に光り出す主人公の体。ベビーからキッズへ成長するときがきたのだ。

新しいキャラクターを登録してみよう

本作に搭載されている手帳機能の中にあるアドレス帳データから、新しいチョビぐるみを呼び出すことができるぞ。自分や家族はもちろん、友だちや有名人の名前や誕生日を登録して、チョビぐるランドへ招待しよう。新しいキャラクターとして、別のイベントを楽しむことができるようになるぞ。

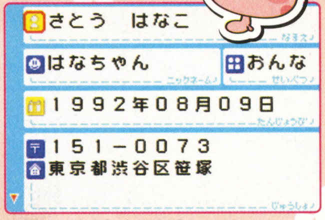

⬆データの入力を完了!　これでチョビぐるランドに新しい住民が誕生するぞ。

©2003 ロケットカンパニー ©ヨシヤス/マルチーズ

はみだしおたより

懸賞にあたるコツって何?（埼玉県・須賀健太郎）

●氏名、住所などをキチンと書くこと。当たりまえだと思うかも知れないけれど、意外と書けてない人が多いのだ。

はみだしおたより

ドリフト最高!!(神奈川県・謎のとうふ店)
●えっ、あのとうふ屋の方ですかっ!? てっきり群馬の人だと思ってたもんで……。

続報! ゲームボーイ アドバンス

シミュレーション	8月8日発売予定	カプコン	バックアップ機能つき	容量・64メガ
カードプログラミングバトル	価格4800円	プレイ人数・1～2	通信ケーブル対応	1カートリッジプレイ対応
			GBAケーブル対応	CERO全年齢対象

ロックマン エグゼ バトルチップGP グランプリ

バトルの組み合わせは無限大!

人気アクションゲームの『ロックマン エグゼ』がカードバトルになって登場! プログラムデッキにカードチップをセットするセミオートバトルで、バトルチップGPの頂点を目指そう。

➡シリーズでおなじみのロックマンが活躍するぞ。

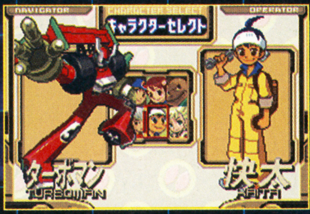

⬅新キャラも多数登場。ロックマン以外のキャラクターも使えるぞ。

⬅バトル中にナビをサポートすることができるぞ。

バトルチップを組みこんでプログラムするのだ!

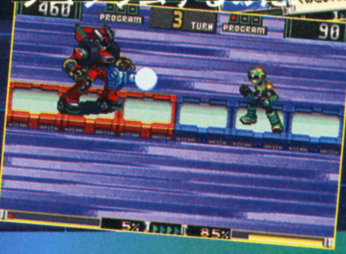
⬆うまくスロットインに成功すれば、バトルは有利になるのだ!

続報! ゲームボーイ アドバンス

RPG	8月1日発売予定	ナムコ	バックアップ機能つき	容量・64メガ
冒険・ファンタジー	価格4800円	プレイ人数・1	通信ケーブル対応	1カートリッジプレイ対応
			GBAケーブル対応	CERO全年齢対象

TALES OF PHANTASIA テイルズ オブ ファンタジア

伝説はここから始まった!『テイルズ オブ』シリーズ第1作、アドバンスで復活!

'95年にスーパーファミコンで発売されて好評を博した『テイルズ オブ』シリーズ第1作がアドバンスに復活! 美しいグラフィック、登場キャラクターへの豪華声優陣の起用なども見事に再現。アクションゲームの要素を取り入れた戦闘システム"リニアモーションバトル"が、画面狭しとくり広げられるのだ。

⬅名作RPGがアドバンスでよみがえる!

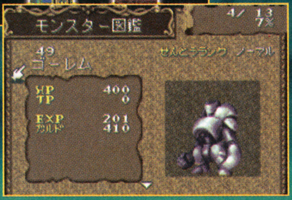

➡敵を倒してモンスター図鑑をコンプリートを目指そう。

戦闘システム"リニアモーションバトル"が熱い!

⬅バトルになるとアクションシーンが展開! 特技をうまく使いこなそう。

➡豪華声優陣による音声つきなので、思わずバトルにも気合が入っちゃう!!

続報! ゲームボーイ アドバンス

シミュレーション・RPG	8月8日発売予定	バンプレスト	バックアップ機能つき	容量・64メガ
ロボット	価格5800円	プレイ人数・1	通信ケーブル対応	1カートリッジプレイ対応
			GBAケーブル対応	CERO全年齢対象

スーパーロボット大戦D

新システム搭載でますますバトルの幅が広がる『スーパーロボット大戦D』。"THE ビッグオー"や"マクロス7"など新キャラクターも多数参戦するぞ。

⬅コンボシステムで連続攻撃が可能になったぞ。

➡新規参入の"THE ビッグオー"は大迫力だ。

第1報! ゲームボーイ アドバンス

アクション	秋発売予定	コナミ	バックアップ機能つき	容量・128メガ
音楽	価格4980円	プレイ人数・1～3	通信ケーブル対応	1カートリッジプレイ対応
			GBAケーブル対応	CERO対象年齢・未定

マーメイドメロディー ぴちぴちピッチ Pichi Pichi Pitch

コミックやアニメで大人気の『ぴちぴちピッチ』がリズムアクションゲームになった! ふたりや3人で遊べば、みんなでいっしょにコンビネーションプレイが楽しめるぞ。

⬆タイミングを合わせてコマンドを入力。収録曲もたくさんだぞ!

⬅コンビネーションプレイで盛り上がろう!

© CAPCOM CO.,LTD.2003 ALL RIGHTS RESERVED. © 藤島康介 © 1994 1998 2003 NAMCO LTD © AIC © サンライズ © 創通エージェンシー・サンライズ © ダイナミック企画 © 東映 © 光プロダクション © ビックウエスト © BANPRESTO 2003 © 講談社・ウィーヴ・テレビ愛知/ぴちぴちピッチ製作委員会 © 2003 KONAMI & Konami Computer Entertainment Japan

いよいよ発売！

ゲームボーイ アドバンス

アクション	7月4日発売	ナムコ	バックアップ機能つき	容量・32メガ
コミカル	価格4800円	プレイ人数・1	通信ケーブル対応	1カートリッジプレイ対応
			GBAケーブル対応	CERO全年齢対象

ハチエモン
hachiemon

関西テレビの人気キャラクター ハチエモンがゲームになった

関西テレビの人気ステーションキャラクター、ハチエモンが大活躍するアクションゲーム。くちびるを使ったアクションを駆使して、制限時間内にゴールへたどり着こう。バカバカしいボスが登場したり、言葉を組み合わせるミニゲームが遊べたりとギャグ要素も満載だぞ！

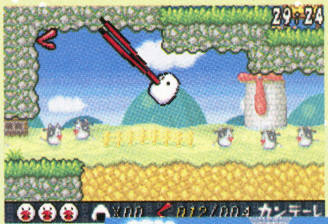
←ハチエモンのくちびるはかなり便利。こんな遠くの場所にも届くのだ。

➡怪しげなキャラクターもたくさん登場。ギャグ満載のゲームなのだ。

たこやきを食べてパワーアップだ!!

ハチエモンはタコヤキを食べると変身することができる。変身することでこれまで行けなかったエリアにも進めるのだ。

←変身できる姿は全部で11種類もあるぞ。

いよいよ発売！

ゲームボーイ アドバンス

RPG	7月24日発売予定	セガ	バックアップ機能つき	容量・128メガ
冒険・ファンタジー	価格5980円	プレイ人数1～4	通信ケーブル対応	1カートリッジプレイ対応
			GBAケーブル対応	CERO全年齢対象

SHINING SOUL II シャイニング・ソウルII

4人マルチプレイが可能だったRPG『シャイニング・ソウル』の続編。今作では格闘家や忍者など、新たな職業が追加されているぞ。育てたキャラクターを使って、友だちといっしょに冒険しよう！

どのキャラを使う？

←忍者やダークウイザード、ドラゴン戦士など、8種類の中から自分が育てたい職業を選ぼう。

➡お店で武器や防具を買うのだ。

←モンスターが出現。倒せるかな？

4人で遊べ

マルチプレイでは最大4人で同じダンジョンを探索できる。シャイン・フォースを駆使すれば、通常では行けない場所にも行けるようになるぞ。

➡4人で力を合わせて技を出すこともできるのだ。これなら強いモンスターも倒せる！

いよいよ発売！

ゲームボーイ アドバンス

アクション・RPG	7月17日発売	コナミ	バックアップ機能つき	容量・128メガ
ホラー	価格4980円	プレイ人数・1～4	通信ケーブル対応	本体同梱版・16800円
			太陽センサーつき	CERO全年齢対象

ボクらの太陽™
太陽アクションRPG

太陽光の力でヴァンパイアを倒すのだ!!

カートリッジについている太陽センサーで、太陽の光を感知させながら遊ぶという新しいタイプのアクションRPG。太陽の光をエネルギーにして攻撃する太陽銃を駆使し、父の仇である闇の住人たちを倒そう。ダンジョン内はさまざまな仕掛けがあるので、注意しながら進むのだ。

ジャンゴ
←このゲームの主人公。太陽銃"ガン・デル・ソル"の継承者にしてヴァンパイアハンター。父親の形見"深紅のマフラー"をまとっている。

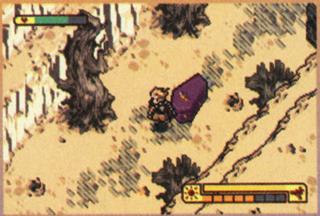
➡太陽の光を当てて、右下の太陽ゲージを上昇させろ。

⬆建物の中では天窓からの光で太陽銃をチャージ可能。

⬆⬅夜にプレイするとゲーム内も夜なのだ！

はみだしおたより

フラグって何？　フラグ立てって何？（大阪府・ビックマウス）

●新種の筋肉トレーニングです、というのは冗談。ゲームを進めるための条件を満たすことを「フラグを立てる」と言います。

© 関西テレビ放送　©（株）ナムコ　©SEGA CORPORATION,2003　©2003 Konami Computer Entertainment Japan

はみだしおたより

僕には好きな人がいます。でも最近その人はK君と仲よくしています。どうしたらいいですか？（愛媛県・ニンテンマン）

●「好きです」と告白。それしかないね。いや、K君にじゃなくて。

第1報! ゲームボーイ アドバンス

アドベンチャー	9月18日発売予定	コナミ	バックアップ機能つき	容量・128メガ
コミック・アニメ	価格4980円	プレイ人数・1～4	通信ケーブル対応	1カートリッジプレイ対応
			GBAケーブル対応	CERO全年齢対象

探偵学園Q

名探偵はキミだ!

キミがあきらめたら事件は迷宮入りなんだ!

大人気の『探偵学園Q』が、ついにゲームボーイアドバンスに登場だ！ ゲームならではの"ヒラメキシステム"を使って、つぎつぎ起こる難事件を解決するのはキミ自身だ。原作コミックの雰囲気を再現するさまざまなシステムがうれしい。

授業はクイズ形式!

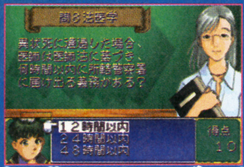

⬅講師たちから授業を受けるのだ。

新機軸! ヒラメキシステム!

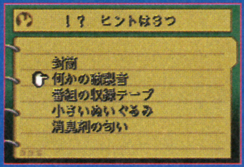

⬅ヒラメキはこの手帳に記録される。

⬆L＋Rボタンでヒラメキシステムが発動する!

名ゼリフがビシッとキマる!

⬅アニメと同じ声優さんが熱演なのだ!

⬅お気に入りのキャラクターを使えるぞ。

4人同時に推理バトルが可能!

続報! ゲームボーイ アドバンス

シミュレーション・アドベンチャー	9月12日発売予定	トミー	バックアップ機能つき	容量・64メガ
コミック・アニメ	価格4800円	プレイ人数・1～2	通信ケーブル対応	1カートリッジプレイ対応
			GBAケーブル対応	CERO対象年齢・未定

NARUTO -ナルト- 木ノ葉戦記

人気アニメ『NARUTOーナルトー』の魅力を思いっきり再現したアクションアドベンチャーゲーム。ストーリーをクリアーしたあとも通信対戦やミニゲームなど、お楽しみ要素が盛りだくさんなのだ。続報が待ち遠しいぜ!

今度のナルトはクリアー後も楽しいぞっ!!

通信対戦がアツイっ!!

⬆クリアー後は自分の好きなキャラクターを組み合わせて通信対戦が可能なのだ。

夢のスリーマンセルが実現っ!!

⬅ストーリー内では不可能な組み合わせも可能だ!

戦闘以外にもこんな任務もっ!!

⬅暗号を解読して扉の中の箱を開けろ!

ネコを捕まえるミッションっ?

⬅マダムしじみのネコは、いったいどいった?

第1報! ゲームボーイ アドバンス

アクション	9月発売予定	エム・ティー・オー	バックアップ機能つき	容量・32メガ
コミック・アニメ	価格4800円	プレイ人数・1	通信ケーブル対応	1カートリッジプレイ対応
			GBAケーブル対応	CERO対象年齢・未定

おじゃる丸

月光町 さんぽでおじゃる

おじゃる丸のアクションゲームが登場だゾ!

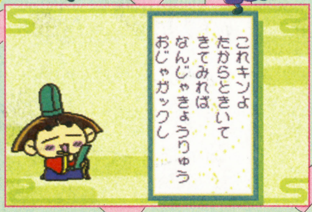

⬅ステージクリアー後にこんな歌を詠んでくれるよ。

テレビで大人気のおじゃる丸が、横スクロールアクションで登場だ！ おじゃる丸とカズマが、月光町をお散歩するのだ。気になるステージは全部で8つ。おじゃる丸の持っている"シャク"を使って、遠くに跳んだり、お邪魔キャラを追い払おう！

オニが山

⬆名前からするとやっぱりオニがいるのかなぁ？　ちょっぴり不安だけどガンバロー!

月夜が池

⬅町はずれの月夜が池。夜のステージかも。

マリーのアパート

⬅マリーさんアパートでは何が起こるかな?

ⓒ 天樹征丸・さとうふみや・講談社／TBS・ぴえろⓒ 2003 KONAMI & Konami Computer Entertainment Japan
ⓒ 犬丸りん・NHK・NEP21 ⓒ 2003 MTO Inc. ⓒ 岸本斉史　スコット／集英社・テレビ東京・ぴえろ ⓒ2003 TOMY

続報！ ゲームボーイ アドバンス

RPG	9月4日発売予定	コナミ	バックアップ機能つき
アニメ・コミック	価格4980円	プレイ人数・1	通信ケーブル対応
			GBAケーブル対応
			容量・128メガ
			1カートリッジプレイ対応
			CERO全年齢対象

ゲットバッカーズ 奪還屋 邪眼封印！

原作の主人公、蛮と銀次を中心にパーティを組み、数々の依頼をこなしていくミッションクリアー型のRPG。前作から大きく進化したバトルシステムに注目だ。

➡蛮の必殺技が炸裂っ！フルボイスで大迫力だぞ。

⬅合体技の詳細は不明だ。続報を待て！

続報！ ゲームボーイ アドバンス

カードゲーム	8月7日発売予定	タカラ	バックアップ機能つき
キャラクター	価格4800円	プレイ人数・1〜2	通信ケーブル対応
			GBAケーブル対応
			容量・64メガ
			1カートリッジプレイ対応
			CERO全年齢対象

DUEL MASTERS デュエル・マスターズ

日本でも人気急上昇中のカードゲーム『デュエル・マスターズ』の楽しさを完全シミュレートしたこのゲーム。なんと300種類を越えるカードが用意されているぞ！

⬅クールなカードデザインもバッチリ再現！

➡わかりやすい画面で初心者にも安心だぞ。

続報！ ゲームボーイ アドバンス

アドベンチャー	8月1日発売予定	デジタルキッズ	バックアップ機能つき
アニメ	価格5800円	プレイ人数・1	通信ケーブル対応
			GBAケーブル対応
			容量・64メガ
			1カートリッジプレイ対応
			—

幻想魔伝最遊記 〜叛逆の闘神太子〜

いよいよ発売が間近になった『幻想魔伝最遊記』。今月はアドベンチャーパートについて紹介。アドベンチャーパートは基本的にキャラクターを育てるのが目的。イベントでの選択肢やミニゲームの点数によって強さが決まるのだ。

⬅この選択がキミの運命を変える。よく考えて！

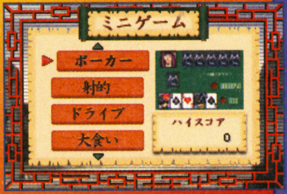

➡ミニゲームはキャラクターごとに4種類ずつだ！

第1報！ ゲームボーイ アドバンス

アドベンチャー	9月5日発売予定	マーベラスインタラクティブ	バックアップ機能つき
ファッション	価格4800円	プレイ人数・1〜2	通信ケーブル対応
			GBAケーブル対応
			容量・64メガ
			1カートリッジプレイ対応
			—

新きせかえ物語

遊びながらおしゃれになれる『新きせかえ物語』。魔法の国からやって来た主人公になって、ハラハラドキドキの生活を体験しよう！ もちろんコーディネイトもバッチリ楽しめるぞ！

⬆これって恋のライバルが出現？ こんなときあなたならど〜する？ ウフフ。

⬅自分のコーディネイトをお友だちに送れる。

いよいよ発売！ ゲームボーイ アドバンス

パズル	7月25日発売予定	アトラス	バックアップ機能つき
冒険・ファンタジー	価格4800円	プレイ人数・1〜2	通信ケーブル対応
			GBAケーブル対応
			容量・32メガ
			1カートリッジプレイ対応
			CERO全年齢対象

真・女神転生 デビルチルドレン パズルdeコール！

『デビチル』の世界とパズルの楽しさがついに合体！

『真・女神転生 デビルチルドレン』の最新作は、パズルゲーム！ 気になるモードはストーリーモードとパズルモード、そして通信ケーブルを使うレースモードが用意されているぞ。

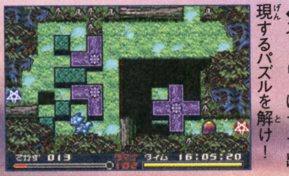

⬅ストーリーにそって出現するパズルを解け！

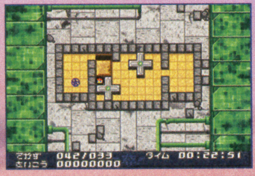

⬅パズルモードは3つの難易度が設定できる。

続報！ ゲームボーイ アドバンス

RPG	8月7日発売予定	ハドソン	バックアップ機能つき
キャラクター	価格4800円	プレイ人数・1〜2	通信ケーブル対応
			GBAケーブル対応
			容量・64メガ
			1カートリッジプレイ対応
			CERO全年齢対象

ボボボーボ・ボーボボ マジで!!? 真拳勝負

人気コミックのアクションゲーム第2弾。クリアーするアトラクションによって変化するシナリオや、入るたびに変化するダンジョンは、何度でも楽しめるのだ。

⬅冒険の舞台となるハレルヤランド入り口。

➡この扉の中には身も凍るようなギャグが？

はみだしおたより
よゐこはマネしないように。（愛知県・てんぷら）
●濱口？ 有野？ どっち？

ⓒ青樹佑夜・綾峰欄人・講談社／チーム奪還屋 ⓒ2003 KONAMI & Konami Computer Entertainment Japan TM and ⓒ2003, Wizards of the Coast/shogakukan/Mitsui-Kids ⓒTAKARA CO.,LTD.2003 ⓒ2003 TOMY ⓒ峰倉かずや／一賽舎・最遊記プロジェクト・テレビ東京 2000 ⓒ2003 Isoda Design Office / 2003 Marvelous Interactive Inc. ⓒATLUS 2003 ⓒ'澤井啓夫/集英社 ⓒ'2003 HUDSON SOFT

はみだしおたより

お金と命と根性が足りない！ 助けて〜。（沖縄県・フォド・ロム）

●愛があれば大丈夫、のような気がしないでもない今日このごろ、いかがお過ごしですか？ ボクは元気です。

いよいよ発売！ ゲームボーイアドバンス

パズル	7月3日発売	セガ	バックアップ機能つき / 通信ケーブル対応 / GBAケーブル対応 / 容量・64メガ / 1カートリッジプレイ対応 / CERO全年齢対象
コミカル	価格3800円	プレイ人数・1〜4	

みんなでぷよぷよ お買い得版

←『みんなでぷよぷよ』に、うれしいお買得版が登場。

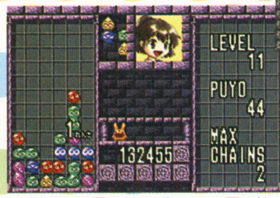

↑"とことんぷよぷよ"など、各種モードも充実しているぞ。

2001年に発売された『みんなでぷよぷよ』が低価格になって再登場。"ぷよ"をつなげて連鎖消しを狙おう。もちろん、ソフト1本で4人まで同時対戦が可能だぞ。

続報！ ゲームボーイアドバンス

RPG	9月12日発売予定	アトラス	バックアップ機能つき / 通信ケーブル対応 / GBAケーブル対応 / 容量・64メガ / 1カートリッジプレイ対応 / CERO全年齢対象
冒険・ファンタジー	価格各4800円	プレイ人数・1〜2	

真・女神転生 デビルチルドレン 炎の書 氷の書

→パートナーシステムもパワーアップ！

人気RPGの最新作。今作では、主人公も"カードシステム"によりバトルに参加できるのだ。気になる新デビルも、100体以上登場するぞ。

←なんと『炎の書』に登場したメフィストも出現。

いよいよ発売！ ゲームボーイアドバンス

シミュレーション	7月11日発売	アトラス	バックアップ機能つき / 通信ケーブル対応 / GBAケーブル対応 / 容量・64メガ / 1カートリッジプレイ対応 / CERO全年齢対象
動物・育成	価格4800円	プレイ人数・1〜2	

ハムスターパラダイス ピュアハート

→あげるエサによって、育ちかたも変化するぞ。

←さまざまなミニゲームでも遊べるのだ。

かわいいハムスターとのコミュニケーションが楽しめるシミュレーション。エサをあげたり遊んであげたりして、ハムスターを育てよう。

続報！ ゲームボーイアドバンス

アクション	8月1日発売予定	カプコン	バックアップ機能つき / 通信ケーブル対応 / GBAケーブル対応 / 容量・32メガ / 1カートリッジプレイ対応 / CERO全年齢対象
映画	価格4800円	プレイ人数・1	

Disney's Aladdin アラジン

ディズニー映画の中でも人気の高い『アラジン』が爽快なアクションゲームになった！ 多彩なアクションとさまざまな仕掛けを駆使してステージクリアーを目指そう！

↑杭を使って馬跳びキック！ ステージ上の仕掛けをうまく使おう。

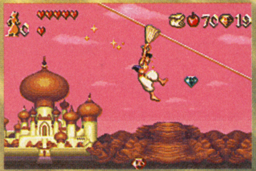

←布でロープを滑ってダイヤをゲット！

いよいよ発売！ ゲームボーイアドバンス

アクション	7月18日発売	カプコン	バックアップ機能つき / 通信ケーブル対応 / GBAケーブル対応 / 容量・32メガ / 1カートリッジプレイ対応 / CERO全年齢対象
キャラクター	価格4800円	プレイ人数・1〜2	

Disney's ミッキーとミニーのマジカルクエスト2

←コスチュームを着替えて難関を突破しよう！

ミッキーとミニーが活躍するアクションゲーム。3つのコスチュームを使いわけ、多彩なステージを進もう。通信ケーブルを使えば協力プレイが楽しめるぞ。

→ドナルドやグーフィーたちも登場するぞ。

いよいよ発売！ ゲームボーイアドバンス

シミュレーション	7月11日発売	エム・ティー・オー	バックアップ機能つき / 通信ケーブル対応 / GBAケーブル対応 / 容量・64メガ / 1カートリッジプレイ対応 / —
仔犬・育成	価格4800円	プレイ人数・1〜2	

なかよしペットアドバンスシリーズ④ かわいい仔犬 わんこと遊ぼう!!

いま大人気のチワワをはじめ、さまざまな室内犬が飼えるシミュレーション。ほめたり叱ったり、散歩をしてあげたりして、ちゃんと仔犬をしつけよう。イベントも盛りだくさんだぞ。

→お店では、仔犬のエサを買っておこう。

↑かわいい室内犬が勢ぞろい！ どの仔犬を飼うか迷っちゃうかも!?

Original Game©SEGA ©SONIC TEAM/SEGA 2001 ©ATLUS 2000,2003 ©ATLUS 1999,2003 ©Disney ©Developed by CAPCOM CO.,LTD. ©Disney ©Developed by CAPCOM CO.,LTD.2003 ©2003 MTO INC.

ゲームボーイ アドバンス　いよいよ発売!

アクション	7月17日発売	コナミ	バックアップ機能つき / 通信ケーブル対応 / GBAケーブル対応 / 容量・128メガ / 1カートリッジプレイ対応
アニメ・コミック	価格4980円	プレイ人数・1～2	CERO全年齢対象

コロッケ!2 闇のバンクとバン女王

➡カスタマイズでキャラクターを強化していこう。

今作はさらわれた仲間を救出しながら、謎の敵に立ち向かうというオリジナルストーリー。最大3人までのチームバトルで敵を倒すのだ!!

ゲームボーイ アドバンス　第1報!

アクション	9月12日発売予定	スターフィッシュ	バックアップ機能つき / 通信ケーブル対応 / GBAケーブル対応 / 容量・32メガ / 1カートリッジプレイ対応
釣り	価格4800円	プレイ人数・1～2	—

戦う釣りゲー バトル×バトル ～巨大魚伝説～

1対1で目的の魚を奪い合うバトル形式の釣りゲーム。敵の邪魔をしたり、魚をおびき寄せるなど、コマンド入力によって技がくり出せる。キミは伝説の巨大魚を釣り上げることができるか？

⬆横長のキナイ川や、泥水のアムール川など変化に富んだステージが登場。

⬅伝説の魚を捜しながら闇の組織と戦うのだ。

ゲームボーイ アドバンス　いよいよ発売!

アドベンチャー	7月11日発売	ケムコ	バックアップ機能つき / 通信ケーブル対応 / GBAケーブル対応 / 容量・64メガ / 1カートリッジプレイ対応
昆虫	価格4800円	プレイ人数・1～2	—

GET! ボクのムシつかまえて

好奇心旺盛な主人公の少年を操って珍しい昆虫を探し、捕まえるためにさまざまな場所を冒険するアドベンチャーゲーム。登場する昆虫は全部で250種類。生息している場所が異なるので本格的な昆虫採集が体験できるぞ。

⬆➡フィールドで捕まえた昆虫を大会に出そう。

ゲームボーイ アドバンス　いよいよ発売!

アクション	7月17日発売	セガ	バックアップ機能つき / 通信ケーブル対応 / GBAケーブル対応 / 容量・64メガ / 1カートリッジプレイ対応
ピンボール	価格4800円	プレイ人数・1～4	CERO全年齢対象

ソニック ピンボール パーティー

➡カラフルで立体的な盤面は一見の価値あり。

『ソニック』、『ナイツ』、『サンバDEアミーゴ』がピンボール台になった!! それぞれのゲーム（キャラクター）を活かした楽しいギミックが満載だぞ。

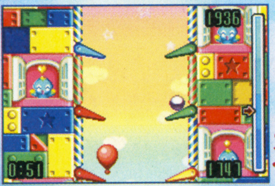

最大で4人まで遊べるパーティーモードもあるよ!

ゲームボーイ アドバンス　いよいよ発売!

RPG	7月18日発売	トミー	バックアップ機能つき / 通信ケーブル対応 / GBAケーブル対応 / 容量・64メガ / 赤外線通信アダプタ対応
キャラクター・SF	価格5800円(ゾイド同梱版9980円)	プレイ人数・1～2	CERO全年齢対象

CYBERDRIVE ZOIDS サイバードライブ ゾイド 機獣の戦士ヒュウ

⬅ゾイドによって攻撃力や性格が異なる。

⬇いくつかある依頼の中からひとつを選ぶことで物語が進行していくぞ。

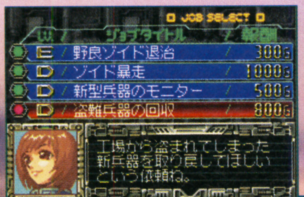

『ゾイド』シリーズ最新作。ゾイド乗りの少年ヒュウを操り、敵と戦うアクションRPG。バトルで稼いだ報奨金でゾイドをパワーアップさせ、さまざまなミッションをクリアーしよう。

ゲームボーイ アドバンス　いよいよ発売!

アドベンチャー	7月18日発売	ジョルダン	バックアップ機能つき / 通信ケーブル対応 / GBAケーブル対応 / 容量・64メガ / 1カートリッジプレイ対応
キャラクター	価格4800円	プレイ人数・1～4	—

ハムスター倶楽部4 しげっち大脱走

人気の「ハムスター倶楽部」シリーズ第4弾。しげっち、えんどーくん、ぷーちゃんのそれぞれが主人公となるオリジナルストーリーを楽しもう。通信対戦が可能なミニゲームもあるぞ。

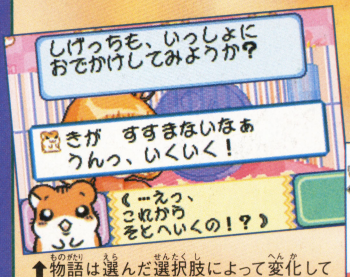

⬆物語は選んだ選択肢によって変化していく。まるでハムスターになった気分だね。

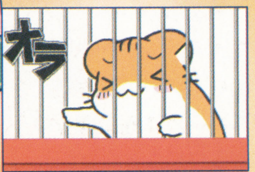

⬅一度覚えた技はおまけモードで見れるぞ。

はみだしおたより
書き終わったのでこれからポストに出しに行きます。（埼玉県・調査団）
●書き終わったのでこれからトイレに行ってきます。急げ～。

ⓒ樫本学ヴ/小学館·ShoPro·TV Tokyo ⓒ2003 KONAMI&Konami Computer Entertainment Studios ⓒ2003 STARFISH INC. ⓒ2003 KEMCO./WIZARD
Original Game ⓒSEGA ⓒSONICTEAM/SEGA,2003 ⓒ2003 TOMY / NDCUBE. Co., Ltd. Powered by Mascot CapSule® Engine「Mascot Capsuleは(株)エイチアイの登録商標です。」
ⓒJordan Co., Ltd. ⓒめで鯛／あおば出版

ペンネームはどうやって決めればいいんですか？（千葉県・匿名希望）
●私が決めます！ えー、じゃあアナタは"しぼりかす"で!! テキトーよ、テキトー。

いよいよ発売！ ゲームボーイ アドバンス ドラゴンドライブ ワールドDブレイク

RPG	7月18日発売	バンプレスト	バックアップ機能つき / 通信ケーブル対応 / GBAケーブル対応 / 容量・64メガ / 1カートリッジプレイ対応 / CERO全年齢対象
アニメ	価格4800円	プレイ人数・1〜2	

大人気のコミックを題材にしたRPG。仮想空間で行われるバトル"Dブレイク"でライバルと死闘をくり広げながら、ドラゴンを育てよう。通信ケーブルを使えば友だちと対戦ができるぞ。

➡ドラゴンが育てば、強力な技が使用可能に。

⬅ゲーム中に獲得したカードは図鑑で確認!!

いよいよ発売！ ゲームボーイ アドバンス 鬼武者Tactics（おにむしゃ タクティクス）

シミュレーション・RPG	7月25日発売	カプコン	バックアップ機能つき / 通信ケーブル対応 / GBAケーブル対応 / 容量・64メガ / 1カートリッジプレイ対応 / CERO全年齢対象
歴史	価格4800円	プレイ人数・1	

戦国時代の日本を舞台にドラマチックな物語が展開するシミュレーションRPG。王仁丸たちを指揮して、ステージごとに設定された勝利条件をクリアーしていこう!!

⬅頼りになるユニットを編成して出陣せよ！

➡王仁丸の「真鬼武者変身」は強力な特技だ。

いよいよ発売！ ゲームボーイ アドバンス TOPGEAR RALLY トップギア・ラリーＳＰ

レース	7月25日発売予定	ケムコ	バックアップ機能つき / 通信ケーブル対応 / GBAケーブル対応 / 容量・64メガ / 1カートリッジプレイ対応 / CERO全年齢対象
ラリー	価格4800円	プレイ人数・1〜2	

3Dポリゴンを使用した本格派ラリーレースゲーム。世界各地のレースを走り抜いて、ワールドチャンピオンを目指そう。雨や雪など多種多様な天気が再現されていて臨場感も満点だ!!

⬆クルマの挙動もリアルに再現。コースによってはジャンプや転倒をすることも!?

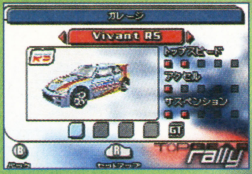

⬅コースや天気に応じたセッティングが重要。

いよいよ発売！ ゲームボーイ アドバンス わんニャンどうぶつ病院 〜動物のお医者さん育成ゲーム〜

シミュレーション	7月25日発売予定	TDKコア	バックアップ機能つき / 通信ケーブル対応 / GBAケーブル対応 / 容量・32メガ / 1カートリッジプレイ対応 / CERO全年齢対象
動物・育成	価格4800円	プレイ人数・1	

動物のお医者さんになるために、研修医として動物たちのお世話をするシミュレーションゲーム。9種類以上のミニゲームをこなして、病院にきた犬や猫の病気を治療してあげよう。

➡イベントでの選択はエンディングにも影響。

⬅入院した犬や猫はカルテに保存されるのだ。

いよいよ発売！ ゲームボーイ アドバンス 名探偵コナン 〜狙われた探偵〜

アドベンチャー・アクション	7月25日発売予定	バンプレスト	バックアップ機能つき / 通信ケーブル対応 / GBAケーブル対応 / 容量・64メガ / 1カートリッジプレイ対応 / CERO全年齢対象
推理・サスペンス	価格4800円	プレイ人数・1	

『名探偵コナン』最新作がゲームボーイアドバンスに登場。探偵テーマパークで"謎のスフィンクス"から挑戦を受けたコナンは、つぎつぎを起こる奇っ怪な事件に立ち向かう!!

⬅さまざまな謎を解いて犯人を捜そう。

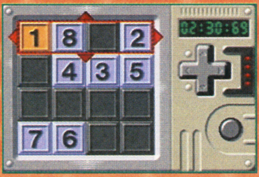

➡クリアーしたミニゲームはいつでも遊べる。

いよいよ発売！ ゲームボーイ カラー COLOR専用 ドラえもんのスタディボーイ かんじよみかきマスター

クイズ	7月18日発売	エポック社	ゲームボーイカラー専用 / バックアップ機能つき / 通信ケーブル対応 / モバイルアダプタGB対応 / 容量・32メガ / —
コミック	価格3980円	プレイ人数・1	

ドラえもんと遊びながら楽しく漢字を学べる学習ソフト。文部科学省認定の漢字能力検定に使用される問題集から約7000問を収録。基礎から応用まで12段階のランクが設定されているのだ!!

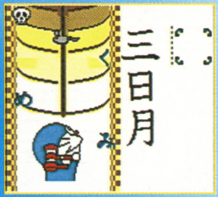

⬅ドラえもんのカワイイしぐさも楽しめるぞ。

➡漢字の読みだけでなく、書き順も学べる。

©佐倉ケンイチ／集英社・テレビ東京・NAS・BV ©BANPRESTO 2003 ©CAPCOM CO.,LTD.2003 ALL RIGHTS RESERVED. ©2003 KEMCO ©TDKコア 2003 ©青山剛昌／小学館・読売テレビ・TMS 1996 ©BANPRESTO 2003 ©藤子プロ・小学館・テレビ朝日

GAME BOY ADVANCE
最強のデッキを組み上げろ!!
DUEL MASTERS
デュエル・マスターズ
本当のデュエルはここにある!!
8月7日発売!! 標準価格:4,800円(税別)
No.1カードゲームを完全再現!
300枚+αのカードを収録。デュエル・マスターズの興奮がゲームボーイアドバンスで再現される!
いつだってデュエルできる!
いつでもどこでもデュエル可能! 強力なライバルとの熱いデュエル!トーナメントを勝ち進み、最強のデュエリストをめざせ!
切り札を決めろ!
自分の切札を自由に設定できる!切札超動の瞬間に迫力のカットイン!決めろ!君だけの最強コンボ!
友達と対戦だ!
通信ケーブルを使えば、自慢のデッキで友達との通信対戦も、もちろん可能!!通信トレードで欲しいカードのトレードもできるぞ!!
初回限定特典
初回限定特典として、デュエリストに人気のクリーチャー「機神装甲ヴァルボーグ」のイラスト替え、ホログラム仕様カードを同梱!
機神装甲ヴァルボーグ
5000+
※特典が限定数を超えた場合、締め切らせていただきます。予めご了承ください。
GAME BOY・GAME BOY ADVANCE・ADVANCE は任天堂の登録商標です。
日本商標登録 第2294769号、第4470747号、第4524984号
※商品デザイン等は実物とは異なる場合があります。
TM and © 2003, Wizards of the Coast/Shogakukan/Mitsui-Kids 創作・著作物 ©TAKARA CO.,LTD.2003
TAKARA®

SHINING SOUL II
シャイニング・ソウルII

対応機種：ゲームボーイアドバンス　ジャンル：アクションRPG　発売元：セガ
発売日：7月24日発売予定　価格：5980円　プレイ人数：1〜4

『シャイニング・ソウルII』はここがスゴイ！

このゲームのウリとなるポイントを紹介していくぞ！

プレイヤーの職業が8種類に増えた！

戦士、アーチャー、魔法使い、ドラゴン戦士に加え、格闘家、僧侶、忍者、ダークウィザードの計8種類の職業が選択できるようになったぞ。

↑職業によって能力や成長するスキル、装備可能な武器などが異なっているのだ。

アクションがパワーアップ!!

今作では、敵を吹き飛ばしたりアイテムを投げたりすることなどの新アクションが追加されている。アイテム投げを使えば、回復アイテムを投げて味方を回復させたり、街に帰るアイテムを投げつけ強制送還させたりできるのだ。また、敵を通り抜けられなくなったり、各職業のスキルの見直しなどの変更点もあるぞ。

アイテム投げで攻撃！

↑Bボタンを押し続けてゲージを溜め、ボタンを離せばアイテムが投げられる。

ストーリー＆クエストが充実！

今作ではメインとなるストーリーのほか、アイテム捜しや人救出、モンスター退治などのクエストも追加され、ゲーム全体のボリュームがアップした。冒険の舞台となるダンジョンも増え、その数は10＋α。多彩なステージとストーリーが待っているぞ。

冒険家の霊!?

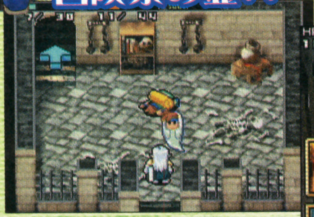

↑オープニングで出会ったボーケンが幽霊に！　助けてあげよう!!

↓このシリーズのストーリーの主軸は、光と闇の軍勢に分かれての戦いなのだ！

光と闇の戦いが再び！

アイテムが10倍以上に増えた！

今作の総アイテム数は前作の10倍以上。また、武器の名前に特定の言葉がつくシリーズアイテムで装備を固めると効果がよりアップするらしい!!

装備アイテムもさまざま！

←"聖なる"などの言葉がつくのが同シリーズ。

モンスターカードを集めよう

モンスターを倒すと、たまにカードを落とすことがある。これらのカードは図書館の本に登録することができ、それを読めばモンスターの詳細を知ることができるのだ。目指すは全モンスターのカード収集だ！

↑本に登録したカードは、こんな感じで読むことができるのだ。

©SEGA CORPORATION,2003

マルチプレイが熱い！

このゲームでは、最大4人同時のマルチプレイが楽しめる。4人で協力しあってダンジョンを攻略していこう！　また今作では、闘技場へ行けばプレイヤーどうしで対戦することもできるようになったぞ!!

協力してボスを倒せ！

キャラクターに合った行動を！

⬆手強いボスでも4人で戦えばひとりで戦うよりも有利なのだ。

⬅マルチプレイでは各職業の弱点を補い合ってプレイしていく。

闘技場で対戦！

マルチプレイ時に闘技場へ行けば対戦開始！　2対2や、1対3などのチームに分かれてのプレイも可能。ほかのプレイヤーを倒せば勝ちなのだ！

➡ほかのプレイヤーを倒して生き残りを目指す。

みんなでシャイン・フォースを発動！

シャイン・フォースとは、ゲーム開始時から持っているアイテム、フォースリングを装備したプレイヤーどうしが同時に攻撃ボタンを押すことで光の玉が出現する、というもの。これを使えば敵を攻撃したりマップ上の仕掛けにぶつけてスイッチを作動させたりすることができる。ふたり以上のプレイヤーで使わなければならないので、使用時は声をかけ合おう。

これがシャイン・フォースだ！

⬆プレイヤーどうしの中心にシャイン・フォースは発生する。SPを消費して使うのだ。

合体ソウル魔法で攻撃だ！

ソウル・クリスタルを使うことでモンスターを召還し、画面上の敵に対してダメージを与えるソウル魔法。今作では複数のプレイヤーが同時に発動させることで、より強力なモンスターを召還できるようになったのだ。ソウルゲージが溜まったら、みんなでタイミングを合わせ発動させよう。4人のソウルが合わさった超強力な攻撃をすることができるぞ！

召還魔法で全体攻撃！

⬆合体ソウル魔法は、4人のソウル・クリスタルのレベルの合計が高いほど攻撃力も高い。

マルチプレイのポイント

マルチプレイのおもしろさを伝えるため、ファミ通キューブ編集部のクロスレビュアー4人がマルチプレイに挑戦してみたぞ！　この4人の協力っぷりを参考にしてマルチプレイのポイントを理解してもらいたい。それぞれのプレイヤーが別の職業に就いてプレイしているので、お互いの弱点をカバーしながらプレイしているのだ。これぞ協力プレイの醍醐味！

声を掛け合って

シャイン・フォース発動！

⬆➡壁に囲まれたところに墓石が。こんな場所ではシャイン・フォース。使うときは声を掛け合い、みんなでフォースリングを装備して同時に使おう。光の玉をうまく墓石に当てるのだ。

僧侶に回復を頼もう！

⬆➡ダメージを受けたプレイヤーたちが回復魔法を持つ僧侶のプレイヤーに回復をお願い中。

⬅⬇闘技場で対戦して、熱い思いをほかのプレイヤーにブチまけるのだ！

闘技場では敵どうし！

PRESENTED BY SEGA®

”遊び”の可能性をどんどん広げる!

ニュースタイル充電器登場!!

ワンタッチで装着できて、そのうえオシャレで扱いやすい！ プレイヤーの要望をすべて備えたゲームボーイアドバンスSP専用充電器、それが『充電ホルダーSP』だ!! ただ充電ができるだけじゃない、画期的なニューアイテムだぞ。

価格：1880円
発売：キーズ ファクトリー

GAME BOY ADVANCE SP™ 専用

Charge Holder

充電ホルダーSP

充電器なんて聞くと、複雑な操作が必要なのでは？ と思ってしまうけれど、『充電ホルダーSP』へのゲームボーイアドバンスSPの装着はいたって簡単！ アドバンスSPをフックに引っかけて、そのまま倒せば端子部分がジョイント。たったこれだけで充電セットができるのだ。まさにワンタッチのお手軽装着。難しい手順なんて必要ナシ！ 「でも、装着するときに傷がつくんじゃ……」というキミ。心配ご無用！ フック部分には弾性特性が高いジュラコンと呼ばれる素材を使っているので、アドバンスSPに傷をつけることなく装着したり、外したりすることが可能。さらに、金属バネなどがいっさい使われていないのでとっても軽く、しかも長期間にわたって使用しても錆がついたりすることもナシ！ もちろん、本体そのものの強度も安全万全。ポリカーボネイト素材の採用のおかげで、少しくらい荒っぽい使いかたをしたってへっちゃらなの

グッと引いてパッと倒す。たったこれだけのワンタッチ操作で充電セットが完了。本体素材には強度面に優れたこだわりの素材が用いられているので、軽く、しかも耐久性バツグン！ 誰にでも使えるぞ。

持ちやすくて疲れない! バツグンの使いやすさ、その4つのヒミツ!

プレイヤーがもっとゲームを快適にプレイできるように、『充電ホルダーSP』にはさまざまな工夫が凝らされている。たとえば、アドバンスSPで長時間ゲームをプレイしていると、指や腕が疲れてしまった、なんて経験はないかな？ そんな悩みも『充電ホルダーSP』を使えば万事解決！ 『充電ホルダーSP』にアドバンスSPをセットすれば、持つのにちょうどいい厚さになるのだ。そのほかにもさまざまなヒミツが隠されているぞ。

どの本体カラーにもマッチ!

プレイ中も本体をしっかりホールド

⬆スライドフックがアドバンスSPをがっちりホールドするので、プレイ中に外れることがないぞ。

持ちやすくて疲れにくいぴったりのグリップ形状!

⬆背面には中指を当てるグリップ形状を採用。これにより持ちやすさがアップ！ しかも疲れにくい！

もちろん通信ケーブルも接続可能!

⬆ホルダーを装着していても通信ケーブル端子は使用できる。充電しながら通信対戦を楽しもう。

出し入れラクチンのゲームソフト挿入部!

⬆ホルダーをセットしたままでもソフトの出し入れは簡単。もちろんゲームボーイソフトも挿入可能。

外部スピーカー(別売)でド迫力サウンドを体感!

ヘッドホンジャックを標準採用しているので、『充電ホルダーSP』は充電時でも外部イヤホン、スピーカーの使用が可能。そこでオススメするのが、『充電ホルダーSP』と外部スピーカー（別売）をつないでの大音量プレイ！ ふだんのモノラルサウンドでは味わえないバツグンの臨場感が楽しめるぞ!!

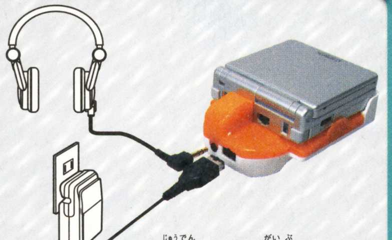

⬆充電しながら外部スピーカーと接続。ヘッドホンジャックを標準装備している『充電ホルダーSP』だからこそできるのだ。

presented by Keys Factory Entertainment Company

好きなタイプは色白でポッチャリした赤ん坊じゃよ。

ILLUST WORLD™

イラストワールド

あ～アツいアツい!! そんなにアツいならクーラーをつければイイじゃないかって? その(夏の)アツさじゃなくて、みんなが一生懸命描いてくれたイラストの想いが強すぎてアツいんです。これからもアツアツなイラスト待ってます!!

今月のマスコット 北海道 鳴海冴子

今月の1枚

岡山県 ブッダブランド

⬆切り絵っぽく見えるけどイラストです。強弱がついた輪郭線や色の塗りかたが特徴的。個性が光る作品だね。

埼玉県 エダッチ

⬅強いけどカワイイ女の子リリーナ。色鮮やかなでとってもキレイに描けてるね。

神奈川県 竹中まみ

⬅夏といえば海、海といえば海賊、海賊といえばテトラ。いまの季節にピッタリ。

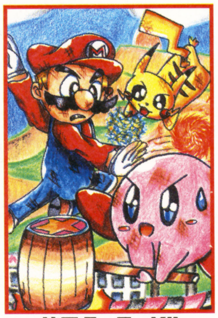

埼玉県 T・K!!

⬅イラスト掲載の目標は達成されたけど、つぎは常連目指してがんばろう!!

北海道 古島剛翔亮

⬅悪役がいないと主人公が引き立たないし、クールなところがカッコイイ!

青森県 たんもこ

⬅プリン&擬人化プリン。どちらもキュートでカワイイ!! いっしょに歌いたいな。

福島県 ホーク

⬅色鉛筆と水彩で描かれているのかな? 草や毛の質感がよく出ているね。

デビル公認 今月のあだると

※このコーナーにはがきを送る場合は、ちょっとしたコメントを入れてくれるとうれしいぜ。(デビル)

熊本県 ゆあ みこと 100デビル

⬅過激すぎる衣装に興奮です!

福岡県 若葉あおば 80デビル

⬅凛々しい女性はとてもステキですな。

東京都 はぴねす☆ 70デビル

⬅短パン姿がとってもカワイイ!

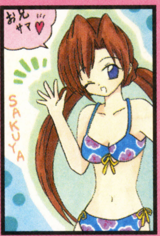

東京都 三木みきな 50デビル

⬅ウエストラインがすばらしい!

パパママイラスト

山口県 いっちー

⬅写し絵の箱で撮影!! リンクカメラマンの腕前はいかに!?

神奈川県 真琴ちゃん

⬅大人の色気がムンムンのフォズ。こんな子と旅したくない!?

今月のお題 夏イラ2003

千葉県 神取ルキュ

⬅ぎゃっ!! 暑い夏はコワイイラストで乗り切ろう!?

北海道 横内ねすY

⬅ジラーチがかわいすぎて、願いごとを忘れちゃいそう。

東京都 ほんちく

⬅夏はノースリーブに限るね!! でも二の腕が気になります。

今月の合作

茨城県 坂月えいり&日奈森セシナ

⬆任天堂を代表するプリティーガール。心臓がドッキンコ!!

静岡県 季節&時流杏樹

⬅はがきサイズでこのキャラの人数はスゴイ!! 力作ですね。

徳島県 けい&りふる

⬅これぞまさに美男美女。ロイの笑顔にみんなうっとり!?

忍者増田 サポーターズ

大分県 タニ吉

⬅忍んでない忍者、忍者増田をよろしくでござる(忍増)

SLANDLAND

※巷で話題のピクルスクンと会ってきたぞい。友情の証にピクルスクンのイラストを大掲載じゃ。ピクピク。

愛知県 那須孝彦

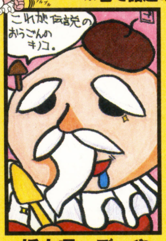

栃木県 ごーや

⬅元気の源、なめ茸を食べればみんなワシにうっとり。

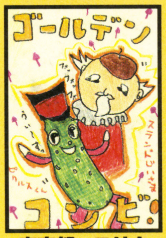

東京都 エリカ

⬅ワシのピチピチお肌を超ドアップで見てみんしゃい!!

栃木県 ナッツー

⬅ワシとピクルスクンは、どっちが癒し系なのかのう?

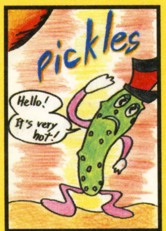

青森県 サザエでポン

⬅このキャラを知らない子ははみだしおたよりをチェック。

⬅なんとっ! ピクルスクンは英語をしゃべれるんじゃな。

はみだし評論家

こんにちくぜんに(ライト・スランド流あいさつ)。毎回ワシの中で流行っておるあいさつを紹介しているが、世の中に広まる気配がまったく感じられないわい。そんな話はさておき、このあいだ巷で大人気の➚

イラストワールドではカラーのイラスト(はがきサイズまたはB5サイズ以下)を大募集! 絵を描くのが大好きな人はガンガン送ってね。採用者には"ファミ通キューブ特製図書カード"をプレゼント! 親子で描いたイラストもお待ちしてます!

イラストのあて先はアチラ☞

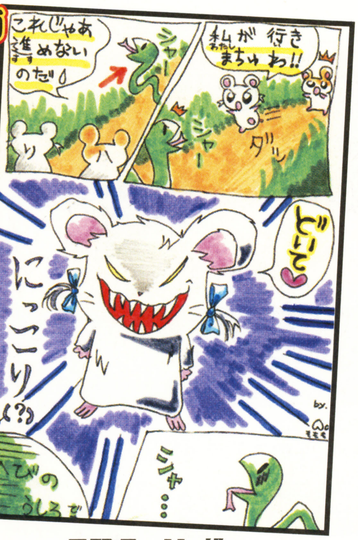

長野県　Mo桃

はみだし評論家

➡ピクルスクンに会ってきたぞい。アメリカンジョークを織り交ぜたトークがおもしろすぎて、ワシのアゴがはずれそうになったわい。フォッフォッフォ。(イラスト評論家　ライト・スランド)

➡リボンちゃん、キャラ変わりすぎてます……。でもふだんはかわいく、ときには頼りになるそんなリボンちゃんが大好きです。

千葉県　森川ひさし

➡『スマブラ』キャラが大集合!! チビキャラがイイ味出してるぞ。

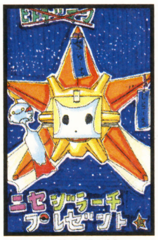

埼玉県　焼きそばウーマン

➡一瞬ジラーチかと思ったぐらい似てる。アイデアが最高。

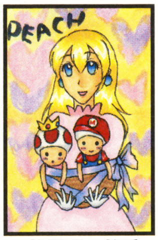

静岡県　静香

➡実際にキノピオのぬいぐるみがあったら欲しいよね〜?

神奈川県　山本ともき

➡背景にマリオとルイージの帽子を散りばめる意外性がグッド。

京都府　楠チェリー

➡色鉛筆の暖かさとキャラの雰囲気がばっちり合ってるね。

滋賀県　桃の木さん

➡テレビに映ってるゼニガメの番組ってなんだろう? お笑い?

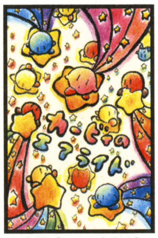

大阪府　ひまわり

➡カービィがいっぱい。色の使いかた、重ねかたがうまい!

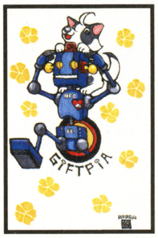

大阪府　北斗 毅

➡スッキリしていて、ステッカーになったらカッコよさげだね。

神奈川県　銀舎利

➡顔が真っ赤っかなマリオに比べてピーチ姫はうれしそう。

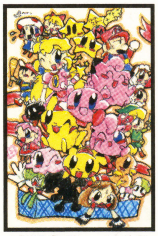

鹿児島県　つばさ

➡キュートなキャラが大集合。みんなはどのキャラが好き?

宮城県　鑄鑼瓏

➡背景の淡い色が鳳凰の鮮やかさを引き立てているね。キレイ。

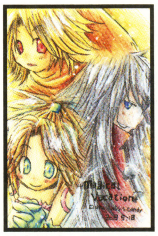

神奈川県　月刀ろっと

➡輪郭から着色まですべてが丁寧。キャラへの愛を感じるよ。

ファミ通キューブ+アドバンス常連ファイル 028

千葉県 コスモス(14歳)

今回ファイルされるのは、古来日本人の持つふくよかな癒し面がにじみ出ているイラストのコスモス。毎月コスモスの絵を見ていると、気持ちが落ち着き、とても安らぎます。まさにヒーリングイラストパワー! でも敬称略は変わりません!

➡満面の笑みで向かえてくれるサリア。やさしい気持ちがにじみ出ています。

⬆ふっくらした顔つきのリンクとレゴラス。和テイストなのもいい感じです。

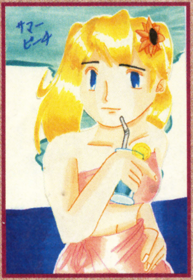

➡人間っぽささえ感じられるタッチです。ピーチはこんな風に休暇を楽しんでいるのかな?

編集部から

すでに自分の画風を持っているコスモス。これからもコスモステイストの絵を極めてね!(担当)

こっそりおしえるよ! ひみつのうわさ

- ●プリクラが貼ってあると採用率高いらしい。
- ●メッセージが書かれてあると担当はうれしいらしい。
- ●はがき:封書の採用率は8:2ぐらいらしい。

ズーム写真館の答え:「カービィのエアライド」でマイクをコピーしたときのカービィの口。

石川県　猫野るん

➡こんなに強いピーチ姫ならクッパもさらえない!?

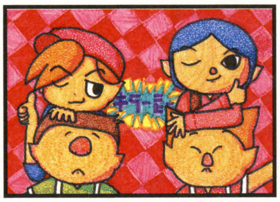

北海道　ひづめ

➡ちょっとわかりにくいけど点描で描いてあるぞ。

千葉県　くろちー

➡このふたりでコンサート開いてくれないかな?

静岡県　ましゅまりり

➡お菓子でHPが回復するのはいいけど体重が……。

月刊くりいむそーだ

夏は露出の季節。もちろんボーイだって肌を出してほしいの!(担当B)

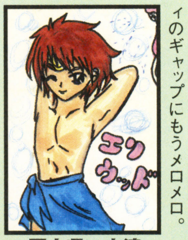

岡山県　火渡

➡キレイな顔とマッチョなボディのギャップにもうメロメロ。

山口県　鷹目石

⬆服がスケスケ!! 水浴び中のロイ&マルス。とにかくうますぎ!!

愛知県　ネジ郎

➡こんなラフなマルス見たことない。セクシーすぎて気絶寸前。

鹿児島県　麻里茂

➡ちょっとナルシストっぽい雰囲気がLOVE心をくすぐります。

月刊いちごみるく

今月はモリモリカワイガールスペシャル! 漏れた人、ゴメン!(担当A)

宮城県　シズカール

➡でじことうさだの最強コンビだ! 着色が丁寧でキレイ。

埼玉県　宮内亜矢子

➡セクシー&キュートな桃色ゼルダ。夏っぽい感じでかわいいです。

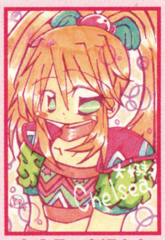

大分県　宮沢あむ

➡トロンとした目がチャーミング! ペンネーム変えちゃいやん。

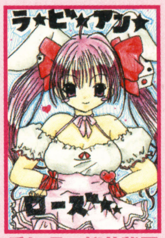

愛知県　桜井紫亜

➡初投稿感謝です! たくらんだ笑顔にドキ、ナイスバディにクラ!

〒154-8528 (株)エンターブレイン ファミ通キューブ編集部
『イラストワールド』係

おたよりコップはいったい何歳なんですか？ すごく気になります。（秋田県・みーちゃん） ●ヤサイ。ナンチャッテ。（おたよりコップ）

おたより刑事
OTAYORI DEKA

ダンディーT山にセクシーO下、おたよりコップの敏腕刑事が、読者の意見や質問に答えてくれる。悪は許さない正義のためのコーナーなんですよ。

今月のテーマ：『ファミ通キューブ+アドバンス』

●『カービィのエアライド』のストラップをつけてください。できれば体験版も。（北海道 天空）
▲あれっ!? 気づかなかった!? カービィのストラップなら今月号の付録でついてきたでしょ!? 基本的な使いかたはビーチボールだけど、ひもをつければストラップに早変わり!! ちょっと大きくて重いのが問題だけど……。
（セクシーO下）

●投稿した作品の裏に年齢、電話番号を書けというところに気づかず、年齢と電話番号を書かずに送ってしまいました。もう読者の恥です。
（福岡県 Sophone）
▲読者の恥どころか、キミは読者の鏡だぜ。ちゃんと応募の決まりを読んでいるんだからな。みんなも各コーナーへ投稿するときは、162ページの応募の決まりを必ず読んでくれよ!! とくに住所や名前は絶対に忘れないこと。せっかく採用されたのに図書カードが送れないからな。約束だぜ!!　（ダンディーT山）

●最近隣りの席の人がこの本を買っていることが発覚!! 仲間が増えた。（静岡県 エクルヴェス）
▲トナリノセキ ダケデハナクマエ ウシロ ナナメ。シュッセキバンゴウノ ゼンゴ ナド アナタノマワリニイル スベテノヒトガ コノホンヲ カッテイルカモ シレマセンヨ。ワタシタチノ カワリニ チョウサ シテキテクダサイ。ヨロシクオネガイシマス。　（おたよりコップ）

●『ファミキュー』のイイところは、なんつったって刑事さんたちの活躍が毎月見られるところです!!　（長野県 魑魅魍魎）
▲デヘヘ。うれしいなぁ～。イイこと言った魑魅魍魎ちゃんには、オリジナル図書カードの代わりに、僕たちのダンディー&セクシー写真集をあげちゃおっかなー。えっ!? 実用的な図書カードのほうがいいって!? うぇ～ん。
（セクシーO下）

●はがきっていつも何枚くらい届くの？　（北海道 匿名希望）
▲編集部に毎月何枚ぐらいはがきが届いているのか調査することにしたぜ。1枚、2枚、3枚、4枚、5枚……。ぐおおおおおおっー!! オレにははがきを1枚1枚数えるなんて地味な作業は無理だぁーっ。というわけで、毎月たくさんのはがきが届いているぜ。以上調査報告終了。（ダンディーT山）

●なにかインパクトのあるような本にして。　（京都府 ミネラル）
▲78ページヲ ミテクダサイ。コンナニ いんぱくとノアル ジンブツガ ノッテイルノハ コノホンダケデスヨ。れあデスヨ。
（おたよりコップ）

●7月号の付録のデコシールはとても気に入りました。さっそくゲーム機に貼りつけちゃいました。なんだか新しいものを手に入れたみたいでうれしいです。
（北海道 ちーちゃん）
▲僕もさっそくデコシールを貼ってみたよ！ ゲーム機じゃなくておたよりコップに……。なんだか新しい仲間が増えたみたいでとってもうれしいよ!!
（セクシーO下）

●素朴な疑問ですが、なんで表紙に書いてある“キューブ”は大きく、“ファミ通”と“+アドバンス”は小さいのですか？ なんだかアドバンスがおまけのように見えるのですが……。（福島県 達人）
▲チッチッチ……。イイところに目をつけたようだが、まだまだ甘い。キミが言うように“ファミ通”と“+アドバンス”の文字は小さい。しかし、大きさなんて関係ないぜ。体は小さいけど強いお相撲さんだっているじゃないか!! それと同じだぜ。（ダンディーT山）

●『キューブ+アドバンス』の表紙って誰が考えているんですか？ もしかして……おたよりコップが作ってるでしょー!? ひみつの工場とかで。　（石川県 橋本奈津美）
▲ザンネンナガラ ヒョウシハ ツクッテイマセンガ あんけーとハガキナラ ツクッテマスヨ。1マイ 1マイ ハンガデ インサツシテイマス。ハッハッハッ。ヒッカカリマシタネ。ジョウダンデスヨ。ろぼっとじょーくデース。　（おたよりコップ）

●このまえ図工の時間に、休みの日に過ごした様子を描けと言われたので、私は『ファミ通キューブ+アドバンス』を読んでいるところを描きました。みんなは「何!? この本」と言っていました。なぜ……？
（神奈川県 とうがらし）
▲『ファミ通キューブ+アドバンス』の本を読んでいるところじゃなくて、僕たちおたより刑事と遊んでいる場面を描いていたら、みんなに「この人たち知ってる～!! おたより刑事でしょ!? すごいかっこいいよね!!」って言われてたかもよ～!?　（セクシーO下）

●あの～水ピンさんって何者ですか？ この本を買いはじめたばかりなのでよく知らなくて……ゴメンネ。　（広島県 スマブラ娘）
▲あんな恰好してるけど編集長なんだぜ。ただのコスプレ好きな人ではないぞ。（ダンディーT山）

ズーム写真館

これはあるゲームの拡大写真。何を拡大しているでしょう？ 答えは114～115ページのイラストワールドにあるぞ。

これは なーんだ？

各コーナーのあて先はコチラ☞

何でもいいぜ!! 雑談取調室

●ハグハグ（任天堂のゲームは携帯で遊べない）？
（京都府　かぁびぃ+あどばうんす）
▲ハグハグハグ。ハグ、ハグハグハグハグハグハグ。ハグハグ。どうだ？　解読できたか？
（ダンディーT山）

●眠いです。何か解消法を教えて!!　（奈良県　たつよし）
▲セクシー0下のワンポイントアドバイスだよ。眠いときは我慢しないで、逆に少し寝ちゃったほうが……ZZZZzzzz。
（セクシー0下）

●おたよりコップキュンがロボコップにクリソツだと、2歳年下の妹が言ってました。
（山口県　ミラクルコーラ）
▲ソウデスカ？　ニテマスカ？　ワタシハヨク　たーみねーたーニ　ニテイルト　イワレマスヨ。
（おたよりコップ）

●「SAGA　佐賀」とか歌っている人がいますが、おたより刑事さんたちは、CDデビューするんですか？　（京都府　大槻勇太郎）
▲DEKA　刑事～♪　DEKA　刑事～♪　どうだ？　ベースギターに対抗して、オレはカスタネット1個で叩き語るぜ!!　DEKA　刑事～♪　DEKA　刑事～♪　CDデビューしてみたいぜ!!
（サビしか知らないダンディーT山）

●何かイイことがある日にいつも小学校を休む私……。大好きな給食が出る日とか、大好きな給食が出る日とか……うっわー給食しかないですね。アハ。
（茨城県　瑠姫 葵）
▲うっわ～!!　葵ちゃんのおたより読んだら給食食べたくなってきたよ～。冷凍ミカン、あげぱん、ソフトめん、チリコンカーンなどなど……。あっ、よだれ出ちゃった!!　ジュル。
（食いしん坊なセクシー0下）

●おたよりコップって何かいい響きですよね～。カワイイ。私はおたよりコップを火星人っぽく想像してしまうけど、どーなんですか？　でも、私はおたよりコップがいちばんいいなっ!!
（長野県　おたよりカップ）
▲デヘヘヘヘッ。オンナノコニ　ソンナコト　イワレルト　ボクチン　テレチャ～ウ。エヘッ　エヘヘヘヘ。モット　イッテホシイナ～。デヘヘヘヘッ。
（故障気味のおたよりコップ）

●うちのお父さんは近所にオープンした“ドンキホーテ”のことを“ドンキーコング”と間違えて言うんです。おかげで、私もときどき間違えます……。
（埼玉県　菊池美紀）
▲いくらなんでもドンキホーテとドンキーコングは間違えないだろう……ドンキしか合ってないしな。そういえばこのまえ部屋を掃除してたら懐かしいゲームが出てきたんだ。ファミコンの『ドンキホーテ』だぜ。あっ!!（ダンディーT山）

おたより刑事からのお知らせ

キミたちからのおたよりを待ってるぜ。採用者には“ファミ通キューブ特製図書カード”をプレゼント！　つぎのテーマは“カービィのエアライド”だ。アンケートはがきのおたより欄などに書いて送ってくれ！

はみだし刑事
おたより刑事のセクシー0下さんとダンディーT山さんは、どちらが年上なんですか？（福島県・黄ピクミン）
●どちらが年上なのかはナイショ。ちなみにおたよりコップは最年長だよ。（セクシー0下）

アレクサンダー大塚とは？
プロレスラーであるとともに、現在はタレント業もこなしている。得意技はジャイアントスイングとスープレックス系全般。

アレクがお悩み一発解消　第25回

今月の悩める仔ヒツジ

私には好きな人がふたりいます。ふたりとも私のタイプなのでどっちに告白するか迷っているんです。心理テストをしてみたところA君は勉強を教えてくれる人、B君は遊び相手という結果。自分の意志だけでは決められません。どっちに告白すればいいでしょうか？　（新潟県　A.Y）

いや～暑い！　とにかく暑い！　こんなに暑いと頭がヘンになりそうだよ。こんな状況のときにきた相談者は新潟県のA.Yさんです。

好きな人がふたりもいるなんていいことじゃないですか！　**恋多き乙女はキレイになるんだ！**　たくさん恋愛をして自分を磨こう……っていきなり答えが出ちゃったけど、ふた股をかけろとはひとことも言ってないからね。心理テストをするのもいいけど、どちらといるときのほうが楽しいのかな？　まずはそれをじっくりと考えてみよう。**どちらが“楽しく過ごせるか？”、“優しさを感じるか？”、“尊敬できるか？”、“信頼できるか？”、“学べるところがあるか？”、“尽くしてあげたくなるか？”。こんな感じで、いろいろな角度からふたりを比べてみよう**。さらには自分の人生にプラスになるかを考えてみるのもいいかも。

心理テストの結果では勉強を教えてくれたり、遊び相手だったりという答えが出たみたいだけど、心理テストだけで人生を決めてしまってはダメ。**人間なんてつき合ってみないとわからない！　いろんな人とつき合ってみて、人を見る眼を養っていくことが大切なんだ**。また、相手を知ることで自分自身も知り得てくるはず。だからといってふたり同時につき合うのはダメだからね。まずは、**好きなふたりの男の子をじっくりと、あせらずに観察することから始めよう**。そして自分にぴったりの相手を選ぶようにしてほしいな。何事もあせりは禁物。とくに恋愛は慎重にね。では、A.Yさんのステキな未来を祝してバンザーイ！

おたより大募集
アレクさんに答えてもらいたい悩みや疑問を大募集！　どんな相談もノックアウトしてもらえ！

〒154-8528 (株)エンターブレイン ファミ通キューブ編集部　『おたより刑事』『今月のA定食』係
Eメール　famitsu-cube@ml.enterbrain.co.jp

みんなあつまれ！

編集部なんでも通信 9月号

今月も水ピース&ターンそしてリバース、ってパクリ!? しかもダンディなんかの!? なんて失礼!? どっちに対して!? ま、いっか。

ナンバー1 ゲームを作ろう! 企画最新情報

7月号で最終募集をした“ゲームを作ろう! 企画”。ついに読者がみんなで作る最後の作品ができあがった!! その名も『フォース』。みんなの力(force)で作った4番目(fourth)の作品という、思いのこもったタイトル名になったぞ。1作目のRPG『人形物語』、2作目のシミュレーション『NOA'S』、3作目のミニゲーム集『あの角のゲーム屋さん』と合わせて、ゲーム甲子園に応募した結果は、右のとおりに発表するのでお楽しみに!!

年間優秀賞の行方は……
本誌11月号(9月20日発売)で結果発表!!

製品化の行方は……
本誌2月号(12月20日発売)で結果発表!!

FORCE フォース

『フォース』は種にされてしまった街の人々を助けていくRPG。誰でも簡単に遊べる“じゃんけん戦闘システム”や、かぶっている帽子によって使える魔法が変わったり、書物と果物を合成させることでアイテムを作れるなど、魅力的なシステムを採用しているぞ。

～プロローグ～

神木が守っていると言われる街、アーライ。アーライには寂しがり屋の悪魔がいました。悪魔はにぎやかな街をうらやましく思い、その思いは憎しみに変わっていきました。ある夜、悪魔は街の人々を植物の種に変え、その種をあちこちに蒔きはじめました。「根をおろしたら、もう街には帰れない。ずっとひとりぼっちでそこにいるんだ」。つぎの朝、誰もいないはずのアーライの街にふたりの子供が現れました。ふたりの冒険が始まります。

街の人を助ける方法は？

種にされた人々は、芽が出て少しずつ成長をしている。元に戻すには、種の種類によって異なる特別な泉の水が必要なのだ。

芽を見つけたら？	話しかけてみよう。自分に必要な水の種類を教えてくれるぞ。
↓	
その水がなかったら？	いろんな人に話しかけて、水のある場所を捜すのだ。
↓	
水を手に入れたら？	芽に水をかけてあげると。人間に戻ることができるぞ。

泉までの道のりは？

人々を元に戻すための泉がある場所は、たいてい魔物が住んでいる森や山などの奥。さらに泉には、主であり番人である魔物が住みついているのだ。

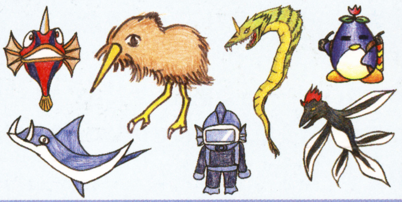

アイテムを合成できる！

書物と果物を合成させることにより、いろいろなアイテムを作り出すことが可能。書物はくり返し使うことができるぞ。

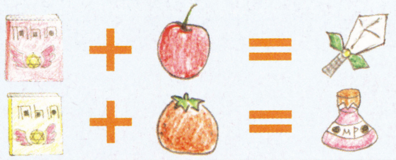

アイデア採用者とその割合

●以下の4名のアイデアが各8ペーセント
神奈川県 島津卓宏／愛知県 平賀美笛／愛知県 モモコ／大阪府 茶寅

●以下の6名のアイデアが各6ペーセント
岩手県 佐々木美緒／長野県 クリンパ／長野県 森山まい／茨城県 アドベンス／広島県 ラグ／福岡県 笠原大

●以下の8名のアイデアが各4ペーセント
栃木県 チモロ／埼玉県 よっさん／愛媛県 たき竜香／岐阜県 ルリクア／奈良県 ペコ／大阪府 きゃぴか／山口県 いっちー／福岡県 すたみ

みずしな孝之の いい帽子あどばんす 29

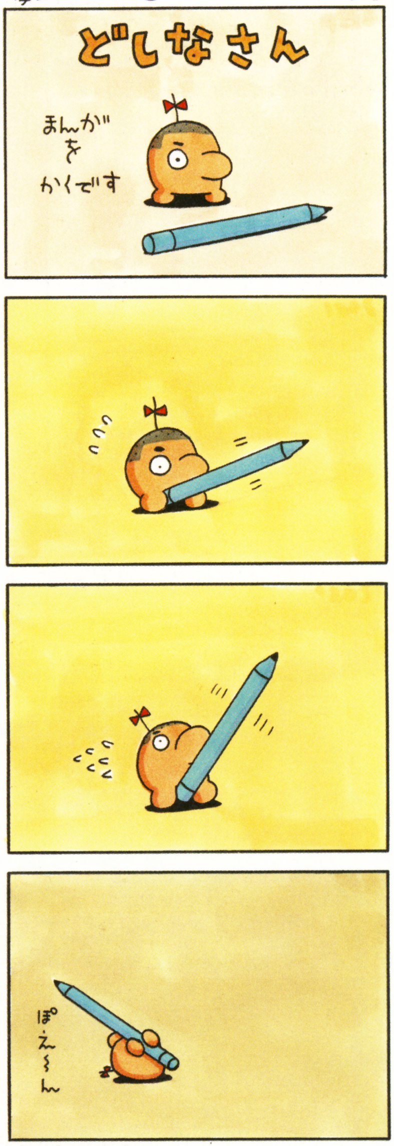

ナンバー2 7月号プレゼント当選発表

みずしな先生が作ったオリジナルゲームのデータ入り『RPGツクール アドバンス』の当選者発表!! ちなみに当選倍率はなんと120倍!! 堪能してください!!

RPGツクール アドバンス+まつむらクエスト セット

山形県 小林由記子／神奈川県 石井勇人／京都府 原田和樹／兵庫県 山田直之／和歌山県 塩谷 真由美

ファミ通キューブ+アドバンスバックナンバー

残りわずか!

●特別付録
アドバンス&アドバンスSP特製ポーチ
●特集
どうぶつの森e+
●攻略
MOTHER 1+2
ドラゴンクエストモンスターズ キャラバンハート
ファイアーエムブレム 烈火の剣

2003年8月号 特別定価590円

●特別付録
ゲームキューブ&アドバンス&アドバンスSP本体デコシール
●特集
任天堂スクープ大特集
●攻略
ドラゴンクエストモンスターズ キャラバンハート
ファイアーエムブレム 烈火の剣
とっとこハム太郎4 にじいろ大行進でちゅ

2003年7月号 特別定価550円

●特別付録
ポケットモンスタールビー・サファイア オリジナルノート
●攻略
ドラゴンクエストモンスターズ キャラバンハート
ゼルダの伝説 神々のトライフォース&4つの剣
ファイアーエムブレム 烈火の剣
RPGツクールアドバンス
GIFTPIA

2003年6月号 特別定価520円

●春の特別付録
ポケモン文房具セット
❶シャーペン(5色のうち1本)
❷消しゴム(3色のうち1個)
❸スケジュール帳
❹スケジュールシール
❺名前シール
●攻略
ゼルダの伝説 神々のトライフォース&4つの剣
ドラゴンクエストモンスターズ キャラバンハート
パワプロクンポケット5
ロックマン エグゼ トランスミッション

2003年5月号 特別定価590円

●ポケモン3大付録
全200体がのっている
❶特製下じき
ホウエン地方全200体
❷オリジナルシール
ホウエン地方全200体かんぺきゲット
❸データブック(68ページ)
●攻略
ゼルダの伝説 風のタクト
ニンテンドーパズルコレクション
パワプロクンポケット5
ロックマン エグゼ3

2003年4月号 特別定価590円

●2大攻略付録
ポケットモンスタールビー・サファイア 攻略小冊子 下巻(52ページ)
ゼルダの伝説 風のタクト 攻略小冊子 その2 (52ページ)
●特集
2002年年間売上 TOP100
●攻略&スクープ
パワプロクンポケット5
ロックマン エグゼ3
ドラゴンクエストモンスターズ キャラバンハートほか

2003年3月号 特別定価590円

売り切れ!

●10大付録
ポケットモンスター ルビー・サファイア
❶攻略小冊子 上・中巻(84ページ)
❷ポスターカレンダー
❸特製シール
ゼルダの伝説 風のタクト
❹攻略小冊子(52ページ)
❺ポスターカレンダー
❻特製下敷き
❼どうぶつの森+カードe ファミ通バージョン(あやしいネコ)
❽ボンバーマンジェッターズ攻略小冊子
❾宇宙大作戦チョコベーダー仰天3Dメガネ
❿ゲームキューブメモリーカードシール

2003年2月号 特別定価590円

残りわずか!

●別冊付録
ポケットモンスタールビー・サファイア 攻略小冊子 上巻(44ページ)
マリオパーティ4 攻略小冊子(52ページ)
●特別付録
どうぶつの森+カードe ファミ通バージョン(みしらぬネコ)
チョコボランド特製ノート
桃太郎電鉄11 ブラックボンビー出現!の巻 抱きつき人形

2003年1月号 特別定価590円

●特別付録
大乱闘スマッシュブラザーズDX オーケストラコンサート音楽CD
(全15曲入り・組み立て式パッケージつき)
どうぶつの森+カードe ファミ通バージョン(リセットさん)
テイルズ オブ ザ ワールド なりきりダンジョン2
アイロンプリント
●別冊付録
スーパーマリオアドバンス3 攻略小冊子下巻(52ページ)

2002年12月号 特別定価590円

売り切れ!

おこちゃま～くそガキまで、カエル、キノコなど便利なアイテムリストつき、の攻略パートと、豪華3本ロングインタビュー、キャラクター&フィールドの設定資料、スキップスタッフによる制作裏話満載、のファンブックパートのマル得2in1ブック!
●特別付録
全22曲収録の音楽CD

増刊 ギフトピアブック 定価880円

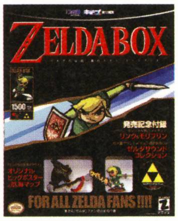

開発者インタビューに加え、登場人物や敵キャラクターの誕生秘話やラフスケッチを掲載! ほかにも『ゼルダ』ファン必見の記事が満載!
●特別付録
❶リンク&モリブリンのフィギュア
❷音楽CD
❸海図ポスター

増刊 ゼルダボックス 定価1500円

売り切れ!

『どうぶつの森+』がますます楽しくなる、150種類以上の楽しいデザイン画集!
●見本のとおりだから簡単
仕立て屋さんで見本のとおりにドット絵を入力すれば、簡単にオリジナルデザインができあがり!
●各種デザインを収録
基本的デザインから、マリオやピカチュウなどのキャラクターや、国旗や看板のデザインも収録!

増刊 どうぶつの森+デザインブック 定価980円

ご購入方法

下のいずれかの方法でファミ通キューブ+アドバンスのバックナンバーをご購入いただくことができます。

●ホームページ●

http://www.ascii-store.com/shop/famitsu/

インターネットにつながるパソコンなどで、上記のアドレスに接続。メニュー画面で[雑誌]→[ファミ通キューブ+アドバンス]と進み、ご希望の月号を選択してご購入ください。後日、商品を発送いたします。

ご注意
●ご購入金額の合計が5000円(税込)未満の場合、一律400円(税込)の送料をいただきます。5000円(税込)以上の場合は送料無料となります。
●お支払いには、クレジットカード、郵便振替、コンビニエンスストア払い、代金引き換えがご利用いただけます。代金引き換えの場合、商品到着時に商品代金と代金引き換え手数料をお支払いください。

●電話●

☎03・3499・9300
(アスキーストア)

祝祭日を除く毎週月曜日から金曜日の10時～17時は、電話でのご注文も受け付けています。なお、電話でのご注文の際も、左記の"ご注意"をご了承のうえでお申し込みください。

●書店●

お近くの書店へ直接注文

お近くの書店の店頭で「ファミ通キューブ+アドバンス○月号のバックナンバーが欲しい」とご注文ください。ちなみに、この方法の場合は送料や手数料などはかかりません。

※商品によっては品切れの場合もございますので、あらかじめご了承ください。

ファミ通キューブ＋アドバンス オレのページグランプリ

今月は4位から6位までの順位が、微妙に変動したのみ。読者の人気が落ち着いてきたのか!? 途中参戦のくせにプロアクション藤谷が独走を続けるのか!? ビリをひた走る10万円! 益田クイズがいよいよクビになるのか!? カギを握るのはすべてキミの投票。アンケートはがきで、よろしく。

今月の総合ランキング			得点
－	1	周辺機器を買うならコレを読め! プロアクション藤谷	8295
－	2	ファミ通キューブ 心霊研究所 デビル藤原	5273
－	3	あなたとファミ通キューブ＋アドバンス批評 水ピン	4824
↗	4	made in USAちゃん 村田コレクション	3236
↘	5	珍品クッキング ワタナベリィ渡辺	2171
↘	6	マイナーキャラクター天国 坂本ウ	1722
－	7	るんこうねさんす こばしら33号	1360
－	8	水曜スペシャル DJ宮本探検シリーズ DJ宮本	1193
－	9	掘り出しゲーム WANTED! 10万円! 益田クイズ	509

人気の高い記事はドンドン大きくなる!?

ページ増!?

人気の上がらない記事の編集者はクビ!?

クビ!?

届いたはがきを集計して、各記事の人気の順位を毎号決定。読者の方々の清き一票が重要!!

毎号人気の順位を決定。

おもしろかったと思う記事を選び、**順位の番号**をアンケートはがきの記入欄に書いて送ってほしい。

おもしろいモノに投票。

まずは読者の方々に、各編集者が責任を持ってお届けするページを読んでもらうことから始まる。

各ページを読んでもらう。

1	→前回1	プロアクション藤谷	周辺機器を買うならコレを読め！

プロアクション藤谷の周辺機器を買うならコレを読め！

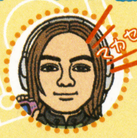

某大型スーパーでジラーチをゲットォ～。大人ひとりが子供たちに囲まれたって恥ずかしくないもん!! やっぱジラーチはかわええのぉ。っと、自慢話はこれくらいに。さぁ、今回のテーマはカードeリーダー＋。やはりこの周辺機器の特徴はゲームキューブやゲームボーイアドバンスと通信できること！ まだ対応カードeが少ないけど、今後に注目の必携アイテムですよ!!

今回のテーマ

カードeリーダー＋（任天堂/4800円）
※『どうぶつの森e+』（任天堂/6800円）にも同梱されてるよ！

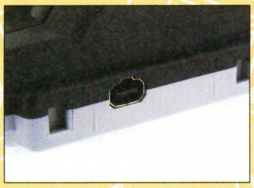

➡追加された外部拡張コネクタ。夢広がる！

アドバンスSPで使用するときの注意！

➡GBAケーブルは本体側に接続しよう。

⬅本体が傷つくのでカバーを忘れずに!!

どんなカードeが使えるの？

現在は『どうぶつの森e+』、『ポケットモンスター ルビー・サファイア』『マリオアドバンス4』に対応。そのほかにも『マリオパーティ』やゲーム&ウォッチのカードeが発売予定だ。今後のブレイクは間違いなし!?

どっちがお得？

カードeリーダー＋単体のほうが安いけど、『どうぶつの森e+』のほうが断然お買い得。だって、カードeリーダー＋が4800円だから、『どうぶつの森e+』のソフト自体は2000円で買えちゃうってことなんだもん。アドバンスしか持っていない人以外はこっちで決まり!!

ゲームの悩みを一発解消!! 藤谷ゲームクリニック

カードeに傷がついて読み込ませることができなくなった!! そうならないためにはカードを大切に扱わないとダメだよ！ 今回はそんなときに役立つ便利アイテムを紹介しよう。

悩み解消アイテムはコレ!!

⬅カードを傷や汚れから守るシールド。これ、持っている人多いでしょ!?

カードプロテクター（100枚）／200円（やのまん）

シールドに入れたまま使えます!!

ファミ通キューブ

研究所所長 デビル藤原

心霊研究所

先日友人が有名な心霊スポットに探検しにいきました。その後友人は原因不明の病気になったり、事故を起こしたりと災難続き。興味本位で心霊スポットに行くと、その場所にいる霊たちに祟られてしまうことが多々あるので、読者のみんなはで行かないように注意しよう！

イラスト：田中淳子

海で溺れた女の霊に取り憑かれた後輩

俺が高校2年生のとき、部活の合宿で海岸近くの民宿に2週間宿泊したときの話だ。毎晩民宿を抜け出す後輩がいたので、「毎晩夜中にどこに行ってるんだ」と注意した。後輩は、「先日民宿の近くで出会った女の子と仲よくなったんで、夜に浜辺で会ってるんです。」というのだ（1コマめ参照）。ちょっとうらやましいと思った俺は、後日チームメイトたちと後輩のあとをつけて夜の浜辺に向かった。後輩は海に向かって座っていたのだが、なかなか女の子は現れない。しかし、後輩は何やら楽しげにひとりでしゃべっているのだ（2コマめ参照）。チームメイトたちは、「あいつ独りごと言ってるよ。女の子と会ってるっていうのはウソだよ」と言いだした。しかし、そのチームメイトたちの言葉に俺は笑うことができなかった。なぜなら、後輩の横には全身ズブ濡れの若い女性の姿が見えていたのだ（3コマめ参照）。後輩がその女の子にとり憑かれていることがわかったが、俺にはどうすることもできなかった。後輩にこのことを話しても、後輩は笑いながら「冗談はやめてくださいよ。俺の邪魔しないでください」といって信じてくれない。俺は後輩が毎日痩せこけていく姿を見守ることしかできなかったのだ。そして合宿の最終日の朝、後輩が浜辺で死んでいる姿が発見されて大騒ぎになった。死因は溺死だったが、後輩の足には誰かが掴んだような手形が残っていたのだ……（4コマめ参照）。

はい！ 水ピンです あなたとファミ通キューブ+アドバンス批評

読者からのご意見、ご要望、ご質問やご苦情などに、ジェントルマンな態度で接する(!?)このコーナー。アンケートはがきの"編集部へのおたより"欄に書いて送ってね。

本誌の間違いは退治しても退治しても出没!! まるでゴキブリ並なので、たとえ氷河期が来てもけっして絶滅しないこと請け合い!! ていうか、またごめんなさい!! なんとしてでも退治しなければ!! ね？

●8月号の裏ワザ探偵団の『メイド イン ワリオ』のコーナーで、"ボウソウじどうしゃ"が"ボウソウじどうや"になってる!! どう読むの？

（神奈川県・101匹パッチール・11歳）

え～、「じどうや」と読みます!! 「じどう」のあとに小さな声で「や」と読んでください、ウソ!! ごめんなさい!! 担当編集者に報告したところ、「あー、そうですね」と言っていたので許してやってください!! ていうか、それって反省してたのか!?

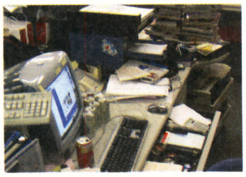

➡緊急募集、ボクの机を片づけてくれる人？

●編集部さんはすべてのゲームを持っているのですか？

（青森県・健名虫コヌ・12歳）

みんなの羨望の眼差しが怖いけど、正直に言いましょう!! なんでもかんでも全部持ってます!! しかも!! たくさんページを使って攻略などをしているゲームなんか、何本も持ってます!! でも、ほら、これもお仕事だからしかたなく持ってたりするわけ。って言ったら、信用する？ プブッ。

●最近、付録に力が入りすぎじゃないですか？ もっと任天堂ソフトの攻略、期待してます!!

（奈良県・市民プール・17歳）

付録に力を入れてるのはもちろんだけど、攻略記事にも力を入れまくってます!! スクープにも力を入れてるし、このコーナーにだって全力投球!! これからも全部に力を入れていく気持ちでいっぱいです!! いやマジで。

●ボクはいつも発売日に本屋に行ってこの本を買います。これからもボクたちファンのためにがんばってください。（青森県・掘越禎史・13歳）

ありがとう!! うれしくてホントに涙が出そうです。そんな熱い読者にも、もっと軽い気持ちで買ってくれている読者にも、たま～にしか買ってくれない読者にも、みんなに楽しめる本を作るようにがんばりま～す。

水ピン批評

●水ピンさんのキャラ❤ スキレス❤ 感動しましたぁ。苦労してるんですね。本当マジで感動でした。これからも、もっとがんばってください。

（愛媛県・あっぷるぅ・14歳）

あ、いや、その、ありがとう。でも、感動？ した？ 苦労？ したっけ？

●水ピンさんの応援歌を作りました～。♪本屋の店先に並んだ（以下、全部略）。

（群馬県・山口きつ丸・14歳）

（千葉県・にょ～りんく・12歳）

なんか今月は励ましのおたよりが多い気がするけど、ボクってなんか落ち込んでたっけ？ って、人に聞くなって感じ？

made in USAちゃん

兵庫県長谷川千寿子さんのうーたん。→
うーたんシール希望とのこと。ぜひ次号で!

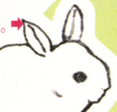

USAゲーその7
DRAGONBALL Z BUDOKAI

USA度:🐰🐰 (ニポンのマンガだからね!)
龍玉度:🐰🐰🐰🐰🐰 (サイコーです!)

必爆ッッつ(ぜってー爆発しちゃうぞ! とゆー意)**!! なーんてかんじで、今月は全国のドラゴンボールっ子**(すなわち龍玉っ子)**たちがわくわくの、『DRAGONBALL Z BUDOKAI』を必介**(ぜってー大紹介! の意)**してしまうのだーっ!**

このソフト日本ではプレイステーション2版が2月に発売されてて、スマッシュヒットをズベシッ、と決めているんですが、な、なんと、USAではゲームキューブ版も発売されるのだー! ゲーム内容には違いはないよー(駄ジャレ?)**なんですが、目ン玉かっぽじって**("かっぽじる"ってナニ?)**画面写真を見りゃ〜! ゲームキューブ版はキャラクターにトゥーンシェード**(質感をマンガちっくなタッチにする技術)**がかかりまくりじゃないです、カッ!**(ノドづまり) **ゲホゲホゴクッ**(セキこみ&ツバのみ)**。ますますもってドゴール**(ドラゴンボールの村コレ的略称)**の世界に緊迫しているかんじで超グッドです。ってゆーかマジで日本でも出してってば出して〜! みんなでおポチ様**(村コレの隣の家の飼い犬)**にお願いしよー。とゆーわけで、バイバ〜イ!**

ミニUSAゲーコーナー

ドゴールっ! 今月はミニUSAコーナーもドゴールなのだっ! 以前に紹介したアドバンスソフト、『DRAGONBALL Z LEGACY OF GOKU』に早くも続編登場! 前作ではまるで七五三の棒飴のようだったカメハメ波が、きっちり直っているかも、気になるところです。

←悟空に悟飯もトゥーンシェードでアニメちっくだぞ。

←ゲームキューブ版の画面。質感の違いをよーく見てね。

←プレイステーション2版の画面。超見比べて見よ〜。

←16号対13号。……じゃなくて、12号対18号…だっけ。

←Kamehamehaって、シンプルに言われてもなー。

協力:うーたんに子猫の妹ができましたのメッセサンオーカオス館 ☎03・3255・3431 ホームページアドレス http://www.messe.gr.jp/chaos/chaosindex.htmまで連絡乞う 日本猫ラブ協会より

ワタナベリィ渡辺の珍品クッキング

夏といえば南国リゾート、南国リゾートといえばバナナ!! というわけで今回はバナナを使った珍品料理(デザートつき)を紹介するよ。メインディッシュのバナナパンを教えてくれた熊本県のKOU君、デザートのアイスバナナンと下の超かわいいイラストを描いてくれた岩手県の村井理恵子さん、どうもありがと!!

●今月のメニュー●
バナナパン&アイスバナナン

作りかた

●バナナパン
バナナを潰す
▼
潰したバナナを食パンにのせてトースターで焼く

●アイスバナナン
バナナにレモン汁をかける
▼
わりばしにさしラップに巻いて冷凍庫で凍らせる

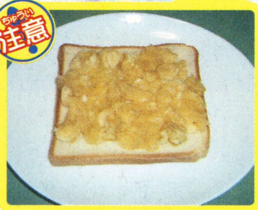

←バナナパンのバナナにもレモン汁をかけると◎。

注意

できあがり!!

●材料(ひとり分)●

バナナ	2本	食パン	1枚
レモン汁	適量		

気になるお味は!?

バナナパン、アイスバナナンの両方ともおいしかったよ。いちごジャムやりんごジャムがあるんだから、バナナと食パンの相性が悪いハズがないよね!! アイスはこれからの季節にピッタリ!!

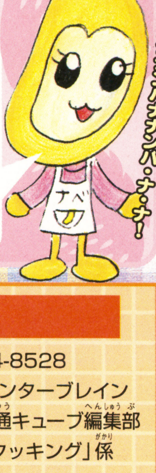

珍品レシピ大募集

料理がおいしくなる(!?)裏ワザを大募集! 噂で聞いたけど、自分は挑戦したくないという人の珍品レシピも大歓迎。ワタナベリィ渡辺がキッチリ試食します!

あて先 〒154-8528 (株)エンターブレイン ファミ通キューブ編集部「珍品クッキング」係

マイナーキャラクター天国 VOL.8（通称：マキャ天）

担当：坂本ウ

僕の好きなキャラはバルーンファイトの主人公です。主人公なのに名前なしというところで好きになりました。遊んだことはないけど、『スマブラ』のフィギュアを見て、いろんな意味でおもしろいキャラだと思いました。 （鳥取県・カービィ人間）

ファミコン版もいいけど、『バルーンファイトGB』の主人公のアリスちゃんもオススメですよー。

『みんなでぷよぷよ』のセリリがかわいくて好きです。「いじめないでー」って言われると「ごめん」って言いたいくらいです。弱気なところもまたかわいい♥ （三重県・枦元美加）

負けたときの「ぶくぶく～」っていう声もかわいくてイイ！

『ブラックマトリクス ゼロ』のカインくんLOVE♪ 私、翼がついてる男に弱いんです（笑）。このシリーズはプレイステーションの『クロス』で好きになりました。ご主人様のゼロ様にもまたゼヒ出てほしいですー。 （大分県・EVANS）

私は誰が何と言おうとステイエンが好きですっ！ 好きなんですっ！

愛知県 さゆりん

←マグのことが好きなのに、あんまり相手にされてないんですよね。思わず応援したくなっちゃう女の子です！

大阪府 モスキート

←『なりきりダンジョン2』のクィッキーは、メルディが呪文を唱えてても守ってくれないのがなんだか悲しいです……。

北海道 あかね

←レサレサは高飛車っぽいところがイイ！ 通常攻撃がビンタってところがさらにイイ！ レサレサに叩かれたい！

読者さんから読者さんへ

神奈川県 スタフィーッ子

←あー、アクアもマーメイドもかわいいですよね。でもやっぱりパールキーパーがイイ！

↓ルドガーはすごい人気ですねー。私は月並みですがリリーナが好きかな。

広島県 フリージア

マイナーキャラクター好きのみなさん！ 何でもいいのでとにかくおたよりください！ あて先はマキャ天係です！ 採用者には図書カードを差し上げます！

るんこうねさんす

へ～イ！ みんなっ！ るんこは楽しんでるか～い！ つーか人気ないねぇこのコーナー……。もうやめちゃおうかな……な～んて思う今日このごろ。みんなの激励のはがきを待ってるよ！ でももうネタないしなぁ……。と今月はめっきり弱気なのでした。

太陽とるんこはホントは仲よしだった!?

今月は幸せな新婚旅行で起こった悲劇。カラッと晴れた空の下、真っ白に広がる砂浜と美しい海。こんなシチュエーションでるんこの悲劇が起こるとは、誰が想像できましょう？ でも起こっちゃったんです、実際に。

沖縄ドリーム……投稿者・Tくん

Tくん（25歳）は沖縄へ新婚旅行の真っ最中。つまり幸せの絶頂。今日はTくんの希望でダイビング！ でも船の上では、少し浮かない顔のTくん。どうも前日からお腹の調子がよくなかったみたいです。とはいえ、ホテルでトイレは済ましてきたし「いざとなりゃ海だし」……と軽く考えていました。多少の心配はあってもダイビングはとても楽しく、思わず時間を忘れてしまうほど。お腹の調子もよくなったTくんは、美しい珊瑚礁でお魚ちゃんにエサをあげたりして至福の時を過ごしました。楽しかったダイビングを終えて沖から戻る船で、Tくんは、心地よい海風に吹かれながら、ふと下腹部に鈍い痛みを覚えました。そう恐怖のるんこ様が、脱出を企てはじめたのであります。それに気づいてしまったTくんは、ほかのことで気を紛らわそうとしますが、頭の中はるんこでいっぱい。そんなとき、神の救いか、港が見えてきました。ホッとしたTくんは天を仰ぎ、神に感謝しました。ようやく陸地へと降り立ったTくんは「これで安心……」と胸をなでおろし、トイレへ向かおうとしたそのとき……「Tく～ん！ 記念写真だって、こっちこっち！」と奥さんの甘い声。やや青ざめた表情のTくんは、最後の力をふりしぼって、記念撮影。カメラマンの「Tさんもっと笑って！」の声に応えようとしたその瞬間っ！ ……なお、撮影を終えたTくんの歩いたあとには、るんこ色のしみが真っ白な砂浜に転々と続いていたそうです。……お幸せに。

るんこむかしばなし

むかしむかし働き者のるんこが、ふとした拍子にコロコロと山を下り、時速80キロに達したところで、山梨方面から右折してきた村人が巨大なキノコを振り乱しながら民家へと怒鳴り込む途中、道を間違えたおばあさんに詐欺まがいの行為を働き「もうパンツは履かない」との共同宣言を発表した結果、タトゥーが放送中に出演ボイコットしたそうな。すごいですね。

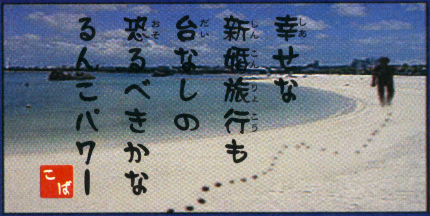

このコーナーはみんなからの投稿が命なので、"ホントにコワイるんこ体験談"などのはがきを送ってちょ。採用者には図書カードをあげちゃう。

〒154-8528 （株）エンターブレイン
ファミ通キューブ編集部『るんこうねさんす』係

水曜スペシャル DJ宮本探検シリーズ

イェイ、イェイ、イェイ！（こんにちは）

世界一有名な配管工親父、みたび!!!!! 彼の半生をつづった書物が実在した!!

のっけから山崎邦正のギャグで攻めてみた。て優香、8位ってどゆこと？ マリオ人気ないの？ そんなに周辺機器が好きか？ え？ 好き？ じゃあ来月はパクっちゃおうかしら。

イラスト いとういつお

まず紹介するのは小学館のビッグ・コロタンシリーズから、**マリオキャラクター大事典**。ファミコン時代からゲームボーイ、スーパーファミコンまでの**全キャラクターを網羅**しているのだ！ こいつってこんな名前だったんだーという発見もありまくる貴重な資料。ちなみに、表紙のマリオの右手上にいる鳥の名前は**トンドル**って言うんだって。

一方、ふつうのコロタン文庫からは**スーパーマリオ超ワザ全集**。スーパーファミコンの『マリオコレクション』からのワザ集なんだけど、いまだと『スーパーマリオアドバンス』でも役立つ優れもの。ぜひ一読をお勧めするよ。つぎは、出ました！ **大百科のスタンダード**ケイブンシャの**スーパーマリオブラザーズ大百科**！ もう、マリオを徹底的に**むしゃぶりつくす**内容で、クイズ、攻略、**あみだ**、まんが、**なぞなぞ**、グッズ紹介、ゲーム・コミック、パズルと**超充実**。表紙も書き下ろしでなぜか、**少女マンガ**チック。**さすがです**。最後もケイブンシャの**全スーパーマリオ大百科**！ こっちは**全**とつく割には、『マリオ1』、『2』、『3』、『ワールド』の裏ワザ&テクニック集と、いささか**ションボリ**な内容。本自体のテンションもクールに押さえてる感じ。まだまだマリオ選手は奥が深いね。

DJ宮本 『ブルークラッシュ』って映画のテレビCMのナレーションをしている冨永愛の物真似がマイブームの本誌デザイナー。7月公開の映画『地獄甲子園』で同時上映される『ラーメンバカ一代』にエキストラで出てます。見てチョ。

隊員からの手紙

8位になって意気消沈、もう俺なんて用はないんだと思い悩んだ梅雨空でしたが、こんな素晴らしい応援のイラストが届いたので、もう少しだけがんばろうかな、と思いました。こんなの、捜してくれ！ とか、イラストランド出張版にして！ とか、僕らの学校に来て！ とかいろいろおたより待ってますヨ。

10万円! 益田クイズの掘り出しゲーム WANTED!（ウォンテッド）

～今月のテーマ：夏の旅行のお供にコレッ!!～

知るひとぞ知る(!?)掘り出しゲームを紹介するこのコーナー。今回は友だちや家族と旅行するときに、ぜひ持っていきたいゲームをピックアップするぜいっ！

あて先 〒154-8528 ㈱エンターブレイン ファミ通キューブ編集部『掘り出しゲームWANTED!』係

モンスターゲート

- 発売日：2002年7月4日
- 価格：4800円
- 対応機種：ゲームボーイアドバンス
- 発売元：コナミ

まずは大阪府のぐるーみんさんのおたよりを紹介。「私がみんなにおススメしたいのは『モンスターゲート』です。ひとりプレイでも十分おもしろいのですが、やっぱりこのゲームのミソは対戦プレイだと思います」……『モンスターゲート』といえばダンジョン探索型のRPG。対戦プレイでは、いかに多くのダンジョンを制覇するかを競うんだけど、これがシビアで熱い！ 2対2のタッグ戦もできるので、4人でわいわいプレイするのにもってこいですぞ！

←マジックカードの使いかたがカギだ。

←対戦中、こんな実況も表示されるぞ。

©2002 KONAMI&Konami Computer Entertainment Studios

カードパーティ

- 発売日：2002年10月25日
- 価格：3800円
- 対応機種：ゲームボーイアドバンス
- 発売元：メディアカイト

ふだん、あまりゲームをしないお父さんやお母さんたちとゲームをしてみたい……そんな人におススメなのが『カードパーティ』だ。収録されているのは、神経衰弱や大富豪、ポーカー、ページワンといった、誰にでもなじみ深いトランプゲーム12種類！ これを、やはり通信ケーブルで遊ぶわけだれど、うれしいのが1カートリッジプレイ対応、つまりソフト1本で4人対戦できるってコト。低価格、ということもあいまって、旅のお供にぴったりなのでは？

←ダウトやババぬきも収録しているのだ。

←1本で4人対戦が楽しめるぜいっ！

©2002 ND CUBE Co.,ltd. ©2002 MediaKite

マンスリーデータ

売れてるTOP10協力店リスト

■北海道
ゲームアーク21　江別SATY店
ゲーマーズ　札幌店
スーパーデンコードー　旭川パワーズ店／岩見沢店／苫小牧店／名寄店／登別店
セントラルホビー
Max Denkodo　小樽店／登別店／函館店
ヨドバシカメラ　マルチメディア札幌店
■青森県
スーパーデンコードー　青森西店／青森本店／とうてつ駅前店／八戸本店／八甲大橋店／弘前本店／むつ店
トミー　根城店／八戸店／三沢店
ないす堂　駅前店／土手町店／中野店
マジカルステーション　城下店
ルルイエCS館　TOM店
Wonder GOO　青森柏店
■秋田県
ゲームアーク21　秋田SATY店
スーパーデンコードー　大館店／大曲店／鹿角花輪店／本荘店／横手バイパス店
ブックシティピア　追分店
ゆにこんG　大曲店／本荘店
Wonder GOO　秋田店／男鹿店／能代店
■岩手県
イワブチ　本店
COMG!　盛岡南サティ店
スーパーデンコードー　大船渡店／北上店／久慈店／二戸店
マジカルガーデン　水沢店
Wonder GOO　水沢店
■宮城県
ゲーマーズ　仙台店
シーガル　石巻店／泉バイパス店／岩沼店／北根店／五輪店／長町店／はっぴい館／古川店／大和町店
シータショップ　仙台店
スーパーデンコードー　加賀野店／気仙沼バイパス店／古川バイパス店
TVパニック　佐沼店
ベスト電器ハル　ヤオチュウカウボーイ店
Max Denkodo　仙台西店／多賀城店
ヨドバシカメラ　マルチメディア仙台店
Wonder GOO　石巻バイパス店／泉バイパス店
Max Denkodo　仙台南店
■山形県
ウキウキ新大陸　新庄駅前店／南陽ヤマザワ店／山形西バイパス店／山形大学前店／
シーガル　山形店／米沢店
スーパーデンコードー　酒田店／鶴岡店／東根店／南陽店／山形北店
ファミコンプラザTOM　大野目店／春日町店
Wonder GOO　米沢店
■福島県
一休さん　ベイシア白河モール店
シーガル　郡山店／ふくしま
スーパーデンコードー　新白河店／福島西店／福島バイパス店
ブックトマト　白河店
ブックバーゲン　新さくら通り店
Max Denkodo　郡山北店／平店
ヨドバシカメラ　郡山駅前店
Wonder GOO　小名浜店
■新潟県
エムダッシュ
COMG!　荒川店／糸魚川店／内野店／近江店／亀田店／空港通店／五泉店／小出店／小針店／さつき野店／三条店／新発田店／中条店／新津店／水原店／見附店／六日町店／吉田店
ファミコンショップ　テイル
マジカルガーデン　柏崎店／新潟空港通店
マジカルステーション　加茂店／三条ピア店／白根店／東三条店／巻店
ユメック　長岡大島店／長岡東口本店
ヨドバシカメラ　新潟店
■長野県
アピアランド　飯田店／駒ヶ根店
一休さん　ビルフェロー 飯田サティ店／ビルフェロー 豊科サティ店／ベイシアあづみの堀金店／ベイシア飯山店／ベイシア更埴店／ベイシア長野店
エイデン　飯田インター店／飯田店／大町店／松本店／下諏訪店／諏訪インター店
おもちゃのテムス
ゲーマーズ　長野店
ソフトハウスTOM　長野店
デジタルプレイス　アップルライン店
ドキドキ冒険島　更埴店
トム　神科店
ノジマ　上田店／豊科店
ブックハウストム　本店
■群馬県
一休さん　ベイシア安中店／ベイシア伊勢崎店／ベイシア大間々店／ベイシア尾島店／ベイシア渋川こもち店／ベイシア渋川店／ベイシア西部モール店／ベイシア月夜野店／ベイシア富岡店／ベイシア前橋モール店／ベイシア藪塚店／ベイシア吉井店／ベイシア吾妻店
クウム　大泉店／太田駅南店
GAMECITY1001　前橋店
タイムクリップ　新井店／連取店
ビックカメラ　高崎東口店
ファミコンショップ桃太郎　伊勢崎店
文真堂書店　小桑原店／天川店／本部
リング　ス前橋本店
Wonder GOO　高崎店／高崎中居店／館林店／富岡店
■栃木県
一休さん　ベイシア大田原店／ベイシア鹿沼店／ベイシア真岡店／ベイシア矢板店
クウム　足利店／足利南店
三遊堂　今市店／烏山店
サンユウドウ　矢板店
ドキドキ冒険島　黒磯店
ブックトマト　大田原店
ブックランド　アレックス
マジカルステーション　国分寺店
Wonder GOO　足利店／鹿沼店／真岡店／間々田店
■茨城県
石岡ピノキオトーイ
一休さん　ベイシア神栖店／ベイシア下館店／ベイシア玉造店
Jack　竜ヶ崎店
TVパニック　神立店
ブックトマト　下館店
U・らんど　三和店／結城店
Wonder GOO　荒川沖店／石岡店／石下店／潮来店／岩瀬店／牛久店／大穂店／学園店／鹿島店／神栖店／境店／下館店／新利根COM店／高萩店／高場店／つくば店／土浦店／土浦ピアタウン店／東海店／那珂店／那珂湊店／波崎店／常陸大宮店／日立川尻店／ひたち野うしく店／水海道店／水戸笠原店／水戸店
Wonder STATION　取手東店／ひたちなか店／古河店／竜ヶ崎店
■埼玉県
アンドウトーイ
一休さん　ベイシア寄居店
エブリディ　上尾店
黒田書店　三郷店／聖蹟桜ヶ丘店／BOOM新宿店／本店
ゲーム天国　草加店
さくらや　浦和西口駅前店／大宮東口駅前店
スーパーソフトボックス　武蔵浦和店
ドキドキ冒険島　東川口店／南浦和本店
ノジマ　浦和店／越谷店／NEW上尾店／蓮田店／東所沢店／三芳店／吉川店
ファミコンショップ桃太郎　入間店／春日部店／上尾店／川越新宿店／川越店／北坂戸店／行田店／鴻巣店／坂戸店／狭山ヶ丘店／狭山台店／新所沢店／千間台店／草加店／秩父店／鶴ヶ島店／所沢店／飯能店／東松山店／深谷店／ふじみ野店／本川越店／寄居店
ファミコンハウス　ピエロ
マジカルガーデン　東松山店
マジカルステーション　コンプマート川口店／書泉ブックドーム店／スーパーコンプマート川越店
ミルキー2　霞ヶ関店
ミルキー3　鶴ヶ島店
メディアプラザ　ドリームファクトリーアン
りんでんばうむ　志木南口店
ロムハウス　上福岡店／志木店
Wonder GOO　入曽店／春日部店／北本店／鴻巣店／新座店／東川口店
■東京都
アール　板橋店／本町店
アイワールド　東大和店
AZ Market　青梅店／立川店
HMV　JAPAN／SHIBUYA
おもちゃの玉屋
キムラヤ　町田店パートII
ゲーマーズ　池袋本店／渋谷店／立川店／本店2号館／町田店
ゲームキッズ　東武練馬店
GAMES　マーヤ
ゲーム天国　亀有店／竹ノ塚店
コヤマ　押上店／新小岩店
さくらや　池袋東口店／渋谷総合館／新宿西口駅前店／新宿東口駅前店／新宿ホビー館／聖蹟桜ヶ丘店／東京八重洲北口店
サンソフト
ジー・ファン　石神井公園店／富士見台店
シータショップ　大泉店
スーパー2番館
ソフトランドDuck　学芸大店
ソフトランドGARAGE　西小山店
ソフトランドぶんぶん　喜多見店
大成堂　石神井店／文京店
TVパニック　蒲田店
TVパニック　赤羽店
ディクタス　武蔵関店
でんきのセキド　高倉店
東武百貨店　池袋店7階　TVゲームコーナー
ドキドキ冒険島　亀有店
ノーサイド　阿佐ヶ谷店／富士見台本店
ノジマ　秋川店／青梅店／小平店／忠生店／多摩境店／多摩センター店／NEW鶴川店／八王子南店／羽村店
ハチスケ　大森店／蒲田店／多摩川店
BIG大鳥居店
ビックカメラ　池袋西口店／池袋東口駅前店／渋谷ハチ公口店／渋谷東口店／新宿東口店／新宿西口店／立川店／本店／有楽町店
ピットイン
ファミコンショップ　ピッコロ
ファミコンショップ　マイティハウス
ファミコンショップ桃太郎　秋津店／清瀬店／ひばりが丘店／成増店／八坂店
ファミコンハウス　小岩駅前店
ファミコンランド　赤塚店／光が丘店／光が丘公園店
ファミコンワールドぱお　昭島店／小作店／東大和店／福生店
ペニーレイン　蒲田西口店
マジカルガーデン　昭島店／大山店／武蔵村山店
マジカルステーション　FK II 武蔵小山店／コンプマート高島平店／三省堂下北沢店／仙川店
マックスエンタテイメント シミズ玩具　麻布店／大井町店
murauchi.co.jp
メディアポリス　新大久保店
モトナワールド瑞江店
もりたや　小金井店
ヤマギワソフト館
ヨドバシカメラ　上野店／新宿西口大ガード店／新宿東口駅前店／新宿西口本店／八王子店／マルチメディア錦糸町店／マルチメディア町田店
ロムハウス　国分寺店／成城学園店／中野坂上店／西日暮里店
■千葉県
アドホック　湖北店
おもちゃのあづまや
GAMEいちばんかん　五香店
GAME&HOBBY　キッド
DIZIX　ワンダー野田店
ディスクユニオン　ピュウ柏店
ドキドキ冒険島　君津店
ホビーランド　キューブ
マジカルガーデン　稲毛店／南流山店
マジカルステーション　スーパーコンプマート美浜ニューリゾート店／コンプマート柏店
モトナワールド　京急上大岡店／京急川崎駅前店／千葉店／船橋北口店／南行徳店
ヨドバシカメラ　千葉店
Wonder GOO　あすみが丘店／江戸川台店／柏店／鎌ヶ谷店／千葉長沼店／天王台店／流山店／花野井店／増尾店／茂原店／八日市場店
■神奈川県
石丸電気　横浜店
一休さん　橋本サティ TVゲームコーナー
おもちゃセンター　ナガシマ
株式会社丸井　川崎店9Fゲームショップ
ゲーマーズ　横浜店
ゲームショップ　ビーム
ComDock　大井松田店／辻堂店／溝の口店
シータショップ　厚木店／戸塚店／藤沢店／溝ノ口店
ソフトランドBOSTON　鹿島田店
ソフトランドGARAGE　宿河原店／新丸子店／白楽店
ソフトランドぶんぶん　大倉山店／新城店／向ヶ丘店／元住吉店
ソフネット　横浜西口店
高島屋　横浜店
TVパニック　鶴見駅前店
ディスクユニオンピュウ　稲田堤店／淵野辺店／本厚木店
デジタルキッズ
TVゲーム&バラエティー ピース
テレビっ子　あざみ野店／馬絹店
トイ&ホビー　サガミ堂
トイダック　相武台店／南林間店／大和店
ドキドキ冒険島　白楽店
ノジマ　愛川店／伊勢原店／磯子店／今宿店／岡津店／鴨宮店／鵠沼店／コムドック 湯河原店／相模原店／湘南台店／新城山店／大雄山店／茅ヶ崎店／東名川崎店／NEW青葉台店／NEW厚木店／NEW平塚店／秦野店／古淵本店／緑ケ丘店
ビックカメラ　新横浜店／横浜西口店
ファミコンショップPaddy
ファミコンショップ桃太郎　原当麻店
ファミコンプラザ　ジェイズ
マジカルガーデン　横浜山手台店
マジカルステーション　さつき橋店／スーパーコンプマートあざみ野店／スーパーコンプマート藤沢店／スーパーコンプマート横須賀店／戸塚店／マックさがみ野店
マルチメディアステーション ゼロワン
メディアポリス　厚木店／川崎長沢店／相模大野店／十日市場店／秦野渋沢店／日吉本町店／藤沢六会店
ヨドバシカメラ　京急川崎駅前店／京急上大岡店／横浜駅前店
ロムハウス　大口店／大船店／鶴見店／戸塚店／宮前平店
Wonder GOO　相模原店／つきみ野店
■山梨県
おもちゃのイチノセ
おもちゃのマルちゃん
ComDock　向町バイパス店
TOY'Sクリちゃん　湯村店
ノジマ　上野原店／甲府店／韮崎店／富士吉田店
■静岡県
エイデン　浜松半田店
エスポット　駿東店／富士店
エマーソン　磐田今之浦店／磐田上岡田店／掛川店／笠井本店／幸店／浜松アリーナ店／浜北小林店／袋井店／三方原店／三島店
ゲームショップぱる　まがりかね本店
スーパーコンプマート　浜松店
テレコムランド　伊東吉田B館
TVゲームショップ　ドラゴンキッズ
ノジマ　伊東店／磐田店／岡町店／掛川店／北脇店／静岡店／裾野店／沼津店／富士店／藤枝店
PARADE　掛川店／湖西店／静岡川合店／西伊場店／原島店／袋井店／藤枝店／三方原店
ファミーズ　篠原店／BOOK ONE店
ファミコンランド　磐田店／佐鳴台店／高丘店／豊田店／浜北店／本郷店
ホビヨン　富士店／藤枝店
マジカルガーデン　清水店／千代田店／浜松高台店
マジカルステーション　コンプマート静岡店／コンプマート藤枝店
メディアポリス　掛川店／函南店／御殿場店／島田店／沼津原店／沼津リコー通り店／榛原店／浜北店／袋井店／富士店／藤枝店／富士宮店／富士八幡町店／三島徳倉店／焼津インター店
大和文庫　折戸店／三保店／不二見店／本店
Wonder GOO　掛川店／榛原店／浜岡店／藤枝店
■愛知県
一休さん　ビルフェロー 春日井サティ店
エイデン　新瑞橋店／安城店／稲沢パールシティ店／小田井ワンダー店／香久山店／春日井店／蒲郡店／小牧インター店／坂下店／四軒家店／柴田店／新岡崎店／千音寺アズパーク店／高畑店／田原店／知多店／知立店／豊橋店／豊田美里店／豊田元町店／長久手店／西尾店／碧南店／本店2F／メッツ大曽根店
オタッキー　新瑞橋店／御器所店／千代が丘店／中村公園店／六番町店
おとわや　かりがね店
おもちゃのジャンボ　アスティ店／千代田橋店
おもちゃのデンマーク　江南店
おもちゃの街　ブレーメン
GROOVE!　金山本店／高蔵寺店
ゲーマーズ　名古屋店
ゲームステーション64ビット　EAST／WEST
ゲーム選隊　稲沢店／小牧店／甚目寺店／西春店
コンプマート　向山店
白樺書房
スーパーコンプマート　大須メガタウン／岡崎セルビ／刈谷店
センキ　尾西店
ディスパ　東郷店
TVゲームフジタ
童夢
トップカメラ　本店
ドリームランド　豊明店
ハイパーファミコング　上和田店
ビッグガレージ　江南店
ファミーズ　阿久比店／太田川店／共和店／柴田店／知多朝倉店／当知店／常滑店／鳴海店／西尾店／半田インター店／富木島店／名港店
ファミコンプラザ　里町店／東浦店／ぴっぷBOY'S
ホームエキスポ　岩倉店／豊田店
ポニーランド　GAME CITY
MAG MART　池下店／宮店／社店／杁中店／尾西店／尾張旭店／高蔵寺店／甚目寺店／津島店／当知店／豊田リスタ店
マジカル　黒川店／瀬港店／西尾店
マジカルガーデン　石川橋店／一宮北店／岡崎店／岡崎インター店／岡崎北店／刈谷店／江南店／極楽店／甚目寺店／豊川店／豊田インター店／豊田248店／豊橋店／豊橋藤沢店／中村店／港店／南陽通店／平針店／町屋店／緑店／守山店／弥富店／ワンダーシティ店
マジカルステーション　小牧店／三省堂テルミナ店／豊橋花田店／一パウー／はるひ店／ベル／三郷店
マツナカ本店
ヤマギワソフト　メルサ店
Wonder GOO　トヨタ店／碧南店
■岐阜県
一休さん　三起屋店
エイデン　大垣ベルプラザ店／可児店／各務原店／岐阜オーキッドパーク店／関店／高山店／多治見インター店／瑞浪店
株式会社ユーワン　ユーワンストア
キクヤ　ピア店
GAME SEVEN
コンプマート　可児店
Gパワーズ　かがしま店／岐阜店／岐阜北店
ファミコンGP
ファミコンキッズ
ファミコンジャングル
ファミコンランド　ハッピーほずみ店
MAG MART　岐南店／羽島店
マジカルガーデン　可児店／岐阜島店／多治見店
マジカルステーション　各務原店／グロスアミュゼ郡上八幡店／三省堂岐阜駅店／関店／土岐店／マーゴ店
RUSH
■三重県
一休さん　ビルフェロー 桑名サティ店／ビルフェロー 津サティ店
エイデン　菰野イオンタウン店／鈴鹿店／津店／名張店／松阪店
ゲーム選隊　白子店
スーパーコンプマート　四日市店
スーパーランド　四日市店
古本市場　学園前店
マジカルガーデン　生桑店／鈴鹿店／白揚大山田店／四日市店
マジカルステーション　金場店／シェトワ桑名店／シェトワ四日市店／富州原店／御薗店
Wonder GOO　伊勢店／上野店／大台店／志摩店／鈴鹿店／津店／津南店／松坂店
■奈良県
一休さん　ビルフェロー 西大和サティ店
サンホームビデオ　紀寺店
遊コン　奈良店
Wonder GOO　香芝店
■和歌山県
おもッちゃマン　和歌山店
キャッツアイ　新宮店
トイ&ホビー　ミミー
ミノスケ　国体道路本部店
■滋賀県
ゲームプラザ元気302　堅田店
TVパニック　BOOK BOX能登川店
パピルスSOFT館
マジカルステーション　トイショップみずの
U☆BEAT　タカノ店／菩提寺店
Wonder GOO　栗東店
■京都府
一休さん　ビルフェロー 亀岡サティ店／ビルフェロー 向日町サティ店
株式会社あさだ
ゲーマーズ　京都店
ゲームアーク21　北大路ビブレ店
ゲームステーション ハイパーニュータイプ　桂店／西院店
ザウルス　太秦店／桂店／上賀茂店／大将軍店／椥辻店／御山店
タカラトーイ　株式会社
ファミコンクラブ　ビ・ドリーム
ファミザウルス　山科店
マジカルガーデン　野田川店
マジカルステーション　百万遍店／伏見竹田店
メディアショップギース　長岡天神駅前店／西院本店
■石川県
COMG!　加賀店／小松店
三共ジョーシン　もとまち店キッズランド
ソフトランド　杜の里店／ルネス前店
ファミーズ　井林店／加賀店／さくらい津幡店
■富山県
GROOVE!　富山堀川店
ゲンキランド　魚津店／呉羽店／天正寺店
三共ジョーシン　とやま本店ディスクピア／pitONE高岡店キッズランド／pitONE富山南店キッズランド
シャトル　奥田店／黒部店／小杉店／高岡店／砺波店／富山駅店／二口店
ソフトエンターテイメント　滑川店
ハイパーゲンキランド　豊田店
ファミコンボックス
■福井県
オカトイズストア　コパ店
おもちゃのアリス
おもちゃの王様オカ　アミ店／ベル店
サイト玩具店　横市店
三共ジョーシン　pitONE福井本店キッズランド
ファミーズ　てんとうむし店
ファミコンショップBIG　神明店／武生店
■大阪府
一休さん　ジョイマックス布施ビブレ店／枚方ビブレ TVゲームコーナー／ビルフェロー 南高槻サティ店
キャッツアイ　住吉店
ギャングスター　蛍池店
近鉄百貨店　阿倍野店
ゲーマーズ　なんば店
ゲームショップむあにぃ　平野店
G.Z.　フジヨシ
ジョイマックス　布施ビブレ店
ドラゴンワールドクラブ　天美店／九条店／駒川店／豊中店
なかよし　九条店／ホワイティウメダ店
ニシダヤ　京橋店
ビックカメラ　なんば店
ファミコンショップイーグル　新大阪店
フェスタワールド熊取店
ホビーアイランド
マジカルステーション　堺東店
ミノスケ　和泉府中店／鳳店／枚方店／八尾店
メディアCITY　江坂店
ヨドバシカメラ　マルチメディア梅田店
遊コン　高槻店／長瀬店
Wonder GOO　泉北店
■兵庫県
一休さん　ビルフェロー 甲南山手サティ店
くれよん　立花店／西神中央店
クロベェー　杭瀬店
ゲーマーズ　三宮店
ゲーマーズサポーターBUG　芦屋店／打出店／春日台店／白川台店／水道筋店／西明石店
ゲームショップハッピーワン
げーむしょっぷ写楽
ゲームチェンジ(G.C)
ドキドキ冒険島　西脇店
ドラゴンワールドクラブ　朝霧店／加古川店／杭瀬店／高砂店／土山店／東加古川店
POWERメディアCITY　神戸徳井店
ファミーズ　サンクス大鹿店／サンクスバラ公園店／サンクス本店
メディアCITY　須磨店／西宮店／東灘店／武庫之荘店／六甲店
メディオ!　伊丹店
モーモーランド　鳴尾店
遊コン　加古川店／塚口店／西明石店／姫路駅前店／姫路キャスパ店
Wonder GOO　伊川谷店／伊丹店
■広島県
おもッちゃマン　安芸津店
ゲームアーク　尾道店／呉店／東広島店／三原店／焼山店
COMG!　本通店
TVゲームショップ ソフト&ソフト
はとや　タカノ橋店
マジカルガーデン　呉店
遊コン　福山店
■岡山県
ゲーマーズ　岡山店
コドモ館　トピア店
ベスト電器LIMB　倉敷本店
メディオ!　表町
遊コン　津島店
Wonder GOO　妹尾店／岡南店／倉敷店／水島店
■鳥取県
ファミコンショップルック　駅南店／湖山1号店／湖山2号店
遊コン　米子店
■島根県
遊コン　松江店
■山口県
ゲームアーク21　防府SATY店
COMG!　岩国店
マジカルステーション　遠石店／長府店／山口大内店／山口大学前店
■香川県
一休さん　宇多津ビブレ TVゲームコーナー
ゲームアーク　今里店／香川店／国分寺店／琴平店／善通寺店／丸亀店
マジカルガーデン　高松太田店
Wonder GOO　うたづ店／丸亀店
■徳島県
ゲームショップニュースビート　沖浜店
シータショップ　徳島
TVゲームランドZERO　藍住店／徳島西店
TVパニック　EAST徳島店
■高知県
EVE　佐川店
ゲームアーク　土佐道路店／室戸店
マジカルガーデン　御座店
マジカルステーション　安芸店／おとぎや店／野市店
Wonder GOO　高知店／土佐店
■愛媛県
COMG!　松山南店
ファミコンスーパーZ
ベスト電器LIMB　松山本店7階
Wonder GOO　東石井店
■福岡県
AMA
ゲームアーク21　大野城SATY店
株式会社　丸和行橋サンパル
銀河堂　前原店
ゲーマーズ　博多店
ゲーム・ザ・モンスター　春日店／南ヶ丘店
ゲームガレージネット　新宮店
ジョイン　草木店／諏訪野店
パルテック　小倉店／小倉南店
ビックカメラ　天神新館
ファミコンワールド　前原店
ブックステーション川崎店
ブックマーケット　志免店／福間店／宗像店
ベストビデオ　西新店
ベスト電器LIMB　福岡本店
マジカルガーデン　周船寺店
マジカルステーション　大善寺店／八女インター店
メディアナイン　小倉店／折尾店／折尾駅前店／城野店
有限会社沖牟田玩具(OKおもちゃ流通センター大牟田本店)
■佐賀県
銀河堂　武雄店
BANS
ファミコンハウス　伊万里店／鹿島店／武雄店
ファミコンワールド　唐津店
マジカルガーデン　佐賀北店／南佐賀店
■長崎県
ウエスト　西有家店
ゲームショップ　トムソーヤ
佐世保ゲーム館びゅあ　大野店／大塔店／下京店／日野店／本部
ファミコンハウス　運動公園通り店／西三城店
メディアクラブ　大村店
遊ING　大野店／大村店／花丘店／城山店／長崎店
■熊本県
ゲームアーク21　クリスタルモール浜線店
ゲームショップNo. 1
サンライト　新外店
チャレンジャー　横手店
ファミコンショップサンライト　武蔵ヶ丘店
マジカルステーション　玉名店
マルチメディアショップTOM　山鹿店
遊ING　桜木店／長嶺店／浜線店
■大分県
株式会社トキハ
ゲームミュージアム　時遊館
JOYーフレンド　明野店／府内店
スマイルジョイ
TVチャンプ　杵築店／大分店／高城店／日出店／別府店
ページコム
ベスト電器LIMB　大分店
マジカルステーション　大分本店／大分宮崎店
■宮崎県
おもしろランドキャンプ　延岡店
ベストソフトタウン　日南店
ベスト電器LIMB　都城店
■鹿児島県
おもしろランドキャンプ　伊集院店／大口店／川内店／西田店／和田店
がらっぱ堂
ファミザラス　国分店
マリオの店　西駅店
Wonder GOO　鹿屋店

wanpaku　全店
JUSCO　ゲーム取扱い店
イトーヨーカドー　ゲーム取扱い店
Game TSUTAYA　全店
TSUTAYA GameStand　全店
GEO ゲオ　全店
カメレオンクラブ　全店
Sofmap　www.sofmap.com　全店
Daiei　ゲーム取扱い店
ハローマック　全店
TOPBOY　全店
ビックカメラ　ゲーム取扱い店
ヨドバシカメラ　ゲーム取扱い店
セブンイレブン　全店
FamilyMart　全店
サークルK　全店
サンクス　全店
スリーエフ　全店
四国スパー　全店
LAWSON　全店

enterbrain

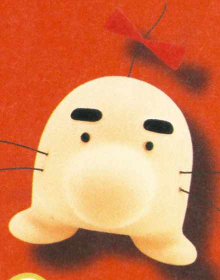

どせいさんを愛する気持ちが一冊の本になりました

Point 1
イメージイラストが満載！

『MOTHER2』アートディレクター、大山功一氏によるイメージイラストを多数収録。実際のゲームには登場しなかった、幻のキャラクターも公開！！

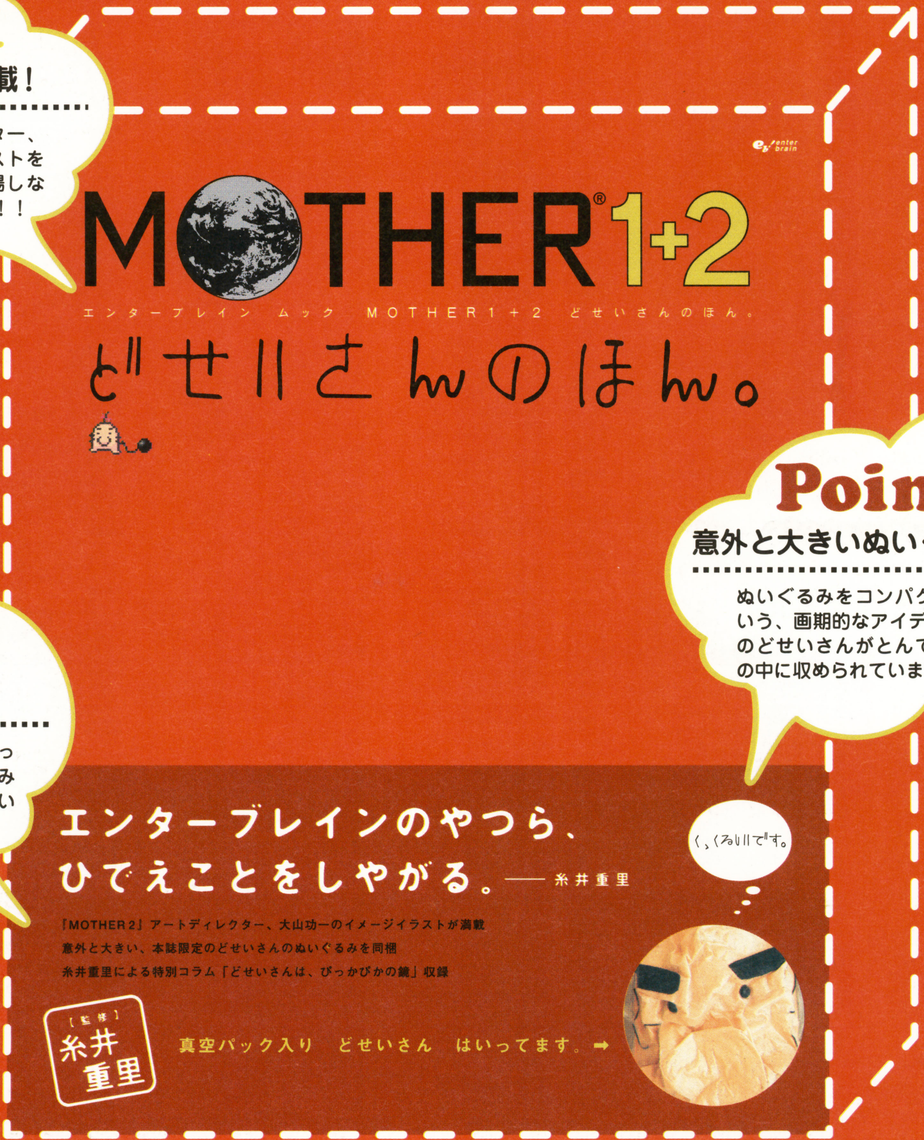

Point 2
意外と大きいぬいぐるみを同梱！

ぬいぐるみをコンパクトにまとめるという、画期的なアイデアにより、15cmのどせいさんがとんでもない方法で箱の中に収められています！！

Point 3
どせいさんを語る！

「どせいさんは、あなたを映すぴっかぴかの鏡です」。どせいさんを生み出した張本人、糸井重里氏がどせいさんについて熱く語ります。

エンターブレインのやつら、
ひでえことをしやがる。—— 糸井重里

『MOTHER 2』アートディレクター、大山功一のイメージイラストが満載
意外と大きい、本誌限定のどせいさんのぬいぐるみを同梱
糸井重里による特別コラム「どせいさんは、ぴっかぴかの鏡」収録

【監修】糸井重里

真空パック入り　どせいさん　はいってます。➡

MOTHER1+2
どせいさんのほん

監修＞糸井重里　協力＞任天堂株式会社
好評発売中／AB判／1500円（税別）

MOTHER 1+2

©2003 Nintendo
©1989 SHIGESATO ITOI/Nintendo Program : ©2003 Nintendo
©1994 Nintendo/APE inc. Scenario : ©1994 SHIGESATO ITOI Program : ©2003 Nintendo

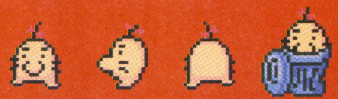

株式会社エンターブレイン
〒154-8528 東京都世田谷区若林1-18-10
この本に関するお問い合わせ先　営業局　電話（03）5433－7850

●表示価格は本体価格のみです。●本製品は書店でお買い求めください。●品切れの際は書店にてご注文いただくか、通信販売をご利用ください。●通信販売のお問い合わせ先：アスキーストア 電話（03）3499－9300 ●インターネットで弊社の出版物をご注文の場合には→http://www.enterbrain.co.jp/

enterbrain

〒154-8528 東京都世田谷区若林1-18-10
株式会社エンターブレインTEL03-5433-7854(営業部)
http://www.enterbrain.co.jp

◆通信販売のお問い合わせ先◆
アスキーストア 電話 03-3499-9300
FAX 03-3499-3990
E-mail:cs@ascii-store.com もしくは当社サイトにてご注文下さい。

ICHIGO GUMI PLUS

ファミ通書籍編集部攻略本最新情報

いちご組プラス

今月も攻略本の最新最速情報をお届け。まだ遊んだことのないゲームでも、これを見て興味が沸いたら、ゲーム屋さんへGO！　その足で本屋さんへ寄るのを忘れないように。

presented by ICHIGOGUMI（ファミ通書籍編集部）

今月のPICK UP

どうぶつの森e＋ かんぺきガイドブック

発売日	本体価格	判型
7月28日発売予定	1100円	A5判

ゲームのジャンル
- アクション
- RPG
- アドベンチャー
- シミュレーション
- レース
- シューティング
- **その他**
- スポーツ

あなたの新しい生活を応援します！

どうぶつたちの暮らす村に引越して、自由に過ごすことができる『どうぶつの森e＋』。なんでもできるからこそ、「今日は何をしよう」と悩んでしまう人もいるのではないでしょうか。そんな不安は、この本を読めばすべて解消できます。村での生活をエンジョイしましょう。

ここに注目!!

生活の基本を知れば、より楽しく過ごせます

ここでは暮らしの基本となるお金の稼ぎかたや、上手なインテリアコーディネイト方法など、生活をより楽しむためのコツを紹介しています。村にやってくるお客さんの詳細データもバッチリ。ここを読めば、村での生活で困ることはほとんどないハズ！

イベントスケジュールで、イベント制覇を目指しましょう

イベントスケジュールでは、その月に起こるイベントや記念日について解説しています。特定のイベントでしか手に入らない貴重なアイテムの入手法や、村の周辺で捕まえることのできる魚・虫の登場時期が一目でわかる分布表など、見どころ満載の内容です。

スタッフのつぶやき

どうぶつの村で過ごしていると、ついつい仕事そっちのけで魚つりや虫捕りに熱中してしまいます。ハッと気がつくと1、2時間過ぎてたなんてよくあること。あの、の～んびりした雰囲気がワナなんですよねぇ……。

Famitsu syosekihenshubu Infomation ICHIGOGUMI PLUS

WEB***http://www.enterbrain.co.jp/kouryaku/

MOTHER1+2 パーフェクトガイドブック

7月31日発売予定

本体価格	1200円
ページ数	240ページ
判型	A5判

ファン必携のパーフェクトガイドブック

『MOTHER1+2』を余すところなく、完全攻略しました。エリア・ダンジョンマップはもちろん、アイテムや敵の詳細なデータもしっかり掲載しています。ゲームボーイアドバンス版で初めて本作にふれる人はもちろん、復活を待ち望んでいたファンも納得の充実した攻略内容です。あなたの冒険をしっかりサポートいたします。

スタッフのつぶやき 本書を購入して頂いた読者の中から、抽選で「MOTHER1+2　どせいさんキーチェーン（非売品）」をプレゼントいたします。このチャンスを逃すと、二度と手に入らない激レアアイテムですよ〜。　詳細は本書にて！！

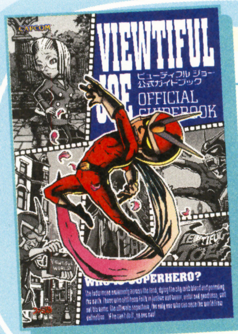

ビューティフル ジョー　公式ガイドブック

7月25日発売予定

本体価格	1000円
ページ数	96ページ
判型	A5判

ジョーをより美しく活躍させることができる攻略本

主人公ジョーが連れ去られたガールフレンドを救い出すまでの全7ステージを完全攻略。ジョーの行く手を阻む数々の仕掛けの解きかたや、とんでもなく手強いボスキャラクターの倒しかた、さらにはV-ポイントを大量に獲得する方法から、評価が算出される仕組みまでとことん大解剖！　隠しキャラクターの出現条件も掲載しています。

スタッフのつぶやき 仕掛けの解きかたとボスの倒しかたの発見が楽しい一度目のプレイ。V-ポイントの獲得数と評価に夢中になる二度目のプレイ。そしてジョーをより美しく活躍させることにこだわる三度目以降のプレイ。本書は、そのすべてをサポートしています。

ロックマン ゼロ2　公式ガイドブック

大好評発売中

本体価格	1000円
ページ数	144ページ
判型	A5判

行き詰まったときはこの本がお助け！

全ステージのマップを掲載し、サイバーエルフや回復アイテムのありかをすべて公開。クリアすることが難しい場所の切り抜けかたなども解説しています。もちろんザコ敵から最終ボスの攻略法もバッチリ掲載！　さらにサイバーエルフやゼロの戦闘フォーム、武器のレベルアップについてのデータもしっかりとフォローしています。

スタッフのつぶやき 一発死が多いこのゲームでは、本書のマップページはかなり役に立つはず。それからゼロの各戦闘フォームの入手条件はただゲームをプレイしているだけではかなりわかりづらいので、ぜひ本書を参考にコンプリートしてもらいたいと思います。

COMING SOON!!

ポケモンピンボール ルビー&サファイア まるまるポケモン第百科
8月上旬発売予定

スーパーマリオアドバンス4 パーフェクトガイドブック
8月下旬発売予定

カービィのエアライド カンペキ爆走ガイドブック
8月下旬発売予定

株式会社エンターブレイン
●〒154-8528 東京都世田谷区若林1-18-10営業局　電話(03)5433-7850　●表示定価は本体価格のみです。●本製品は書店でお買い求めください。●品切れの際は書店にてご注文いただくか、通信販売をご利用ください。●通信販売のお問い合わせ先：アスキーストア 電話(03)3499-9300 ●インターネットで弊社の出版物をご注文の場合には→http://www.enterbrain.co.jp/

特別「カービィのエアライド」発売記念!!
付録 カービィのビーチボールの使いかた

特別付録カービィのビーチボールは、カービィ大好き人間はもちろん、そうでない人もハッピーになれること請け合い!! プールや海で楽しんでもよし、部屋に飾ってかわいさに触れるもよし。ただし、正しい使いかたを守らないとうまく楽しめなかったり、事故につながる恐れがあるので、下の使いかたや注意をよく読むのを忘れないでね!!

使いかた 1 ゆっくり広げる

厚紙のダンボールやビニール袋の中からビーチボールを取り出したら、ゆっくりと慎重に折り目を広げよう。圧力によってビーチボールどうしがピッタリとくっついている場合があるので、あわてて広げると破損してしまう可能性があるぞ。ゆっくりと広げれば大丈夫。

使いかた 2 栓から空気を入れる

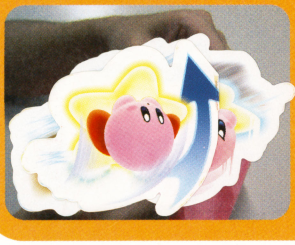

つぎに栓から空気を吹き込もう。このビーチボールの栓は二重構造になっているので、写真のように栓を左右から指で挟んだ状態でないと空気が入らないぞ。挟んでいる指の力を抜けば空気はモレないので、そのあいだに息を整えてゆっくりと空気を入れるの

使いかた 3 栓を本体に押し込む

空気を入れすぎてパンパンにふくらませると、ビーチボールが破けてしまう可能性があるので注意。適度に空気を入れたら栓のフタをして、出っ張っている栓をビーチボール本体の中に押し込もう。しっかりと押し込めば、栓が本体から飛び出すことはないぞ。これでバッチリ!!

注意

保護者の方は必ずお読みください

このビーチボールを、浮き具やフロート代わりとして、水上で使用しないでください。

●使用上の注意

1.空気栓は、栓と弁の二重構造になっていますが、弁は空気の急激なモレを防ぐ補助弁で、空気を完全に止めるものではありません。必ず栓をしっかり差し込んでご使用ください。

2.空気栓はしっかりと差し込み、さらに本体内部に強く押し込んでご使用ください。

3.空気の入れすぎは、破損の原因になります。外周部にシワが少し残るくらいが適量です。

●廃棄上の注意

このビーチボールの材質は、塩化ビニール樹脂です。廃棄の際は、各地方自治体の廃棄区分に従ってください。

ファミ通キューブ+アドバンス特製シール

月刊ファミ通キューブ+アドバンス9月号 特製シール ©2001-2003 Nintendo ©2003 HAL Laboratory,Inc./Nintendo ©1983-2003 Nintendo ©2003 ロケットカンパニー ©ヨシヤス／マルチーズ
©2003 SQUARE ENIX CO.,LTD.All Rights Reserved.Developed by BROWNIE BROWN

強力連載!! 人気ゲーム大集合!!

今月からソニックエクスプレスが当コーナーに仲間入り! みんな応援してね! もちろんそのほかのコーナーも応援よろしく! 応援してくれないと泣いちゃいます!

132ページ
スマブラランドDX
とにかくすごい勢いで盛り上がる『スマブラDX』のページ!

136ページ
どうぶつの村だより
『どうぶつの森』フリーク必読!

140ページ
読者ポケモン大好き家族
楽しい『ポケモン』のページなの!

144ページ
ソニックエクスプレス
『ソニック』の最新情報満載!

146ページ
マリオファン新聞
ぼくらの人気者『マリオ』のページ!

148ページ
カービィ学園
かわいい『カービィ』にドキドキ!

150ページ
トライフォースタイムス
読者コーナー絶好調! 『ゼルダ』ファンページ!

152ページ
ファミ通キューブ パワフルアカデミー
『パワプロ』情報はここで入手!

154ページ
ロックマンナビゲーション
『ロックマン』のファンページだよ～ん!

『スマブラDX』ファンの秘密基地

第18回

スマブラランドDX

「みんなのおたよりのおかげで盛り上がりまくりの『スマブラランドDX』。新コーナー案とかも随時募集中なので、思いついたらぜひ教えてね！」

スマブラ白書

★あ〜〜、『スマブラ』が大好きすぎて、**いろいろな人**に『スマブラ』のワザを仕掛けたくなります。こんな私をどーにかしてください！

【北海道／ゼルダ02号】

●じゃあ逆に『スマブラ』のワザをみんなに仕掛けてもらうっていうのはどうかな？　痛いけど。

★みなさん知ってますか？　マルスの剣の名前は“神剣ファルシオン”なのです!!　**剣の名前までキザ……。**

【長野県／苺タルト】

●いや、このとことんまでキザなところがマルスファンにはたまらないのです。わかりましたか？

★私と弟は、よく『スマブラDX』で対戦します。しかし、弟は負けると**怒ったり泣いたり**します。どうすれば仲よくできますか？　【大阪府／きゃぴか】

●仲よくしたいなら、やっぱりさりげなく負けてあげるのがいいんじゃない？

★CPUをレベル9にして遊んでいるんですが、ピーチだけは相手にしたくないほど強いですね。ピーチよ、なぜそんなに強くなってしまったんだ!?　**かわいいお姫様のはずなのに!!**

【静岡県／ファー助】

●かわいいだけじゃ、いまの時代を生きていけないってことさ。

★8月号のラグさんのイラストを見たピーチ＆ゼルダファンの友だちが「そうだよ！　ピーチやゼルダは**怖い人なんかじゃない！**　か弱くてやさしいお姫さまだ！」と感激してました（マジ）。

【茨城県／アイスクライマー】

●やさしいかもしれないけど、か弱くはないよね。強いもんね。

★このごろ、マルスに“みずピン”と名前をつけているせいか、**なぜか**水ピンにさわやかなイメージを持つようになりました。しかも水ピンパワーで対戦でも勝ちまくりです。【熊本県／岩永BOM】

●キャラの名前を変えるのってけっこう楽しいよね。でもマルスに“みずピン”はないんじゃないの？

←アニメ化？　映画化!?　でもヨッシーがこんな形相になることは演技でもあり得ないでしょ。

岐阜県●ヨッシー

←いや、この目が回ったカービィ、ムチャクチャおもしろくない？　まぁそれだけなんだけどね。

佐賀県●スロウ摩

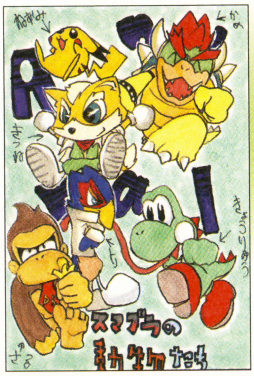

←どれもかわいく描けてるけど、とくにフォックスがみょ〜にかわいいよね。

北海道●あかね

今月の4コママンガ

埼玉県●ちょびっけ

↑いろいろな驚きがあった人気投票の結果だけど、ルイージの健闘にはホントびっくりしたよね。

長野県●8組のしめこ

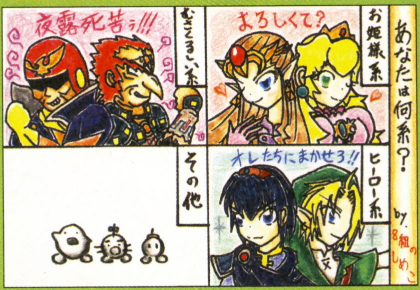

↑いまの時代、熱血派はただむさ苦しいだけなのかぁぁぁ!!　それにしても4コマ目のカービィはイイね。

岩手県●ヨシタク

↑ブーメランの迫力に圧されて思わず採用。それにしてもこのブーメランは手元に戻ってくるのか？

このページで取りあげているゲーム　大乱闘スマッシュブラザーズDX／ゲームキューブ

©2001 Nintendo / HAL Laboratory,Inc. Characters ©Nintendo / HAL Laboratory,Inc. / Creatures Inc. / GAME FREAK inc. / APE inc. / INTELLIGENT SYSTEMS

はみだしおたより
編集部が火事になったら、何を持って逃げますか？（ひとつだけ）。（京都府・ルビっち）
●シーチキン！

スマブラおもしろ写真館

手をあげろ!

広島県●りっく

↑ついに一線を越えてしまったファルコ。でも、このふたりなら簡単に反撃できるよね。

怖すぎ!!

長崎県●相葉リオ

↑下からの光でガノンドロフの目が真っ赤に……。怖すぎです!

おもしろ写真館の応募方法

このおもしろ写真館はみんなが撮ったおもしろスナップをできるだけ忠実に再現するコーナーだ。だから、おたよりに詳しい状況を書いてくれれば、できるかぎりこちらで再現するから、くれぐれもデータを編集部に送らないようにね。イラストつきで詳しく書いてくれれば大助かりってウワサだぞ。

折り紙でプリンをつくろう!

今回はかわいらしいプリンに挑戦だ。ポイントは切り込みを中央あたりまで入れることと、それを折るとき、できるだけ左右対称に折ることだ。また、足の部分も左右をそろえるときれいにできあがるぞ。指人形にもできるから、指にはめて「プリプリ~」とかいいながらみんなで遊ぼう。ぜひ作ってみてね。

↑指にはめるとこんな感じ。みんなでプリプリ~。

兵庫県●井高柚紀

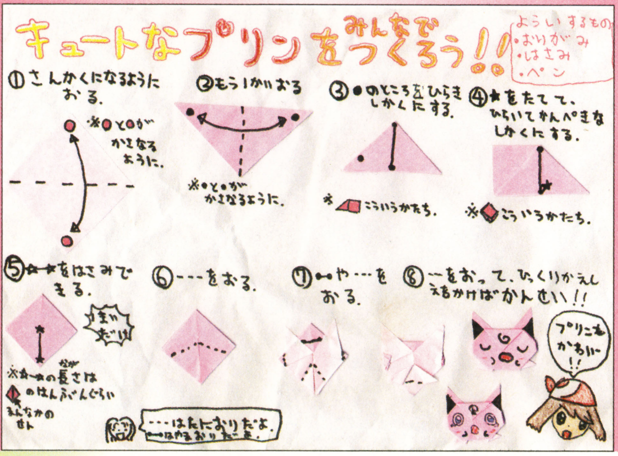

次回作は 絶対こうして欲しいいい!!

★エリウッドを出して! エリウッドvs.ロイの親子対決を見てみたい。【富山県/素魔寺意句】

★次回作はリリーナを!! ていうか『ファイアーエムブレム』キャラを増やしてほしい。女のコが増えたら華やかになるかも。【岐阜県/ハンバーグ・ねずこ】

●『ファイアーエムブレム』から女性陣が参加すると、ホント華やかになるかもね。実現したらうれしいなぁ~。

★キャラクター選択時のリアクションをもう一度!! なんのこっちゃって人たち、アレですよ。ニンテンドウ64版の『スマブラ』でキャラクターを決定したときのアレです。リンクの動きがかっこよくて何度も見たっけ……。【宮城県/魚兎】

●カラーによって変化したりすればもっとうれしいかも。

↑ポケモンはどれを出すか悩みどころ。つーかポケモンオールスターならどうよ。

和歌山県●エリギン

↑幻のポケモンは幻のままなのか……。ところでセレビィのフィギュアは出した?

新潟県●琴子

みんなはどんな遊びかたをしてる?

スーパーマリオDX

アドベンチャーのキノコ王国で、キャラクターはマリオかルイージでプレイ。攻撃はファイアボールとジャンプしての踏みつぶし、それにこうらを投げることだけ。この方法で互いにスコアを競おう。【福岡県/ピカマッド+α】

↑お父さんも昔を思い出して参加できるかも!?

カウンター合戦

ふっとび率を2倍にして、CPUをふたり用意する。そしてプレイヤーはカウンターができるピーチ、ゼルダ、ファルコ、マルスなどを選んでカウンターだけで対決だ。【山口県/赤い霧】

↑この3つのアイテムを多くすれば迫力倍増。

↓カウンターを当ててポイントを稼げ。

はみだしおたより

封書で送る場合、コーナー名さえ書いてあれば、ほかのページのコーナーあてのイラストなどをいっしょにしていいんですか?(愛知県・月夜見瑠媚)

●ひとつひとつに住所と本名を書いてくれればオーケーです。

とうとう27歳になってしまった。この本を買うのも少し恥ずかしくなってきました。（愛知県・鈴木盛仁）

●ってことは26歳までは買うのが恥ずかしくなかったんだ。えらいね。

第14回 キャラクターコンテスト

スキューバダイビングが似合うのは？

●今回のお題は夏をイメージしたスキューバダイビング。いちばん似合うのは誰だ？

★クッパ、**あんたは海の生き物でしょ。**【大阪府／ぽ。】

●いや、ウミガメじゃあないと思うよ。どっちかっつーとリクガメかな。ちなみに順位は11位タイ。

★Mr.ゲーム&ウォッチに1票。**オクトパス**ってワザがあるからスキューバダイビングが似合うと思う。【東京都／一君】

●うん、あのワザはスキューバにピッタリ。でもワザの認知度がちょっと低かったかも。ということで惜しくも4位タイ。

★サムスに1票。なんかスキューバダイビングに似合う**服装**をしているし、泳ぎも上手そう。【茨城県／あめ玉】

★サムス・アランに1票。**この服なら**水の中でも平気そう。【静岡県／朋梨ねおん】

●スーツ姿がスキューバの印象とかみ合って3位に入賞だ。

←これまでのシリーズの実績が後押ししてダントツの1位に。スポーツ全般が得意そうだしね。

奈良県●ぷらこっと

←シュノーケルを着けた印象が強く、今回も上位進出。すっかりこのコーナーの常連だね。

静岡県●おめぐ

★カービィに1票。**水に潜った瞬間にシュノーケルを装着**するというテクニックを見せてくれるから。【大阪府／メタルピクミン】

★カービィは自分のゲームで道具を何気に用意してるんです。そんな**準備のいい**彼に1票。【岩手県／メガネグーイ】

●毎回上位に進出するカービィ。今回はシュノーケルを着けた印象で2位だ。

★やっぱマリオでしょ。『マリオサンシャイン』で**海に潜ってるし。**【滋賀県／クライマーズ】

●この意見が圧倒的な票を集めて、今回はマリオが堂々の1位だ。

第16回のお題
暑さがまん比べ。最後までがんばるのは？

キャラクター応援団プラス

キミのチカラで不人気キャラにスポットを!!

★ドンキーがんばれ!! 自分は使ってないけど友だちがいつもドンキーを使ってます。強いと思うからがんばって!! 【新潟県／神無月】

★ドンキーだってカワイイじゃないか！ 頭のちょんまげが！【千葉県／私は雲】

●そうだがんばれドンキーコング！ なんとか最下位から抜け出すんだ！

★ヨッシー激LOVE。強いし使いやすいしかわいいし最高じゃないですか。誰よりも強くてかわいいヨッシー、永遠に応援します。【愛知県／バルバル深やん】

●そうそう、とくにジャンプ中の下攻撃と下必殺技が強くて使いやすいんだよね。

★ヨッシーには最大の武器がある。それは……、愛らしい目だ！【茨城県／ゼルDA姫LOVE】

●とか言っといてじつはゼルダ好きですか！

★マジでクッパは強いよォ!! クッパを嫌わないで!!!【秋田県／グービィ】

●クッパは強攻撃の威力があるからふっとばしでポイントを稼げるのが楽しいよね。

★最近よく使うDr.マリオがあまりにも人気がなくてビックリ！ なんでだろう??【新潟県／YELLOW NESS】

●マリオがじゃましてるのかな。

←そう、結果なんて関係なし。自分が好きなキャラがナンバーワンだぜ！

北海道●RiRi

スマブランドDX国民投票

第5回結果発表

今回のテーマは“好きなステージ・ミュージック”。サウンドテストが可能な人は正しい曲名を記入してくれたけど、そうでない人もわかりやすく書いてくれたので、それをもとにすべて集計したぞ。もっとも多かったのは管楽器の軽快な雰囲気がたまらない“サリアの歌”と、オーケストラの荘厳な曲調が印象的な“夢の泉”だ。ゲームミュージックらしい“ファイアーエムブレム”はファンの思い入れもプラスされて3位タイだ。このほか“マザー裏”や“神殿”までに人気が集中した感じで、ほかのステージ・ミュージックは人気がいまひとつ。“ヨースター島”や“コンゴジャングル”、それに“ドクターマリオ”なんかもオススメなんだけどな……。次回はお気に入りの必殺ワザだ。キャラクター名と必殺ワザを書いて送ってくれ！

←全キャラ全ステージを出せばサウンドテストが可能。

集計結果

（単位：パーセント）

曲名	%
サリアの歌	13.5
夢の泉	13.5
ファイアーエムブレム	11.5
マザー裏	11.5
神殿	8.7
グリーングレーンズ	4.8
マザー2(フォー・サイド)	3.8
いにしえの王国	2.9
終点	2.9
フラットゾーン	2.9
ミュートシティ	2.9
レインボークルーズ	2.9
惑星コーネリア	2.9
コンゴジャングル	2.0
バルーンファイト	2.0
百人組み手1	2.0
ププブランド(旧)	2.0
ポケモンスタジアム金銀	2.0
ヨッシーストーリー	2.0
ビッグブルー	1.0
マッハライダー	1.0
ヨースター島	1.0
惑星ベノム	1.0

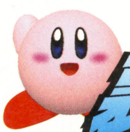

スマブラ的 裏ワザ大発見!!

すまぶらてきうらわざだいはっけん!!

ブロックの回転が止まらない!!

キャラクターはカービィとMr.ゲーム&ウォッチ、ステージはヨースター島を選ぼう。このときアイテムスイッチを毒キノコだけONにしておくといいぞ。ゲームをスタートしたら、まずはMr.ゲーム&ウォッチをコピー。つぎに毒キノコで小さくなったらすぐにブロックの端に飛び乗ろう。この状態でシェフを出して足下のブロックが回転すれば成功だ。これで回転をはじめたブロックがいつまでも回転したままになるぞ。ちなみに下段のブロックと上段のいちばん中央よりのブロックではこの裏ワザができないので要注意。

【大阪府／いかうよ】

←まずはMr.ゲーム&ウォッチをコピーして毒キノコをゲット。

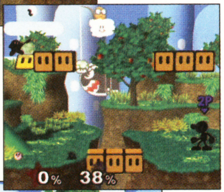

➡ブロックの端に立ってシェフを出してみよう。

←最大で4つのブロックがず〜っと回転することに。

気になるフィギュア

なんとなく色が違うだけだと思っていた毒キノコだけど、よ〜く見ると目つきが違ったんだね。でも、これってゲーム中にわかる違いなのか!? みんなもゲーム中に毒キノコが出てきたらじっくり見てみようぜ!

←この目つきの悪さをキミは見たか!?

No.4

武闘派実戦ガイド

ロイ&マルスの マーベラス復帰

北海道●ちびマル

ドルフィンスラッシュで上方向に飛ぶしかないマルスとロイの復帰。これではあと一歩というところでガケまで届かないこともよくあるはず。そこでオススメなのが空中ジャンプのあとにマーベラスコンビネーションの1段目だけを何度も出して、少しでも横方向での距離を稼ぐのだ。こうして最後にドルフィンスラッシュで復帰すればいままで届かなかった"あと一歩"を稼ぐことができるぞ。微々たる距離だけど、これで助かる回数は間違いなく増えるはずだ。

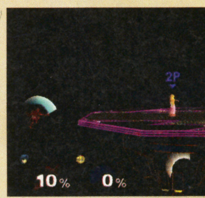

←1段目だけを出して少しでも距離を稼げ。

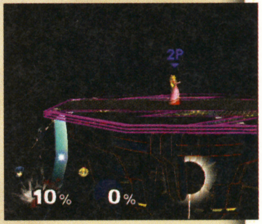

➡最後は上必殺ワザで高さが足りないぶんを補うのだ。

リンクの 超絶コンボ

東京都●鬼神シーク

リンクでガケを背にして後ろ投げを決めよう。このときすぐに回転斬りを出せば、あわてて復帰してきた相手に回転斬りが当たるから復帰を邪魔することができるぞ。また、うまく回転斬りの終わり際が当たれば斜め下にふっとぶので、より復帰が難しくなるのだ。このコンボでKO確定というわけではないけど、相手の復帰時の牽制として十分役に立つはず。ぜひ試してみよう。

➡ガケを背にしたらリーチを活かして後ろ投げを狙おう。

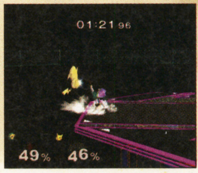

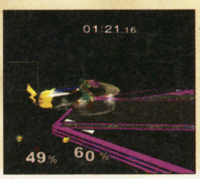

←回転斬りで復帰の邪魔をすれば、KO率もアップするぞ。

はみだしおたより

ゲームを買うと金がない。(埼玉県・ネス) ●ゲームを買わなくても金がない。

どのポーズがお気に入り?

●ファルコのお気に入りポーズは、Aのレッグショット、Bのブラスター、そしてCのダッシュがエントリーだ。

★Aに1票。「うりゃあ〜!」という声が聞こえてきそう。

【群馬県／花吹雷】

●気合の入ったポーズだけど、残念ながら3位。

★Cかな。「いざ出撃!」っ感じだし。

【三重県／劣火の剣】

★C。ファルコはやっぱ鳥だなぁ〜とつくづく思う。

【青森県／シークフェチ】

●ファルコの鳥らしい一面が見られるシーンだけど、残念ながら2位止まり。

★やっぱりいちばんカッコウィ〜のはB。いかにもガンマンみたい。

【熊本県／KOU】

★やっぱりB。これがいちばんカッコイイです。

【愛媛県／フェアリモン】

●やっぱりガンアクションがカッコイイBのブラスターがダントツの人気だったのだ。さて、マルス編はどのポーズがいちばんのお気に入りかな? 下の3つから選んでみてね。

マルス 編

おたより大募集!!

スマブラ白書やキャラクターコンテストなどの人気コーナーに投稿する際にどのポーズがお気に入り? や国民投票にも参加してくれるとうれしかったり。アンケートはがきの片隅とかでもいいので書いて参加してくれよな! 応募するまえに162ページの応募の決まりを必ず読んでね!

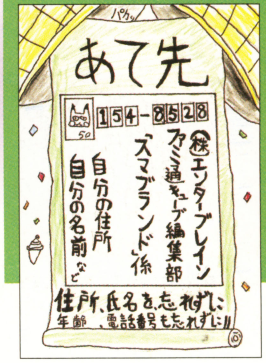

栃木県●チモロ

どうぶつの村だより

だい25ごう　7がつ19にちはっこう　むらのしんぶんしゃ

はみだしおたより

『どうぶつの森』のストラップをつけてください！（大阪府・匿名希望）

●がんばってみるけど、約束はできないかなぁ〜。けっこう高いのよ、フィギュアつきのストラップ……。

新人村人 みぁは

アメリカ生まれ アンジェ

みぁはとアンジェの どうぶつの森e+ 大報告会第2弾

こんな風に遊んでみまショー！

またまたやってきました、新人村人みぁはと、アメリカからやってきたアンジェ。先月号に引き続き、今月は『どうぶつの森e＋』の遊びかたについて、いろいろ考えてみちゃったりしてます。遊ぶときの参考にしてみてね！

『あいことば』、どう使う!?

あいことばを作ってみよう

みぁは：あいことばを使うと、簡単にお友だちにアイテムやお手紙を送ることができるんだよね。

アンジェ：そうそう。だけど、ただアイテムをあげたりするんじゃなくて、アンジェだったら……。

みぁは：アンジェだったらどう使うの？

アンジェ：ケンカしたお友だちにごめんねのアイテムや、ハートのふくをプレゼントして愛の告白とか♥

うまく使えば愛の告白に!?

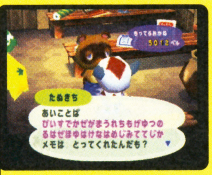

⬅⬆あいことばをつくるのは簡単なのです。

ミニゲームで遊びたい！

⬆ミニゲームは願いの泉でダウンロードだ！

みぁは：願いの泉でダウンロードできるミニゲーム、難しくない？

アンジェ：難しいんだけど、アレでしかもらえないレアアイテムがあるんだよね〜。

みぁは：そうそう。それが欲しくてがんばるんだけど、これがなかなか……。ちょっとした時間つぶしにもなるし、持ち運べるからみんなで遊べるのはいいんだけどね〜。『かなドッチ』が燃える！

アンジェ：みんな、きっと上手にクリアーしちゃうんだろうね〜。クリアーするコツを教えてほし〜！

ミニゲームで遊ぶときはアドバンスの電池に注意！

任天堂HPはお宝がいっぱい!!

みぁは：このコーナーでもたびたび取り上げてきた任天堂の『どうぶつの森』HP。けっこうイイ情報がそろっているんだってぇ！

アンジェ：アンジェが聞いたところではね〜、HPでも『カードeリーダー』を『カードeリーダー＋』に有料でグレードアップしてくれるんだって〜。なんてすばらしいアイデア。

みぁは：ほんとだね！　まえのがムダにならないってのがうれしいね。『カードｅリーダー＋』があると、いろいろ楽しいもんね。あ、そうそう、HPでは『どうぶつの森ｅ＋』を開発した人たちのお話が読めるんだって。読んでみたいね〜。

アンジェ：読んでから遊ぶと、「あ〜、このことだったんだ〜」って、楽しさ倍増だよね！　あと、いろんな家具プレゼントとかやってるの、みぁはちゃん知ってる？

みぁは：え、まえからファミコンや任天堂オリジナル家具とかのプレゼントやってたよ〜？

アンジェ：そうそう！　今回もいろいろ用意されてるらしいんだよね〜。いまはね、『ｅ＋』についてきた６人の新村人から、それぞれあいことばを交換してレアアイテムがもらえちゃう、っていうのをやってるからチェックしてみて。

みぁは：ほんと〜!?　あたしねーあいことばをまだ使ったことないんだよね。こんなあたしでも簡単にあいことば交換できる？

アンジェ：できちゃう、できちゃう！　もちろん任天堂HPは絶対見なきゃいけないってワケじゃないけど、『ｅ＋』ライフを充実させるんならぜひのぞいてみてよね。

いやん、早く見に行かなきゃ！

アクセスはパソコンでね〜！

⬆楽しいイベントがいっぱいの『どうぶつの森e＋』のHP。アドレスは139ページに載ってるぞ。

新村長から だい24ごうのごあいさつ

ハァイ！　新村長のジョンでぇーす。オハイオからやてきました。ケントとは昔の……。

© 2001 Nintendo © 2001-2003 Nintendo

あて先スペシャル はがき2枚の力作!!

ちーずけーきさんの作品

⬆あて先ではなく、はがきを出すときのマナーという、意外な視点からの作品を紹介！

このページの各コーナーでは、みなさんからの楽しいおたよりや疑問を募集しています。採用された方には、ファミ通キューブ＋アドバンスオリジナル図書カードをプレゼント！ みんなからのおたよりお待ちしておりマース！

はみだしおたより 『森プラ』大好きなので、ゼッタイ当てたいです！（茨城県・銀のリンゴ） ●『森プラ』って言うの？ みんなはどんなふうに呼んでるのかな？ 送ってみて！

今月のあて先

はちみつさんの作品

⬆黒板に書かれた文字が見やすくてグッド！

村のうわさのうわさのうわさのコーナー

スペインはバルセロナへオリンピックの思い出に浸るために行ったところ、思いがけない人に会いました！ なんとあのペリーヌが闘牛観戦をしていたのです！ ピンク色のペリーヌは、牛に赤い布と間違われるんじゃないかと、ちょっと観戦席でふるえてました……。

名曲アルバム

今月の村メロは、今年大復活を果たした『鉄腕アトム』の、おなじみのオープニングテーマだよ。エンディングテーマに流れる藤井フミヤの曲もあればもう完璧だね！ 誰かチャレンジしてみない？

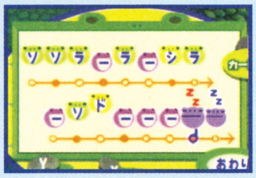

⬆♪てつわ～んアト～ム～♪の部分になってま～す！

◀神奈川県 井澤桃子さんの作品

森をつくろう！情報局

『ひろげよう！ みんなの森』

自分だけの村が作れちゃう"森をつくろうシリーズ"にお得な基本セットがついに登場！ その名も『ひろげよう！ みんなの森』。ベース（フィールド）にはジョイントがついて、つなげることでどんどん広くできちゃうスグレモノ。それに加えて広いおうちと、男の子と女の子の主人公、村の住人や家具などがドーンと入った豪華版！ しかも"お社＆村長＆金の斧"はこのセットでしか手に入らないというレアアイテム!?

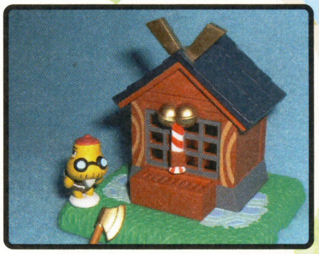

⬆金の斧まで付いてるところがニクいじゃないですか。おさい銭入れたりして？

いろいろセットでお買い得！

⬅これで3千980円はかなりお得。だってお部屋を『どうぶつの森』にできちゃうだから。発売は8月9日から。

キミの村が再現できちゃうのだ！

⬆これからも続々と新商品が発売されるので。チェックしようね！

お問い合わせ先 タカラ（お客様ご相談センター） ☎03・3602・3030

はみだしおたより

『どうぶつの森e+』のことをもっと！（神奈川県・杉ピン）

●今月も攻略とこのページでたくさんやっているので楽しんでね～！

森のびじゅつかん

『どうぶつの森』に関するイラストをバリバリ送ってね。

『どうぶつの森e+』発売記念特集!!

⬇発売を楽しみにしている感じがよく出てます。

ゆー画伯
『発売記念パーティ』

チーズ画伯
『e+のよいところ』

⬇『e+』で追加された新要素をいっぱい書いてくれました～！

ピコラ画伯
『楽しくあそぼ！』

⬇海岸で遊ぶふたりの主人公たちが、なんとも楽しそうな作品です。

サクランボ画伯
『夏祭り』

⬅浴衣に夜店で買ったふうせん。夏祭りの定番だね。

銀のリンゴ画伯
『サイコー！』

⬇なんとみぁはとアンジェにファンレターが！

今月のほのぼの♪

オレンジ☆ペコ画伯
『おひるね』

⬆日差しの下で気持ちよさそう。

卯月あき画伯
『にちようび』

➡日曜日の平和なひととき……。

4コマ劇場～♪

今月は夏の4コマ劇場スペシャル！　なんとでっかいスペースで4作品も紹介しちゃうのでっす。それではさっそく読んじゃってください！　始まり始まり～。

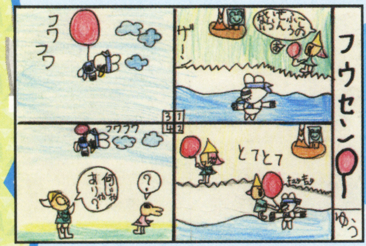

ゆうさんの作品

⬅倒れているジョニーにむち打つような仕打ち……。

ゆきうさぎさんの作品

⬇あやしいねこを題材にした作品。下の作品につながってます。

てらさんの作品

➡最後のセリフがイイです。この調子でネタ考えてね！

ゆきうさぎさんの作品

⬅上の作品からの続きです。かおを伝言板代わりにして……。

むらのけいじばん

みなさん、お久しぶり～！　村の掲示板です。たまにしかないコーナーだけど送られてくるはがきはちゃんと読んでます。

●裏ワザ発見！　ラジオ体操のとき、スタートボタンを連打すると、全員間違えるのです(おまわりさんもよ)！　みんなガーンてなります。すごい音ですよ。
(東京都　お名前なしさん)

●レンタ・グレースさんへ。郵便局と博物館の時計が消えるのは、どうやら月末のようです。ニンテンドウ64版のときも消えたみたいです。間違ってリセットさんを呼ばないように注意してね。
(神奈川県　さとしんさん)

●みんなもっとビスを愛すべきですっ！　みんな、リリアンやキャラメル、マールとかかわいい子ばかりひいきするけど、ビスはとてもいい子なの！　地味だけど優しいし、よく見るとかわいいし。だからみんなもビスに目を向けてみよう。
(静岡県　コキリっ娘♥サリア)

今月の手作り作品

なんだか最近、手作り作品の投稿が増えています！　たいへんうれしい悲鳴であります!!　ということで、今月はどど～んと2作品をピックアップしてみました。どちらもとってもよくできてるので、夏休みの工作の参考にしてみてはいかが？　作品を写真に撮って送ってくれるとうれしいな。

作品1　飛び出す絵本

➡村井理恵子さんの作品。開くと飛び出す、楽しい絵本になってるよ！

作品2　ステンドグラス風ステッカー

➡窪田咲さんの作品。窓に貼ることができるとってもキレイなシール。

どうぶつの森+ NEWS

SDカードアダプタ 任天堂HPでゲットせよ！

「『カードeリーダー＋』はソフトについてきたけど、"SDカードアダプタ"ってどこで買えばいいんだろ～？」って思ってる人、手上げてくださ～い！ じつはですね～、"SDカードアダプタ"は任天堂のHPでしか手に入らないんですぅ。と、いうことで任天堂のHPをのぞいてみると、"SDカードアダプタ"でできることや遊びかたが載ってるから、「ちょっと欲しいかもしれない～」って思っている人は、のぞいてみるといいかもね。

SDカードアダプタを使って

➡遠くのお友だちのところへ引っ越ししたり、写真を撮ったり……。

⬅任天堂HPにある"SDカードアダプタオンライン販売"のページ。『どうぶつの森＋』のページから行けるようになってるよ。

『どうぶつの森e＋』の公式HPアドレスだよ！

任天堂の『どうぶつの森』公式ＨＰのアドレスは、下を参考にしてね。ちなみにＨＰはパソコン専用なので、必ずパソコンからアクセスするようにね！

http://www.nintendo.co.jp/ngc/gaej/index.html

次号またまたオリジナルカードe＋が!!

毎回、大好評のファミ通オリジナルカード。『どうぶつの森ｅ＋』の発売を記念してまたまた来月号につけちゃいます！ 今回のカードは、大人気のマンガ『いい電子アドバンス』でおなじみの、みずしな孝之先生の描き下ろし！ しかも、みずしな先生自身がモチーフになっているという超レアなカード。ちょっと、とぼけた顔がたまらなくキュートなキャラクターがゲットしたい人は次号をお忘れなくっ！

⬇➡これがオリジナルカードｅ＋の全貌なのだ！ けっこうかわいい感じになってます。

おもて

うら

➡ぜひともキミの村にも呼んであげてね～！

とたけけファンクラブ

先月号ではお休みしてゴメ～ン！ 今月はしっかりお送りしていきますので、見捨てないでね～、お・ね・が・い♥ そうそう『ｅ＋』でとたけけの新曲も聞けるんだよね。新曲にも歌詞をつけてみてね。待ってま～す。

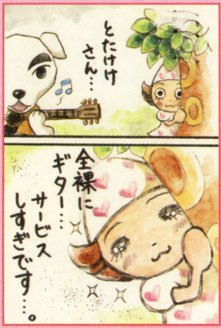

ルサ子さんの作品

⬅ネタもだけど、女の子の表情が抜群にイイです。

まめつぶひめさんの作品

⬆全そりしてるほうが怖いと感じるんですが……。

今月のランキング

1位	ゆけ！ けけライダー	1314票
2位	おとといい	803票
3位	けけパレード	511票
4位	ペルーのうた	511票
5位	ユーロビート	511票

アニマルデザインカレッジ

さてさて！ こちらも先月はお休みしちゃってましてすみませんです！ 今月からパワーアップしてお送りしていけるようがんばりますね。『どうぶつの森ｅ＋』が発売されて、いくつか新しいデザインの服を見たと思うけど、それらに負けないデザインを作っていきましょう！ とくにいまこのコーナーでは、『ｅ＋』にで新登場した家具に合ったデザインを募集してます。自慢の作品を送ってくださいね。お待ちしております～！

生徒さんからの作品

今月はね～、たくさんのコスプレデザインを送ってくれたましゅまりりさんの作品を載せちゃうね。じつはましゅまりりさん、5種類も送ってくれたんだけど、その中でもよくできている2種類を紹介していきますね～。ぜひこのデザインの服を着て村を闊歩してみてください！

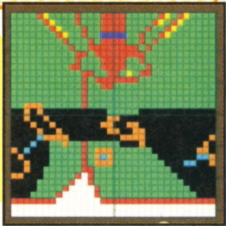

『ぺりおさんコスプレ』ましゅまりりさんの作品 パレットNO.1

➡ちゃんとポシェットもついてるのです。

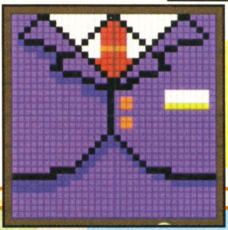

『たぬきちデパート』ましゅまりりさんの作品 パレットNO.1

⬅制服って、なんだかかっこいいよね。

はみだしおたより

ポカッ！ あなた悪い人ね。（茨城県・ハリーマンＶ３）●ええっと、確かにいろいろ悪いことをしたかもしれませんが……なぜ知ってる？

中2で『ポケモン』やってもいいじゃないか！（埼玉県・うちのつくし）
●あれ？ 何か問題でも？ 正々堂々とやっちゃいましょ！

うきうき ポケモン大好き家族！

いやぁ～、『ポケモンチャンネル』に登場するピカチュウが超キュート！ そぶりといい声といい、なんであんなにかわいいんでしょ？ 家族一同、とろけそうです。

ボク：ポケモンの夢を見るたび幸せを感じる少年。
おねえちゃん：おみこしとポケモンが大好きな長女。
おかあさん：近所でも有名な天然ボケの主婦。
おとうさん：哀川翔が大好きな熱血中年。
おじいちゃん：特技は3秒で恋に落ちること。元気。

『ポケモンチャンネル』全12番組を紹介！

先日発売されたばっかりの『ポケモンチャンネル』で見ることができる全12番組を、本誌で紹介してないものを中心に、ドーンと紹介しよう！ ゲームが進めば進むほど見られる番組が増えていくので、精進すべしだ！ ちなみに、オーキド博士は、この12番組で全部だと言っているのだが、うーん、なんか怪しくないか!? 考えすぎか!?

タマゴなにかな？

⬅タマゴから生まれるポケモンを当てる番組。当たると賞金獲得だ！

メリープぼくじょう

⬅メリープが何匹も柵を越えていくのをながめる。癒し系番組？

フォーチュンクッキー

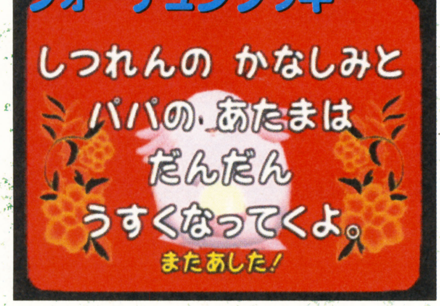

⬅ラッキーの作ったクッキーを選んで占う。占えるのは1日1回。

ムチュムチュランキング

⬆ポケモンに関するいろんなランキングを見ることができるぞ！

ポケモンあまるかな？

⬅画面内に現われたポケモンの数が、偶数か奇数かを当てる番組。

ポケモンチャンネル ～ピカチュウといっしょ！～
●機種：ゲームキューブ ●発売日：7月18日
●価格：5800円 ●発売元：ポケモン

ほかにもたくさんの番組が！

PNNN	コダックが司会のニュース番組。大事な情報が流れることも。
ヤドン天気予報	ヤドンの天気予報。天気により、出現する野生ポケモンは変わる。
ドーブルびじゅつかん	ペイントした作品について、ドーブルが番組中にコメントしてくれる。
ゼニゼニショッピング	通信販売で、テレビやぬいぐるみなど、いろんなものを買える。
ムチュールエクササイズ	ムチュールといっしょに体操しよう。ピカチュウも体操を覚えるよ。
クイズソーナンス	ソーナンスが司会のクイズ番組だ。正解するとお金がもらえる。
ぼくたちピチューブラザーズ	ピチュー兄弟と仲間たちが活躍する新作アニメ。パート5まである。

オマケも豪華！

『ポケモンチャンネル』には、これらふたつの豪華なオマケが同梱されているのだ！

その1 番組拡張ディスク

このディスクには、映画の予告編など、ここでしか見ることができないものも含めて、ポケモンのいろんな映像が入っているぞ！

⬆あのジラーチの映画の映像も入っているのであ～る。

その2 ポケモンチャンネルカードe+（3枚）

GBAケーブル、カードeリーダー＋でこれらのカードを読み込ませることによって、本編のドーブルペイントシステムをパワーアップすることができるぞ！

⬆カードeリーダー＋でガンガン読み込もうぜ！

このコーナーで取り上げているゲーム：『ポケットモンスタールビー・サファイア』／アドバンス 『ポケモンチャンネル』／ゲームキューブ
©2003 Pokemon.©1995-2003 Nintendo/Creatures Inc./GAME FREAK inc. Developed by Ambrella Pokemon・ポケモンは任天堂・クリーチャーズ・ゲームフリークの登録商標です。

ただのボックス整理ソフトじゃない！遊び心がニクい『ポケモンボックス』

たくさんのかわいいポケモンちゃんたちを、ゲームキューブでラクラク管理できちゃう整理整頓ソフト『ポケモンボックス ルビー＆サファイア』。現在好評発売中って感じだけど、読者のみんなはもうゲットして、ガシガシ整理整頓しているのかしら？

確かに、管理ツールとしても優秀なソフトなんだけど、それだけのために使ってちゃもったいないわよ。ボックス整理とは直接関係ないおまけの要素にも、遊び心が満載なんだから。今回は、ちょっとそのあたりにもスポットライトを当ててみたの。うふ。

『ポケモンボックス ルビー＆サファイア』

●機種：ゲームキューブ　●発売日：5月30日
●価格：2000円　●発売元：ポケモン　●商品構成：ゲームキューブディスク、メモリーカード59（オリジナルカラー）

※要ゲームボーイアドバンス、『ポケモンルビー・サファイア』、GBAケーブル。GBAケーブル同梱の『お買い得GBAケーブルパック』は2800円。まだGBAケーブルを持ってない人は、こっちを買えば600円お得だ！

センスが問われる！ ディスプレイ機能

メモリーボックスにあずけたポケモンをコマにして、用意されたステージに配置し、いろんな角度からながめて楽しめちゃう。

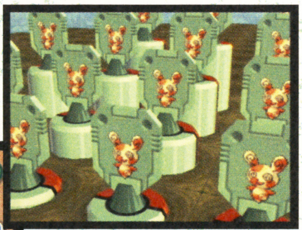

⬆絶景かな。残念ながらパッチールはコマの場合、全部同じ模様になっちゃうみたい。

⬅ステージ、コマ、背景などは、いろんなものが用意されているよ。

いろんな画面を壁紙に！ 撮影機能

『ルビー・サファイア』の冒険中の画面や、ディスプレイ画面などを撮影して、ボックスの壁紙に設定することができるのよ。

⬅これが撮影画面。位置や色調なども微調整できちゃう。いろいろ試してみて。

⬆マイ壁紙に設定したところ。こんな楽しい絵のボックスが誕生しました〜。

バトルカードでエントリーされるトレーナーが、特別なポケモンを!?

先月号で、『ポケモンバトルカードe＋』を使って、トクサネシティの開かずの扉の奥のバトル場で、いろんなトレーナーとバトルが楽しめるという話は覚えているか!?　じつはバトルカードでエントリーされるトレーナーは、『ルビー・サファイア』に登場しない、ポケモンを連れている場合があるというウワサをキャッチしたのだ！　ただ、単なるウワサを丸々うのみにするわけにはいかない！　これがガセネタかどうかは、各自で確かめてくれ！

ポケモンバトルカードe＋

●機種：カードeリーダー＋　●発売日：6月27日
●価格：1パック（9枚入り）300円　●発売元：ポケモン
●必要周辺機器：GBAケーブル、ゲームボーイアドバンス（またはSP）2台、『ポケモンルビー』または『サファイア』

⬆このバトル場に登場するのは、ホウエン地方の外から来たトレーナーらしい。とすると……？

⬇トクサネシティの開かずの扉が開いたというニュースは、まだまだ記憶に新しい。え、そうでもない？

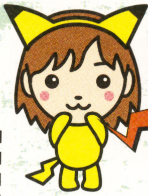

ポケモンひろばリニューアルのお知らせ！

6月下旬から、携帯サイト"ポケモンひろば"がリニューアル！　美麗な待ち受け画面は600枚以上！　着メロやかわいいカレンダーもアリ。8月15日からは、有料で新サイト・ポケモンステーションもオープン。アニメやアプリ、ポケモンカードまで楽しめちゃうよ。興味がある人は、http://pmh.pokemon.co.jp/ まで、携帯でアクセス！

待ち受け画面

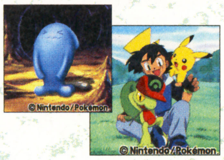

カレンダー

画像フレーム

はみだしおたより
最近すごーく『ポケモン』がやりたい。買おうかガマンするか悩み中。（北海道・匿名希望）●何も悩む必要はありません。買いましょ。ね。いますぐ。ね。

ジラーチ&むげんのチケット、追加プレゼント決定!

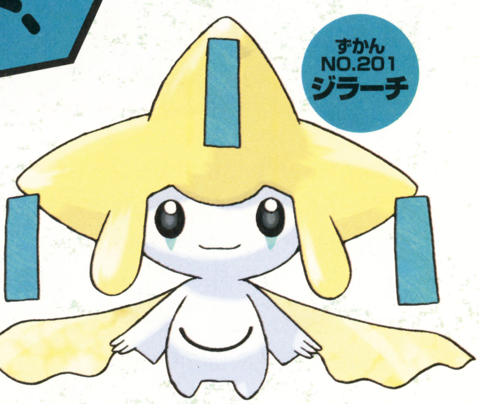

ずかん NO.201 ジラーチ

またまた幻のポケモン・ジラーチの、追加プレゼントが決定したぞい! 7月19日より全国9会場で14日間に渡り開催中の、ポケモンフェスタ2003に来場するトレーナーにチャンスがあるようじゃ。さらにこのイベントでは、なんと、むげんのチケットの追加プレゼントもあるというから太っ腹じゃのう。もらい逃がしているトレーナーは、当日会場に『ルビー』か『サファイア』のカートリッジを持ってgo! これらをもらうには条件があるし、各会場によって開催日も違うので、詳しくは下記の問い合わせ先で確認すべし。

ジラーチのゲット方法

その1 ポケモンセンターinフェスタで買い物をするとジラーチが当たる抽選券が1枚プレゼントされるのじゃ。当選番号はステージで2回発表されるので、聞き逃すなよ。当たったら忘れずにもらいに行こう。

その2 『ルビー・サファイア』のバトルタワー勝ち抜き戦(L100、L50、L50小学3年生以下対象)のコーナーで、3回勝ちぬいたトレーナーに、抽選券が1枚プレゼントされるぞ。当選番号の発表は、その1と同じじゃ。

その3 コンテストコーナーで優勝したトレーナーにも、抽選券が1枚プレゼントされるぞ。当選番号の発表は、その1と同じじゃ。

※いずれも抽選券の配布は14時まで、抽選券をもらった時間によって当選発表とプレゼントの時間が異なります。

プレゼントの問い合わせ先

- ●ポケットモンスターオフィシャルサイト: http://www.pokemon.co.jp/
- ●ポケモンひろば(携帯サイト): http://pmh.pokemon.co.jp/
- ●ポケモンカスタマーサポートセンター: ☎0120・049・725(平日11時~18時)

むげんのチケットのゲット方法

イベント開始から14時まで、ジラーチプレゼントコーナーで抽選券が配られているので、希望者はもらいに行こう。当選番号は、ジラーチの当選番号発表時に合わせて発表されるぞ。くれぐれも聞き逃さぬようにの。

ポケモンいいものコレクション!

ポケモンに関する、ゲーム以外のナイスなグッズを、まとめて紹介しちゃうよ!

ポケモーション

ポケモーションは、30センチくらいの棒みたいなカタチをしたおもちゃなんだけど、これがただの棒じゃないんだな。左右に振ると、空中にキレイなポケモンの絵が浮かび上がっちゃう、魔法の棒なんだぜ。ただポケモンの絵を見るだけじゃなく、クイズをしたりジャンケンをしたり、キミの工夫で遊びかたはドンドン広がるぞ! お祭りや花火大会とかの、夜のイベントに持っていって遊ぶのもいいよね。それにしてもこれ、不思議だよね。どういう仕掛けになってるのかなぁ~。

←いろんなポケモンの姿が見られるぞ。動いたりもするんだ。

ポケモーション

●発売日:8月1日 ●価格:2500円

ポケモンカードゲームADV 映画公開記念VSパック

ポケモンカードゲームファンのみんなに朗報! 今年の夏に公開される映画をテーマにした、『ポケモンカードゲームADV 映画公開記念VSパック』が、9月の一般販売に先駆けて、7月19日から、全国東宝系映画館で販売されちゃうぞ! 映画で大活躍のジラーチも、キラカードで登場するって知ってた!?

ポケモンカードADV 映画公開記念VSパック

●劇場発売日:7月19日 (一般販売は9月以降)
●価格:1000円 ●内容:カード30枚 (うちキラカード2枚)、ダメージカウンター/マーカー(1シート 20個/2個)、ポケモンコイン(1枚)

ポケモンずかんカード コンプリートファイル

現在好評発売中の、ポケモンずかんカードを全種類収納できるファイルが登場! ジラーチの特製カードがオマケについているのがおいしいぞ!

ポケットモンスターアドバンスジェネレーション ポケモンずかんカード コンプリートファイル

●発売日:8月9日 ●価格:1480円

はみだしおたより 最近レックウザにダメージを与えずモンスターボールでゲットした。こんなコトがあって良いものか……? (富山県・わびあびる) ●スゲー! 運がいいというか、今年の運を全部使っちゃったかもよ?

ポケモンなんでもQ&A

日本全国のポケモントレーナーの質問ズバリ答えるよ。

Q 主人公のファンはどうやったら増えるの？（宮城県　ポムチュウランドリー）

A. ミナモシティのポケモントレーナーファンクラブでは、主人公がトレーナーとして優秀になるほど、ファンが歓迎してくれるよ。ファンが増減する条件は、右記のとおり。

【ファンが増減する条件】

- 殿堂入りするとファンがつく
- 殿堂入りのあと、ファンは1～8人のあいだで増減
- 通信対戦で勝つとファンがひとり増え、負けるとひとり減る
- 通信対戦をしないでいるとファンが減るときがある
- 四天王とのバトル、ひみつきちトレーナーとのバトル、コンテスト優勝、バトルタワーで勝つなどをくり返すとファンが増えることがある
- 通信対戦しなければ、最大3人までしか増やせない

Q 正直に言います。コインケースが見つかりません（泣）。隣りの家のお姉さんって誰？　どこの家？（鹿児島県　リーフ団）

A. キンセツシティのフレンドリィショップの、左の民家にいるお姉さんだよ。カイナシティで買ったハーバーメールを渡して、コインケースと交換してもらおう。それからリーフ団くん、本名を書くのを忘れてるから、もう1度当コーナーまで住所と名前を連絡してね。

イラストサファリゾーン

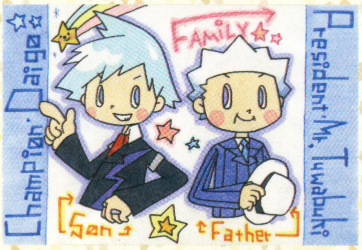

⬆宮城県　ピュラさん
おもしろいタッチだね！　そう、ダイゴとデボンの社長は、じつは親子だったんだよね。

⬆京都府　ぴょんちさん
んまぁ、おいしそうなきのみね。おかあさんもつい、自分で食べたくなってしまうのよね。

今月の殿堂入り（こんげつのでんどういり）

⬆宮城県　チュウラロウさん
すご～い！　切り絵で投稿してくるとは、やるなぁ～。エンブレムみたいなネイティオ、かっこいい！

今月のコイキング賞（こんげつのコイキングしょう）

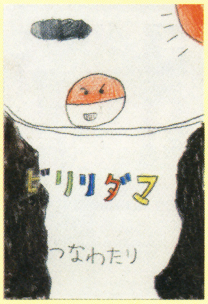

⬆山口県
竹谷駿佑さん
なぜ、つなわたり!?　その不思議さがナイスじゃないか!!

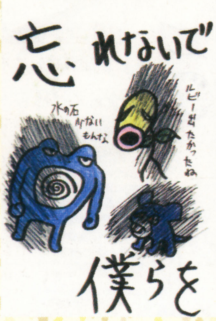

⬆青森県 サザエでポンさん
『ルビー・サファイア』に出ないとはいえ、おぬしらの活躍は忘れはせんぞ。

⬆埼玉県 ピクミンSさん
キレイなグラデーションだね。えっへん、英語使っちゃった。やっぱダイゴ人気だ。

すべてのあて先はこちらまで

いろいろ自由に、投稿よろしくね！　応募するときには必ず162ページの「応募の決まり」を読んでね。

〒154-8528　（株）エンターブレイン ファミ通キューブ編集部 ポケモン大好き家族「○○」係

はみだしおたより

るすばん電話センターに接続します。（東京都・性格の悪いルイージ）●アッ、もしもし！　あれ？　もしかして『トリビア』ネタ？　考え過ぎかな？

はみだしおたより
僕の誕生日はセブンイレブンで7月11日。本当にいい気分!!(山口県・HIKKY711)●惜しい!あと1日早ければ納豆(7月10日)だったのにね。

『ソニック』最新情報を超速でお届け!!

ソニックエクスプレス SONIC EXPRESS

Vol.1

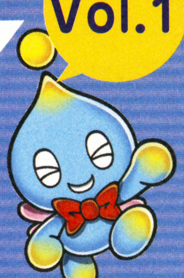

ヒャッホ〜!! 今月からソニックの最新情報を発信するソニックエクスプレスがついに始動!! このコーナーは、『ソニック』のゲームを作っているソニックチームの全面協力でお届けするぞ。コーナーのタイトルロゴもソニックチームが作ってくれました!! スゴイでしょ。

SONIC TEAM 全面協力!!

今年は『ソニック』ゲームのリリースラッシュ! みんなでソニックを応援しよう!!

今年はソニックの年!! だって、4本もの『ソニック』ゲームがリリースされるんだ。今年からスタートしたアニメ『ソニック X』も大人気で、めでたいことづくし。まさにソニックイヤー!! ソニックが大ブレイクする予感がしてくるネ!! 目の肥えた読者なら、ソニックの楽しさは当然知っているはず。この楽しさを多くの人たちに伝えるために、みんなでソニックを盛り上げていこう!!

⬆昨年までにも『ソニック』ゲームは4本発売された。未体験の人は要チェックだ。

これから発売される『ソニック』ゲーム

ソニック ヒーローズ
ゲームキューブ
今冬発売予定/価格未定

『ソニック』シリーズのヒーローたちが夢の共演!! 3人1チームでライバルと戦う爽快アクションなのだ。詳しいゲーム内容はまだ秘密。続報を待て!!

ソニック バトル
ゲームボーイアドバンス
今冬発売予定/価格未定

アドバンスなのにステージが3Dで再現された衝撃作。壁や箱に隠れて待ち伏せしたり、地雷をセットしたりと、ハラハラドキドキのバトルが楽しめるぞ。

驚異の3Dグラフィック!

最近発売された『ソニック』ゲーム

ソニック ピンボール パーティー
ゲームボーイアドバンス
7月17日発売/4800円

ソニックを初めとしたソニックチームの看板キャラクターが総出演する夢のようなピンボールゲーム。1カートリッジで、手軽な対戦ゲームも楽しめるぞ!!

レッツ、パーティー!!

ソニックアドベンチャー デラックス
ゲームキューブ
6月19日発売/6980円

RPG顔負けのストーリー展開が楽しめるハイスピードアクションゲーム!! さらに12本もの名作ソニックゲームが収録されているボリューム満点の作品だ。

アニメ『ソニックX』のDVD&ビデオがついに発売!

『ソニック X』がDVD&ビデオで7月23日に発売!! DVDのハイスペック版にはゲームの特典映像も収録されているぞ。

収録内容

- 第1話 超音速ヒーロー登場!
- 第2話 潜入!エリア99
- 第3話 Dr.エッグマンの野望
- 第4話 カオスエメラルドを手に入れろ!
- 第5話 激突!ソニックVSナックルズ

『ソニック X』Vol.1

5話も収録!!

⬅DVD&ビデオは毎月発売される予定。見逃した人は購入すべし。

DVD 通常版/3800円
ハイスペック版/4800円
ビデオ 通常版/3800円

"ソニックパーティー2003なつまつり"開催!!

夏休みのソニックイベントに注目!! イベントでは、『ソニック X』エンディングテーマを歌う廣重綾ちゃんのライブやソニックアクションショーを楽しむことができるぞ。開催スケジュールは右のとおり。行かなきゃ損だよ!!

お問い合わせ先
(株)セガ 運営部プロモーション課
☎03・5737・7527
※イベント内容は予告なく変更される場合があります。

開催スケジュール

日程	地域	開場
7月19日	滋賀県	セガ アリーナ浜大津
7月20日	大阪府	セガ ワールド りんくう
7月21日	岡山県	岡山ジョイポリス
7月26日	東京都	東京ジョイポリス
7月27日	宮城県	セガ アリーナ 富谷
8月3日	広島県	セガ ワールド アルパーク
8月4日	福岡県	クラブ セガ キャナルシティ
8月9日	東京都	セガ ワールド アルカキット
8月17日	東京都	セガ ワールド 葛西
8月23日	静岡県	セガ・チャーリーワン
8月24日	愛知県	セガ アリーナ 豊橋
8月31日	北海道	セガ ワールド 新道

© Original Game ©SEGA ©SONICTEAM/SEGA,2001 © Original Game © SEGA©SONICTEAM/SEGA © Original Game ©SEGA SONICTEAM/SEGA,2003 © OriginalGame © SEGA © SONICTEAM/SEGA,2003
© Original Game © SEGA © SONICTEAM/SEGA,2003 ©1991,1992,1993,1994,1995,1996,2002 SEGA CORPORATION © SONICProject・テレビ東京 © SONICTEAM,LTD.

ソニック大好き! vol.1 プロアクション藤谷の チャオ育成日記

移動中は『ソニックアドバンス2』、仕事をせずに『ソニックメガコレクション』しまくってるプロアクション藤谷だ!! こんなにソニックが好きなのに、いままでチャオを育成したことがない。クリアーばっか気を取られていたからさぁ。そんなオイラのチャオ育成日記が来月から本格スタート!! 期待してね!

⬆最初に生まれたコイツをがんばって育てます! どんな子になるか楽しみ〜。

ソニック資料館

ソニック・ザ・ヘッジホック
メガドライブ/1991年7月26日発売/6000円

⬆ちなみにヘッジホッグとは日本語ではりねずみという意味。知ってた?

初めてソニックがこの世に姿を表したのは1991年。いまから12年もまえなんだ。それまでのゲームでは実現できなかった斬新な高速スクロールが好評で、またたくまに世界的大ヒットを記録。プレイヤーに媚びないクールなソニックも話題になった。

⬅記念すべき第1作目は、メガドライブで発売。

まっ黒ハードがカッコイイ!!

SONIC X 放送スケジュール

7月20日〜8月17日

7/20	第16話 目指せ!南海の沈没船	海外リゾート地の海でカオスエメラルドの反応をキャッチ。泳げないソニックたちはドライスーツで海に潜るが!?
7/27	第17話 ナックルズ!怒りの鉄拳	ナックルズとホークは地下牢からカオスエメラルドの隠し場所へ。そこにエッグマンが送り込んだ女忍者ロボが!!
8/3	第18話 サバンナの大決闘!	テイルスとクリスはサバンナでふたりの男たちとひと騒動を起こす。さらにエッグマンロボの出現で大乱戦に!?
8/10	第19話 古城の亡霊キングブーブ	母の映画の撮影を見るため、湖畔の古城にきたクリスたち。ところが古城ではさまざまな怪現象が!
8/17	第20話 出撃!エッグフォート!!	豪華客船で優雅な旅を満喫するソニックたち。そこに巨大氷山が向きを変え、豪華客船を追い掛けてきたっ!

アニメ『ソニックX』は、毎週日曜日朝8時30分からテレビ東京系ほか、全国14局で放映中! 地域によって放映時間が異なる場合があります。

ソニックエクスプレス SONIC EXPRESS 連載スタート記念 超豪華大プレゼント!

当コーナーの連載スタートを祝して、ソニックファンのみんなに、豪華なプレゼント! キミの住所、氏名、年齢、電話番号、コース名(A〜C)、さらに好きなソニックキャラクターをはがきに書いて、下のあて先『ソニックエクスプレスプレゼント』係まで。応募の締切は8月20日(当日消印有効)。賞品はこれまでゲームキューブやゲームボーイアドバンスで発売された『ソニック』ゲームの数々。こんな豪華賞品がもらえるのはソニックエクスプレスだけ!! これからも応援よろしくね!

Aコース 『ソニック』ゲーム6本セット 1名様

⬅これまでゲームキューブやアドバンスで発売された『ソニック』ゲームの豪華セット!!

セット内容
- ●ソニックアドベンチャー デラックス/ゲームキューブ/2003年6月19日発売/6980円
- ●ソニックメガコレクション/ゲームキューブ/2002年12月19日発売/5800円
- ●ソニックアドベンチャー2バトル/ゲームキューブ/2001年12月20日発売/6800円
- ●ソニック ピンボール パーティー/ゲームボーイアドバンス/2003年7月17日発売/6800円
- ●ソニックアドバンス2/ゲームボーイアドバンス/2002年12月19日発売/5800円
- ●ソニックアドバンス/ゲームボーイアドバンス/2001年12月20日発売/5800円

Bコース 3名様
ゲームキューブ用ソフト
ソニックアドベンチャーデラックス

⬅ドリームキャストの名作がゲームキューブで復活! 内容も倍増。

Cコース 3名様
ゲームボーイアドバンス用ソフト
ソニックピンボールパーティー

⬅ソニックチームオールキャスト!! あのナイツにも会えるよ!!

みんなのおたより&イラストを絶賛大募集!!

今月からスタートしたソニックエクスプレスは次号からさらにパワーアップ!! なぜって? それはみんなのおたおりやイラストの掲載を開始するからさっ! そんなワケでみんなのソニック応援おはがきをお待ちしていま〜す!!

- ●お気に入りのソニックキャラクターイラスト
- ●自慢のソニックグッズ
- ●こんなソニックゲームが欲しい!

などなど何でもオッケー!

〒154-8528
(株)エンターブレイン
ファミ通キューブ編集部
『ソニックエクスプレス』係

162ページの応募の決まりを読んで送ってね!

はみだしおたより
僕の生まれた日は7月6日。あと1日で七夕だったのに……。グハッ!!(兵庫県・でいずにい)●それも惜しいけど、あと4日遅れれば納豆(7月10日)になれたのにね。残念。

はみだしおたより
私のハムスターには名前がありません。だって覚えるのがめんどくさいじゃ〜ん。（群馬県・TaNuKiCHi）●じゃ、ハムスターって名前にしよう！

第26回 マリオファン新聞

『スーパーマリオアドバンス4』が発売されたばかりだけど、『マリオ&ルイージRPG』や『マリオカートGC』など、今後もマリオから目が離せないね!!

『マリオ&ルイージRPG』に備えて『マリオストーリー』で予習しよう!

今回は新情報が待ち遠しい『マリオ&ルイージRPG』の前作にあたる『マリオストーリー』を紹介するぞ。もうクリアーしたベテランマリオファンも、まだプレイしたことのない初心者マリオファンもレッツプレイ!!

※画面はすべてE3で発表されたものです。

マリオストーリー

発売日：2000年8月11日
対応機種：ニンテンドウ64

紙のようなペラペラマリオがクッパを相手に冒険するアクションRPG。RPGって聞くと面倒くさくて敬遠してしまう人がいるかもしれないけど、そんな心配必要なし。戦闘も謎解きもテンポよくサクサク進めるのだ。

⬆ペラペラマリオを操作して大冒険。ちなみにルイージはお家でお留守番中。

ピーチ姫も操作できるぞ!

クッパにさらわれたピーチ姫は、助けを待っているだけじゃない。ゲーム中に何度も直接操作できるぞ。

頭をひねって謎を解決しよう!

マリオたちの前に立ちはだかる謎解きは難問ぞろい。頭をフル回転させて、すべての謎をクリアーだ。

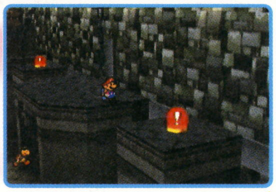

装備アイテムで攻撃が変化

装備するアイテムや持っているバッチを変えるだけで、マリオの攻撃パターンが変化する。マリオの得意技、ジャンプで敵を直接攻撃したり、ハンマーを投げて遠くの敵を倒すなど、いろんなアクションが楽しめるのだ。

クリボーとノコノコがマリオの味方!

いままで敵だったクリボー（クリオ）やノコノコ（カメキ）がマリオの仲間となって、冒険をサポートしてくれるのだ。クリボー&ノコノコファンにはたまらないね。

⬅マリオの前にいるのがカメキ。カッコイイ!

読者さんのマンガだよ!

待ちに待った夏休み!! 友だちと海やプールへ遊びに行ったり、クーラーが効いた部屋でゲームをするのもいいけど、楽しいマリオのマンガを描くのも忘れずにね。力作マンガ待ってるよ。

（宮城県／ヒロキ☆）

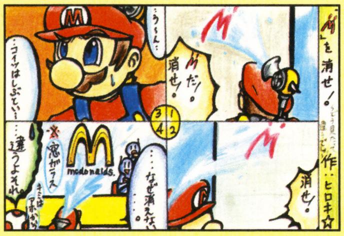

⬆形は似てるけど惜しい！ 窓ガラスの掃除をしなくてすむから店員さんはラッキーだね!!

（岩手県／ヨシタク）

⬆えらいミニサイズなファイアーだね!! みんなも火の取り扱いには十分注意しましょう。

（千葉県／私は雲）

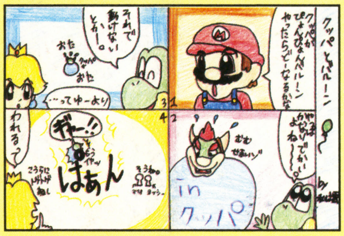

⬆ピーチのするどいつっこみがナイス!! マリオやヨッシーに比べてピーチは大人だねぇ〜。

©2000 Nintendo. Developed by ALPHADREAM ©2000 Nintendo. Game by INTELLIGENT SYSTEMS.

マリオご意見板

今月も愛のこもったご意見をたくさんもらったよ！　それではどうぞ！

●マリオのダンディすぎるヒゲが大好きです。

（福島県／マン・マリオ）

●大きくなったらマリオのようなダンディヒゲを生やそうよ!!

●ギギッ……『マリオカート』はいつでるだ……ギギッ。

（兵庫県／メカマリオ）

●慌てない、慌てない。『マリオファン新聞』でも読んでおちついて！

●ルイージが出ているのを見ると安心します。今度のRPGでルイージも出てくるのでルイージファンはうれしいでしょうな。

（京都府／目玉の親方）

●ルイージはオシャレさんだしね!!

（奈良県／ラウルルルルル）

⬆夏がやってきたぞ!!　って感じのイラストだね。ポンプまで汗(!?)かいてるよ。

（宮城県／ムール）

⬅『マリオサンシャイン』のイラスト。暑さも吹っ飛ぶぐらいカワイイ笑顔だね。

マリオビックリスクープ!!

東京都のモッシーさんからのスクープを紹介。『マリオパーティ4』でほかのプレイヤーのターンのときにLトリガーボタンを押すと、キャラの声が出る（Cスティックで声の高さも調節できる）ぞ。

⬅画面写真だと声は伝わらないので、自分で試してみよう。

マリオファンコレクション

ラムネのお菓子

今月は広島県の山根 翼君のお宝を紹介。ペッツ風のラムネ菓子。マリオとドンキーは忠実だけどリンクの顔が微妙……。

マーコの ファッションチェック

みんなはすでに知ってると思うけど、『マリオ&ルイージRPG』のルイージに注目!!　なんと彼の靴下は赤と白のしましま柄。ルイージがこんなにオシャレになったのも、このコーナーのおかげと勝手に思い込んでいるマーコさんが今月もファッションチェック!!

夏風レサレサ

（千葉県／コスモスの作品）

➡水色のドレスとハイビスカスの髪飾りが夏にピッタリね。

先生風ピーチ

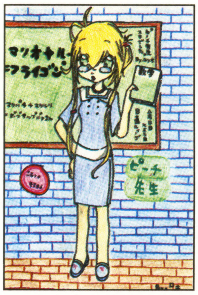

（徳島県／ロキの作品）

➡青と白のワンピが清楚でステキ。こんな先生がいたら男子はドキドキね。

ハンター風ワルイージ

（茨城県／ブラック大会長の作品）

⬅難易度高めの茶系でまとめるなんて、コーディネート上手ね。

マリオランキング

みんなの意見をもとにマリオに関するいろんな物をランキング!!

今月のお題　**雨が好きそうなキャラは？**

1位 ノコノコ

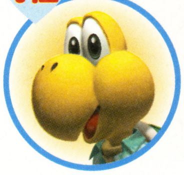

2位 マリオ

3位 クッパ

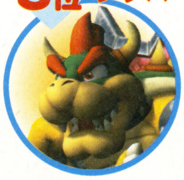

●ノコノコに1票。カメだから雨が好きそう。

（宮城県／ハニワっち）

●マリオ。「イヤッハー」とか言ってヘッドスライディングの練習をしてそう……。

（和歌山県／塩田真由美）

●雨が好きそうというか、似合いそうなのはルイージ。傘もささず、ズブ濡れになりながら考えごとをしてそう……。

（神奈川県／野草2003）

●キノじいに1票。『スーパーマリオサンシャイン』で、キノじいにポンプで水をかけるとクルクルと回りだすから。

（長野県／マリオックス）

●雨の日でも元気よく遊びまわりそうなマリオに1票。

（青森県／霧野 雫）

●クッパ。カメ(!?)だから……。

（栃木県／品川庄吉）

（愛知県／水田貴大）

➡紫と黒の服だから梅雨っぽいイメージはあるかも……。

つぎのお題は

お祭りが好きそうなキャラは？

（静岡県／のらサル）

おたより&イラスト送ってね！

このコーナーではみんなからの楽しいおたよりを大募集！　採用された方にはファミ通キューブ+アドバンス特製図書カードをプレゼントするよ！　162ページの応募の決まりを読んでから送ってね!!

あて先
〒154-8528
（株）エンターブレイン
ファミ通キューブ編集部『マリオファン新聞』係

はみだしおたより

このまえ、目に三ツ矢サイダーが入った。めちゃくちゃ痛かった。（東京都・マルス応援団長）

●シュワシュワして気持ちよさそうなんだけどね……。やっぱりプールにある目を洗うやつがいちばんだね。

はみだしおたより
8月号の"編集部なんでも通信"に載っていた、カービィのビーチボールではしゃぐみなさん。あやしいですね……。（香川県・カイサーノ）
●あれが日常です。

カービィのカービィによるカービィのための学校

カービィ学園

第17回：いよいよ夏休みに突入！

今年の夏は電気不足がちょっと心配。でも、そんなときはプラズマカービィにおまかせ！　ビリビリ電気を起こして電気代が助かっちゃうぞ。だけど、それ以上に食費のほうも心配だけど……。

○月×日 日直 カービィ

『カービィのエアライド』発売記念特別企画！ 第1回エアライドタイムアタック カービィ学園GP開催!!

ついに『カービィのエアライド』が発売！　これを記念して、カービィ学園ではタイムアタック大会を開催！　「我こそは世界一のエアライダーだ」という強者の参加を待っているぞ。第1回だけじゃなく、第2回、第3回と開催を予定しているので、腕を磨いて精進するべし！

⬆⬇ベストラップを出すまで練習あるのみ！

どのエアライドマシンが最速なのかな？

第1回タイムアタック・レギュレーション

モード：タイムアタック
コース：プランテス
エアライド：自由

"エアライド"のフリーランモード内のタイムアタックで走行。プランテスを3周走ったタイムで競争だ。使用エアライドマシンは自由なので、自分に合ったエアライドマシンで挑戦しよう！

参加方法

タイムアタックでのプランテスの走行タイムを、写真かビデオに撮って応募しよう。記録モードのベストラップ画面を撮って、『カービィ学園・第1回タイムアタック』係まで送ってね。

参加締切：8月20日
（当日消印有効）

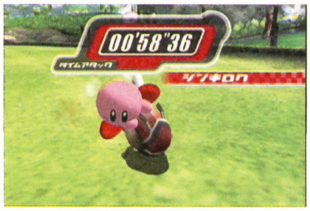

⬆発表は11月号を予定。次号では途中経過をお知らせするので、お楽しみに。

『カービィ』の生みの親 桜井さんからのメッセージ！

『エアライド』はあまりにもマシンの特徴差があるため、こんなマシン使えるのかいな？　と思えるものもあるでしょう。そういうマシンこそ勝機はあるもの。意外なマシンの意表を突く使いかたを研究してください！

●ハル研究所 桜井政博さん
『星のカービィ』第1作目から携わっているカービィの生みの親。

『カービィのエアライド』読者参加型新企画がどんどんスタートするぞ！

みんなでワイワイ楽しんだりクリアチェッカーを埋めたり、『カービィのエアライド』はやり込めばやり込むほどおもしろさが充実してくるゲームだよね。そこでカービィ学園では、新たな読者参加型コーナーを募集。次号から開始予定なので早めに投稿よろしくね！

エアライドマシン デザインコンテスト

ゲーム内に登場するエアライドマシンに負けない、個性豊かな新デザインを募集。元気のあるイラストを待ってるぞ！

⬅マシンの名前もこだわって名づけようね。

バトル応援団

"ウエライド"や"シティトライアル"での楽しいエピソード、キミだけの勝利のコツなどを募集。熱～く語りあおうぜっ!!

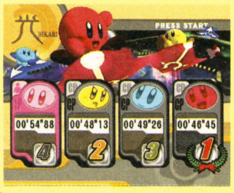

⬅勝敗だけじゃない、楽しみかたも重要だ。

魁! うぃりー暴走族

走りは車輪が命！　という男気溢れる"うぃりー"野郎を募集。イラスト、写真、文章など、何でもかかってこい。夜露死苦！

⬅コルダだろうとウィリーで走り抜くのみ！

新企画随時募集中

『カービィのエアライド』企画はまだまだ終わらない！　新企画はこれからもどんどんスタートしていくぞ。そこで、読者のみんなからの企画案もドドドーンと大募集!!　こんなコーナーがあったらいいんじゃないかな？　なーんて思いついたら気軽に教えてね。ひょっとすると、キミのアイデアが現実になるかもよ。

©2003 HAL Laboratory,Inc./Nintendo ©Nintendo/HAL Laboratory,Inc.
©Nintendo/HAL Laboratory,Inc.・CBC

カービィとく特報ほう　夏休みは家族みんなでカービィ旅行へ出発!!

この夏、どこに行こうかとお悩みのアナタ！『星のカービィ』のイベントが楽しめる旅行はいかが？ 家族対抗ゲーム大会や家族で冒険クイズラリーなどが、6つの施設で期間中に開催されるのだ。カービィ好きにはたまらないイベント盛りだくさん！

問い合わせ・申込先：JTB西日本旅の予約センター ☎06·6449·0830
※年中無休/営業時間 9:30~21:00
主催: JTB西日本エース事業部

鳥羽 扇芳閣
期間：7/20(日)~8/31(日)
開催イベント：冒険クイズラリー

白浜温泉 コガノイベイホテル
期間：実施中~8/31(日)
開催イベント：家族対抗ゲーム大会、冒険クイズラリー

白浜温泉 ホテル古賀の井
期間：実施中~8/31(日)
開催イベント：家族対抗ゲーム大会、冒険クイズラリー

大山 大山ロイヤルホテル
期間：実施中~8/31(日)
開催イベント：家族対抗ゲーム大会、冒険クイズラリー

湯郷温泉 湯郷グランドホテル
期間：実施中~8/31(日)
開催イベント：冒険クイズラリー

小豆島 リゾートホテル オリビアン小豆島
期間：実施中~8/31(日)
開催イベント：冒険クイズラリー

カービィグッズカタログ

カービィゲーム専用!? メモリーカード発売

ゲームキューブで使用するメモリーカードに、なんと『カービィ』バージョンが登場！ これを5名にプレゼントしちゃうぞ。『メモリーカード希望』係まで。

5名にプレゼント

星のカービィ メモリーカード
発売中
2200円
(株)HORI
☎045·934·6787

DVDソフト放送部

テレビシリーズ『星のカービィ』2nd.シリーズ Vol.5

●7月24日発売 価格3800円

コックカワサキの師匠を真似た魔獣が登場する第34話、ブンにゴーカートで負けたデデデ大王がレースを開催する第35話＆第36話が収録されているぞ！

←映像特典として全米放映版の第11話に加え、ゲーム名場面までも収録。これはオトクだね。

収録内容

第34話	「究極鉄人・コックオオサカ」
第35話	「栄光のプププグランプリ 前編」
第36話	「栄光のプププグランプリ 後編」

星のカービィ アニメ情報局

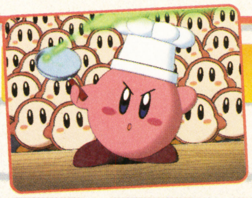

あの温厚なワドルディたちが反乱を起こすなんて。がんばれワドルディ！

7/26 第92話「ワドルディの食文化大革命」
激安サンドイッチにさすがのワドルディもついに反乱を起こす！

8/2 第93話「カービィ感謝の日！」
プレゼントを用意したデデデ大王にカービィの葬式の知らせが届く。

8/9 第94話「脱走魔獣ファンファン」
図体は大きいが気が小さいダメ魔獣と仲よくなるカービィたちだが。

8/16 第95話「デビル・カービィ！」
魔獣デビル・フロッグに取り憑かれたカービィが悪行三昧を!?

アニメ『星のカービィ』は、毎週土曜日朝7時30分からCBC/TBS系全国27局で放映中！（一部地域では放送時間が異なります）

カービィ イラスト美術室

今月のピカイチ！

福岡県 くらさわかずき

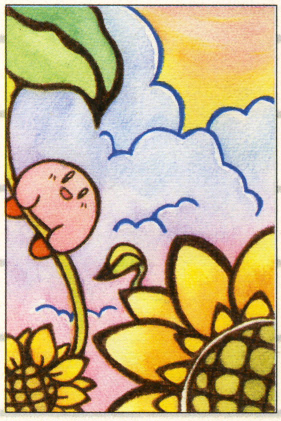

⬆夏真っ盛りなイラストに、見ているだけで汗が出てきそう。でもカービィは何だかうれしそうだよね。

青森県 みー

←メタナイトを筆頭にライバル大集合。ウィスピーウッズを境に昼と夜の対決も!?

三重県 かせいさん

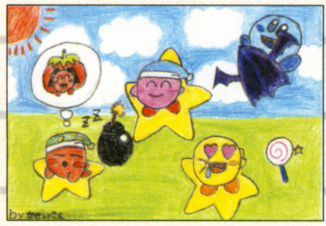

⬆エアライドマシンに乗って、思い思いにふけるカービィたち。1位は誰？

カービィ学園出席のご案内

各教室(コーナー)へ出席していただいた方には、それぞれ500円分の図書カードをプレゼントします。通常のコーナーに加え、次号から『カービィのエアライド』に向けた新企画も募集中。右のあて先までご応募ください。162ページの応募の決まりもよく読んでね。

あて先
〒154-8528
(株)エンターブレイン ファミ通キューブ編集部
『カービィ学園』係

はみだしおたより

どんな条件を満たせば、この雑誌の編集者になれますか？（大阪府・月刊カービィ）●健全な身体と好奇心旺盛の精神、そしてイスで寝られる技術。

校内放送

8月号のイラスト美術館で、今月のピカイチに選ばれた京都府のマリリンさん。本名が書かれていないので、図書カードのプレゼントが発送できません。この校内放送をご覧になられましたら、至急カービィ学園宛てに本名を明記してお送りください。よろしくお願いいたします。ではでは！

トライフォースタイムス
Tri-Force Times

第45号
発行●三角新聞社
ハイラル城下町○番×号

ハイラル一帯を覆っていた雨雲は去り、いよいよ夏本番です。今年は海を舞台にしたイベントが、各地で数多く予定されていることもあり、早くも海水浴場は混雑し始めています。事故とモンスターに注意して、夏を満喫したいものですね。(T.T.編集部)

秘宝の新機能？
カギづめロープと恋のゆくえ

リト族に代々伝わる秘宝カギづめロープに、なんと恋愛を成就させる力があるらしいことが、ハイラル考古学会の発表で明らかになった。カギづめロープは古代リト族の勇者がモンスター退治に使ったものと伝えられているが、想い人に向けてロープを投げつけると"ハート"を盗むことが可能だという。ただし、この"ハート"が相手の心なのか、それとも生命力の現れであるのかという点については、いまだ結論が出ていないようである。とはいえ恋愛に悩める者たちにとって、非常に興味深い発見と言えるだろう。
(スクープ提供・ベンソン隊長氏、文責・ポストマン)

↑意中の彼女からハートをゲット！ 恋の行方が気になる。

↓本来は移動や戦闘に使われる、便利アイテムとして有名。

反論コメント～マギーさん

「さっそく取り寄せて試したのに、出るのはドクロの首飾りばかり! 愛しの"モ"様、あなたへの想いがかなうのはいつなのかしら……」

売り切れ続出!!
万能エサ人気の秘密

動物を手なずけるのに使われる万能エサが、いまなぜか大人気商品となっている。これは先日、万能エサが一部のモンスターにも有効なことが判明したためと見られており、各地で大量に買い占める客が続出しているとのこと。製造元は生産ラインの大幅拡大を約束しているが、とうぶんはこの騒動が続きそうだ。
(スクープ提供・ボムチュウバクハツ1秒前氏、文責・リンク)

万能エサ人気急上昇！

←戦いの最中なのに、万能エサに気を取られるブチブリンたち。つらい戦いもこれで楽になりそう。

モンスターの急進化？
コピーモンスター傾向と対策

最近になって、各地でモンスターが強くなりつつあるという情報が、ハイラル警備隊などに多く寄せられているようだが、ついにこちらの技を真似するまでに進化したモンスターが出現したという。報告では、そのモンスターの目の前で剣を構えると、まったく同じポーズをとり反撃しようとするらしい。幸い大事には至らなかったとのことだが、警備隊は今後とも注意が必要、と各方面に呼びかけている。(スクープ提供・144氏、文責・ポストマン)

↑剣を構える冒険者の姿を、そっくり真似したかのようなポーズである(左側)。

↑運よく冒険者の攻撃が先に当たったが、離れていると反撃もありうるらしい。

科学の小部屋 第6回
コキリ族と妖精の関係に新事実発覚

森の妖精として知られるコキリ族の生活については、その多くが謎に包まれています。ですが彼らが妖精とともに行動しているのは、比較的知られている事実でしょう。これまではコキリ族と妖精は、一方の消滅以外の理由でパートナーを変えることはない、と思われてきました。しかし最近コキリ族と妖精は、時折その相手を変えているらしいことがわかったのです。右は同じコキリ族を、日を改めて訪ねた際の写し絵ですが、妖精の色が変わっているのがわかります。両者の関係は、まだまだ神秘の扉で閉ざされているようです。
(スクープ提供・毛魅捨里一氏)

↑初日に訪ねたコキリ族の少女には、オレンジ色の妖精がいっしょです。

↑翌日訪ねたところ青い妖精に。先の妖精とは別物なのでしょうか。

読者の広場

夏ですね。日中は外でしっかり遊び、涼しい夜に『ゼルダ』を！　もちろん勉強も忘れずに。

●マスターソードってすごいなー、何百年たっても痛まないし。　（千葉県／あずきっち）

○便利ですが、鍛冶屋さんには不評そうですね。

●『風のタクト』の楽譜が、ドレミ楽譜出版社さんから発売されているので買いました！　すごくよかったです。アリルのテーマをはじめ、どれもいい曲ばかりです。　（大阪府／希望）

○楽器を演奏される方に朗報ですね。この機会に試してみては？

答えて！デクの樹サマ

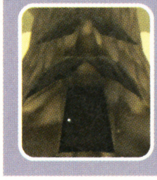

Q "なんでリンクは左ききなんですか?"　（愛知県／モゲラ）

A 「難しい質問じゃのう。一説には剣と盾を用いた戦いだと、多数派の右利きに対して左利きは剣を防がれにくいぶん、腕の差がはっきり出て有利と言われておる。また左利きの人間は勘が鋭いともいう。戦士としての宿命を持つリンクは、幼いころから左利きになるよう教えられていたのかもしれんな」

大発見！ トライフォース見つけ隊

最初は秋田県のぐりこさんからの写真投稿。修学旅行で東京へ行ったとき見つけたそうです。有名らしいので、知っている方もいるかもしれませんね。また茨城県のさくらんぼさんほか多数の方から、『どうぶつの森』ハッケミィのテントでトライフォースを発見との報告もきています。

秋田県●ぐりこ

⬆お菓子屋さんの看板のようですね。みなさんもぜひ捜してみてください。

お題のお答え

今回のお題…『風のタクト』で好きなフィギュアは？

○フィギュアへの愛がたくさん寄せられました。あなたと同じ意見の方はいらっしゃいますか？

●テトラのフィギュアが手に入ったとき、手下7人もいっしょにゲットできて最高です！　やっぱりテトラが大好き！　（静岡県／ゆたか）

●撮影を1周目では忘れ、2周目では50分もかけた、ジークロックがいちばんです。　（埼玉県／岡田迅）

●リンクのおばあちゃんが好き。なごむんですよあの顔見てると。　（岩手県／カビスケット）

●カニ。意外に苦労して手に入れたのにコメントが「カニだ」だけって……。　（愛媛県／サルベージ）

●フィギュアをじ〜っと見続けていると、髪や服の色が少しずつ変化していく。そんな妖精の女王が好き。　（兵庫県／ゼル伝少女）

大阪府●マァーマ

⬅手つきが妙になまめかしいナックルさん……。なんだか呪われそうです。

千葉県●コスモス

⬅達成の証ですね。まだ実物を手にされていないようですが、がんばって！

ハイリア語講座

美しいハイリア語の世界を今月もご紹介します。北海道、RiRiさんからすてきなイラストをいただきました。ゲーム中には出ないセリフですが、雰囲気にマッチした胸に染みる言葉ですね。なお注意事項なのですが、ハイリア文字が小さいとどうしても掲載が難しくなってしまいます。投稿の際は気をつけてください。

北海道●ＲｉＲｉ

⬆沈む太陽を前にこみ上げる想い。冒険の合間にこんなシーンがあったかも。

イラストコーナー

千葉県●くろちー

⬆平和な島の1日。これからの季節にピッタリな作品ですね。

静岡県●ましゅまりり

⬆いつもは好き勝手してる4人組？　冒険が彼らを呼んでます！

愛知県●如月ざくろ

⬅抑えたグレーの配色が、瞳の殺気を伝えてくるようです。

愛知県●アサギ

⬅不思議な魅力のスタルキッド。今日もトレイルとお話中？

鹿児島県●たまりろ

⬆なにげない日々を取り戻すため、いまはひとり戦いの中へ……。

『ゼルダ』4コマ劇場

東京都●マユゲ

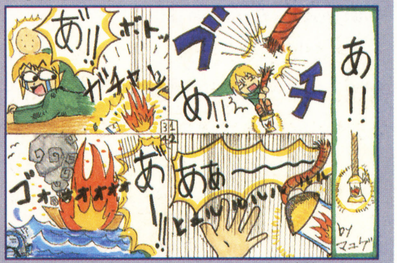

⬆どうなぐさめるべきか（笑）。どんな強敵も、ここまで凶悪な連続技を用意してはいないでしょうね。

ひっそり開催中…ゼルダしりとり

東京都のピクルスさんほか。次回は"ぱ"ですが、"は"、"ば"でもけっこうです。

ウィウィ➡インパ➡さてつぎは？

次回のお題

"『風のタクト』で嫌いなキャラクターは？"

『風のタクト』に登場するキャラクターなら、モンスターでも人間でも誰でもけっこうです。あなたがいちばん嫌いなキャラクターとその理由を思う存分ぶちまけてください。

スクープ・質問大募集！

『ゼルダ』に関する情報や質問、新コーナー案などを随時募集中です。162ページの応募の決まりを必ず読んでから応募してください。

あて先

〒154-8528
(株)エンターブレイン
ファミ通キューブ編集部
トライフォースタイムス係

©2000 Nintendo ©2002 Nintendo　※このページの記事は編集部独自の解釈によって作られており、任天堂の公式設定ではありません。

はみだしおたより
部活に30分遅刻しているのに、これを書いてます。（群馬県・くり）
●もう原稿の締切が過ぎているのに、この返事を書いてます。

第7回 『パワプロ』&『パワポケ』情報発信局

ファミ通キューブ パワフルアカデミー

いよいよ今回から、最新作の『実況パワフルプロ野球10』を攻略していくぞ。毎月このコーナーで最強選手の育成方法を伝授していく予定なのでお楽しみに！

頑張パワフルズで3年間を過ごすための基礎を伝授！

『パワプロ10』のサクセスモードは、頑張パワフルズの二軍選手からスタートする。一軍に昇格し、チームをリーグ優勝まで導くのが3年間の究極の目標だ。一度クリアーして選手を作成できれば、別のチームで育成を開始できるようになる。これまでの『パワプロ』シリーズの初期チームは、ゲームに慣れるための練習モード的な意味が強かったが、今回はけっこうハード。そこで、ノルマをきっちりクリアーするためのコツを伝授するぞ。

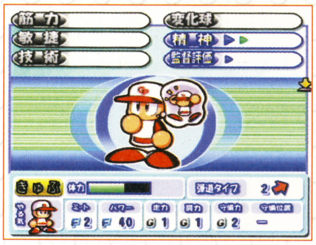

↑二軍監督とコーチの評価を上げることが大切。とにかく練習あるのみ。

↑試合で好成績を残すことも重要だぞ。評価を高めれば練習の効果もアップ！

1年目 ノルマ➡一軍に昇格

1年目のノルマは、二軍監督の評価を高めて一軍に昇格すること。基礎体力作りも兼ねて練習に専念しよう。"休む"を選ぶと評価が下がってしまうので、体力が少し回復する"精神"のトレーニングも積極的に組み込むこと。

←休息で下がるのは監督評価のみ。コーチはそのままだ。

2年目 ノルマ➡一軍レギュラー定着

2年目の目標は一軍のスタメンになること。そのためには、監督と練習をすること、試合で活躍することのふたつが大事。試合で監督評価が高められれば、監督のいる場所を気にせず好きな練習に専念できるぞ。

←1年目もそうだが、なるべく監督といっしょに練習しよう。

3年目 ノルマ➡リーグ優勝

3年目の目標はリーグ優勝すること。ただし、優勝できなければ選手登録できないわけではないのでご安心を。とはいえ順位が下がるほどクリアーできる可能性が低くなる。3年目はとにかく試合での活躍が重要だぞ。

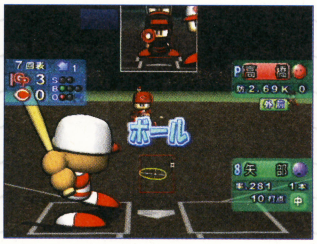

←キャプテンになれば7回以降はすべて自分で操作できるぞ。

バッティングの心得

バッティング時はストレートに的を絞って、確実にミートすることを心がけよう。ムリに長打を狙わず、センター前に打ち返していくほうが確実。バッティングに自信がなければ、練習モードでコツをつかんでおこう。

ピッチングの心得

ピッチングは、コーナーをていねいに突いていくのが基本。ツーストライクまで追い込んだら、わざとボール球を投げて空振り三振を狙おう。また球速だけでなく変化球も重視したい。2種類以上の変化球を覚えさせよう。

師弟タッグ練習で能力を大幅強化

各コーチの評価が"信頼サイコー"の状態のとき、各コーチの得意な練習をすると高確率で師弟タッグ練習のお誘いがある。この誘い受ければ、ふつうの練習よりも多くのポイントがもらえるぞ。ただし練習が失敗することもあるのだ。

←大幅能力アップ！いっしょに練習して評価を上げておこう。

野球の本場、アメリカ留学で強くなれ！

実況パワフルプロ野球10

今作のサクセスモードで可能になったのがアメリカ留学。2回の渡米チャンスを活かして、選手の能力にさらに磨きをかけたいところ。ここでは、留学のシステムを詳しく解説するぞ。

←留学は決まった時期に発生。1年目に行くのは難しいぞ。

どうすれば留学できるのか？

留学イベントは1年目の8月、2年目のオフ期間中に起きる。2年目は行くか行かないかを決められるが、1年目は二軍監督とコーチ3人の許可が必要で、評価が高くないと留学できない。

←2年目の留学は行きやすくなっている。

アメリカ留学のメリットは？

アメリカでの試合で活躍すれば、能力ポイントだけでなくチャンス○などの特殊能力ももらえる。ただし、2年目はクリスマスと重なるので、彼女がいるなら行かないほうがいいかも。

←アメリカでさらに能力を上げられる。

アメリカ留学のシステム

まずシングルスターの試合に出場。2安打以上で在籍リーグがランクアップ。1安打で現状維持。ノーヒットだと日本へ強制帰国。

シングルスター → ダブルスター → レギュラーリーグ → 日本に帰国

1年目に留学する方法

1年目に留学するためには、監督とコーチの評価をまんべんなく上げなくてはならない。練習するときは、4人のうち誰かがいるメニューを必ず選ぶようにしよう。監督とコーチがふたりいる場合は一石二鳥だ。

←師弟タッグ練習やノルマクリアーにも必要。

彼女候補も登場

1年目にアメリカへ留学すれば、エミーという彼女候補のひとりが登場するのだ。レギュラーリーグまで上り詰めてアメリカ留学を終えると、エミーが日本に来てくれる。あとはデートをくり返せば彼女にすることができるぞ。

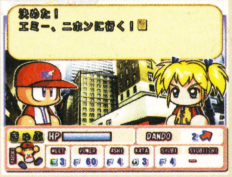

←なんとしても彼女を日本へ連れてきたい。

はみだしおたより
あの〜、はみだなくていいです。（福島県・匿名希望）
●まあまあ、そんなこと言わずに、パーッとはみだしちゃいましょう！

パワフルファンクラブ

俺の選手自慢

今月の選手は『パワプロ9』のあかつき高校で育成した投手だ。球速152キロでコントロールA、スタミナBというまさに抑え用の投手ですな。スライダーが7というのがスゴイ！　スライダー以外にも3つの変化球を持っているのが◎。

●千葉県　スクラッシュ

↑特殊能力に勝ち運がついているのが心強い。あとは威圧感があれば完璧だった。

パスワード

にへる	えれじ	わやば	んがて	ばめき	ごばす	かずち	とそぢ
ひぼさ	えだじ	あんづ	ぞさよ	てめべ	ぢつの	げへれ	がはぢ
ひきさ	とふが	ぼした	かいな	にもね	したち	ぐよだ	ゆそき
ひざぬ	とおり	うのら	ぎぼた	ぞずづ	ぶせぶ	ぐまん	あかわ
きば							

イラストコーナー

●山形県　りんご丸

↑やっぱりあおいちゃんとみずきちゃんはカワイイですなあ。

↓このイラストは『パワポケ5』の戦国編ですな。色使いがとてもイイ！

●静岡県　ましゅまりり

自慢の選手を大募集!!

パワフルアカデミーでは、引き続きおたより大募集！　イラストや自慢の選手のパスワードなどを、右のあて先にどしどし送ってくれ。応募するときには、162ページの応募の決まりをしっかりと読んでからはがきを送ってね。

あて先
〒154-8528　(株)エンターブレイン
ファミ通キューブ"パワフルアカデミー"係

© 2002 Konami Computer Entertainment Osaka　(社)日本野球機構公認 NPB BIS プロ野球公式記録使用　フランチャイズ11球場公認　(社)全国野球振興会公認

今月はお題のおたよりについてです。今月はお題あてに来たおたよりがこれまでにない多さでした。じつはお題のコーナーにくるおたよりはけっこう少ないのです。それもこれも燃男くんがワケの ↗

ロックマンナビゲーション ROCKMAN NAVIGATION

『バトルチップGP』に続き、『エグゼ4』までもが発表されて、大盛り上がりのロックマン業界。この流れに乗って当コーナーも爆進します!! しますったら!!

Vol.25

『ロックマンエグゼ バトルチップGP』はどうだ!?

坂本ウ(以下坂ウ) 突然の発表に誰もが驚いた『ロックマンエグゼ バトルチップGP』についていろいろ語ってみましょう。

六苦燃男(以下六苦) う〜ん、まだ発表されている情報が少ないしなぁ……。まぁ、ひとつ言えることは新ナビ&新オペはイイ感じだということだな。

坂ウ 快太くん&ターボマンとマリィ&リングちゃんですね。

六苦 半年まえ、ウイルスにジャックされたバスに快太が乗っていて、それを熱斗が助けたことから快太は熱斗のことを尊敬するようになったそうだ。

坂ウ 熱斗くんもついに憧れの先輩ですか。たいへんですね。

システムに関してはどうですか?

六苦 バトルチップをデッキに組み込んで戦うといったカードバトル風のシステムらしいが、スロットインシステムを使うことによって、デッキに組み込んでいないチップを途中で使ったりもでき、オペレーターとしての腕前も問われるようだ。本家のシステムよりも、こっちのほうがよりネットバトルっぽいな。これまでとはまったく違うロックマンが楽しめそうでイイ感じだ!

坂ウ それに熱斗くん以外のオペも使えるのがいいですよね。

六苦 だとしても俺はロックマン&熱斗しか使わないがな!!

⬆快太&ターボマン。熱斗くんに追いつき追い越せといった感じらしい。ターボマンはなんか男前風なのがいいね。

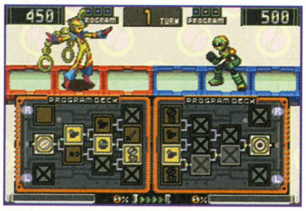

⬆こんな感じでバトルチップをデッキに組み込んでいく。ナビは基本的にデッキに従ってオートで動くのだ。

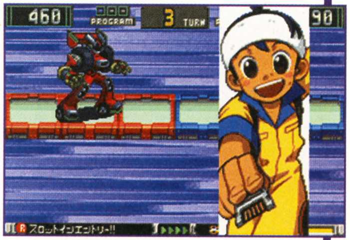

⬆これがスロットインしたときに表示される画面。これによってオペレーターがバトルに参加している感覚が増す感じ。

⬆とりあえずこのキャラクターでプレイできるようだ。やいと&グライドはどこだ!? ヒノケンは出るのか!?

『ロックマン』DVDアニメ通信

今回は『セカンドエリア05』と『06』を紹介するぞ。月に2本もロックマンのアニメが楽しめるなんて最高だね!!

ロックマンエグゼ セカンドエリア05

収録内容

第39話 ぷりぷりプリンセス!
第40話 ばとったるねん!
第41話 名犬ラッシュ!

六苦 この巻で俺がいちばん好きな話は39話だ。男装のプリンセス・プライドと熱斗の1日がイイ感じなんだ。

坂ウ そうですか。私は荒駒虎吉とのたこ焼きバトルが好きですけどね。

六苦 しかし、熱斗はよく食うな……。

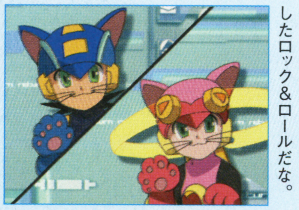

⬅41話の見どころはネコ化したロック&ロールだな。

ロックマンエグゼ セカンドエリア06

収録内容

第42話 転職先はゴスペル!
第43話 僕を野球に連れてって!
第44話 裏切りのナイトマン!

⬅ロックマンのりりしいバッティングシーンを見よ!

六苦 42話はWWW大好きッコにはたまらない話だ。でも44話で再び登場するプライドことホイップがイイ!

坂ウ 43話のオリジナルキャラクター、星田球太くんも必見ですよ。意外とオリジナルキャラクターは少ないですからね。

品番:ロックマンエグゼ セカンドエリア05 AVBA-14775/P　ロックマンエグゼ セカンドエリア06 AVBA-14756/P　発売日:7月30日　価格:各4800円　発売元:小学館/エイベックス　販売元:エイベックス・ディストリビューション　©CAPCOM・小学館・ShoPro・テレビ東京

このページで取りあげているゲーム　ロックマン エグゼ バトルチップGP/ゲームボーイアドバンス　ロックマン エグゼ3/ゲームボーイアドバンス

➘わからないお題を考え出すからなのですが、ヘンなお題のときほど掲載率もアップします。多少意味不明なお題でもなんとかおたよりのほう、よろしくお願いします！

今月のお題　アニメ版『ロックマン エグゼ』の思い出

福岡県●ながつき瑠璃

坂ウ　今月のお題は“アニメ版『ロックマン エグゼ』の思い出”ということで、いつもにも増してたくさんのおたよりをいただきました。
六苦　それだけこのアニメに対して深い思い入れを持っている人が多かった、ってことだな！
坂ウ　え〜、まずはこのおはがきから。茨城県の中島莉江さんからで、このアニメの思い出と言えば、“ブルースの長い1日”だそうです。
六苦　この話はみんなの脳裏にかなりの勢いで焼きついたようだな。エプロン姿の炎山に悶絶している様子が目に浮かぶようだ。

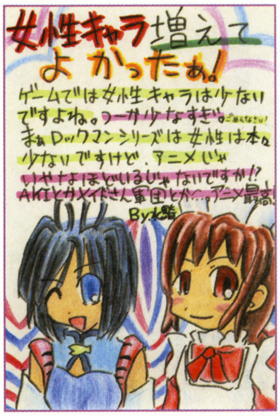

山形県●水騎

↑たくさんはがきを送ってきてくれたが、メイドを採用してみた。（六苦）

茨城県●春野まどか

↑やっぱ透くんだよな！“名犬ラッシュ！”のネコ耳ロックも最高！（六苦）

坂ウ　この話がイチオシだというおはがきはかなり来ました。また、キャラクターに関してはレギュラーのあの人が意外に人気でしたね。
六苦　そう、氷川透くんが人気なんだよ。岡山県の琴音椎駆からのはがきでは、『エグゼ1』の、あの氷川さんの息子がこうなって帰ってくるとは、とまで書いてあったぞ。確かに『エグゼ1』の透と見比べるとかなりバージョンアップした感じになっているからな。AKIの格好もかなり似合っていたと、俺も思うぞ！
坂ウ　あとはやはりやいとちゃんの家のメイドさんが人気あるようです。青森県のはんじゅくたまごさんは、“綾小路家の秘密！”がお気に入りで、メイドさんたちの特訓っぷりがツボにハマったようですね。
六苦　俺も金持ちになってメイド部隊を作りたいとマジで思ったな。
坂ウ　……そうですか、せいぜいがんばればいいんじゃないですか？
六苦　ああ、応援ありがとう。つぎのはがきは東京都の小鳥遊月乃からで、このコはアニメ版のパパにひとめボレしてゲームを買ったそうだ。パパっていうのは熱斗のパパだろうな。
坂ウ　アニメからゲームに、ってパターンの人もけっこういるみたいですね。ただ、熱斗くんのパパに目をつけるところがなかなかのものです。
六苦　つぎは兵庫県のうめちよからのはがきで、いちばんの思い出は、ネットエージェントのみなさま、だそうだ。
坂ウ　ああ〜！　そういえばあまりに見慣れたもので重要なものを見落としていましたね！
六苦　『エグゼ1』のあの3人がまさかの大変身!!　って感じだったからな。確かにあれは思い出に残るな。

長崎県●8組のしめこ

↑地方ならではの悩みだな。ビデオに撮る、もしくはDVDを買え！（六苦）

大阪府●北都

↑あのひよこエプロンは反則だよな。しかし、炎山はかなりマメっぽい。（六苦）

↑アニメでは急接近したこのふたりだがゲームではどうなる!?（六苦）

イラストコーナー

↓いつもハイレベルなイラスト、ありがとうございます。このはがきを見ていたら『ロックマン＆フォルテ』をプレイしたくなりました。（坂ウ）

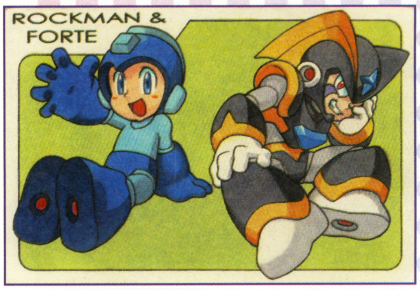

秋田県●柴田祐依子

北海道●曖昧模糊

↑すばらしいコブン＆トロンちゃんのイラスト、ありがとうございます！（坂ウ）

みんなの攻略情報コーナー

坂ウ　今月は圧縮コマンドとエキストラコードを紹介します。圧縮コマンドは、ナビカスタマイズ画面で右側のパーツ名表示のコマンドに対応したパーツにカーソルを合わせてセレクトボタンを押しながら入力してください。
六苦　エキストラコードは、ナビカスタマイズ画面でプログラムを実行して“OK”の表示が出たときセレクトを押してコマンドを入力してくれ。また、両方のコマンドともに、第4話から購入可能となる改造ツールが必要となるぞ。

圧縮コマンド公開!

名称	パスワード
クイックゲージ	B↓AR←R
セットホーリー	ABRR←R

エキストラコード公開!

名称	コマンド	バグ
マックスHP＋1000	CNJDU[illegible]EM	歩いたマスが毒沼に変化する
メガクラスを入れられる数＋5	SKFBM[illegible]UW	歩いたマスが毒沼に変化する

おたより＆イラスト大募集!

坂ウ　次号のお題は“『ロックマン エグゼ4』に望むこと”です。「炎山がメインの話を入れてほしい!」とか「コブンがナビとして登場してほしい!」とかなんでもいいので思いつくままに書いてみてください!　送るまえに162ページの応募の決まりを読んでくださいね!

あて先
〒154-8528
(株)エンターブレイン ファミ通キューブ編集部
ロックマンナビゲーション係

© CAPCOM CO., LTD. 2003 ALL RIGHTS RESERVED.

◆どうやらひちゃこも新しい村に引越したようです！

ハンモック……
それはこの村で出会った
ニューアイテム……
バードバス
ピクニックテーブル
プール
ハンモック…… それは
ガーデンシリーズ……
ああ……ギブミー！
でも
ツネキチ家具は
高いから……
よしっ！
稼ごう!!
ピー
あたらしい
アイテムが
たくさんふえて
ひちゃこ
うれしこまってる♡
よくぼうバクハツ
パワフルね
ひちゃこちゃーん
あー
ウェスタン
シリーズの
ほろばしゃも
あるといいな！
とにかく
かせがないと
ダメねっ
やるわよっ
ダーッ
そうそう
さかなやムシも
ふえてるの！
コレクターのちが
さわぎます
いないなー
スーッ
ゲンゴロウ
はっけーん!!
スーイ
ゲットォー！
でも こんなに
がんばってるのに
まだコンプリート
していないの
ほしいモノリスト
アレクサンドラアゲハ
ヤシガニ ヒラメ
カジキマグロなんかを
ねらってるんだけどね
カレイ
アレクサンドラアゲハ
ヤシガニ
カジキマグロ
ボソボソ
ひちゃこくんがさー
ぴくっ
よ……
呼んだ？
あっ！
いま ひちゃこくんの
ことを
話していたんだよぉ！
ドキドキドキ
うわさで
聞いたんだけどさぁ
キミって 夜中の
2時すぎでも
遊びまわってるの？
バウ？
ギクッ
きのうの夜……
ガン
……
こんな夜中に
たたき起こすなんて
ちょっと ヒドイだなも
ゴメンね
プレゼントを
取りにきたの
ねむい…
へらっ
いまの時間は
受けつけて
いないだもよ
ガビチョーン
やー
ほしい のにー！
まっすぐ
だしてよー
ゴロゴロゴロッ
おーい
ダメだってば…
そ、そんなこと
ない
遊んでは
いないヨ
よかったぁ
ボクたち キミが
悪いコになっちゃう
かもって
心配してたんだぁ
プルプル
バウ。
うそうそ
はー……
セーフ♡
くわばらくわばら
あら ひちゃこちゃんっ
メープルちゃんの
いったとおりだー
ひちゃこちゃん
ふとったー？
なのよ？
ぎょっ
びょーんっ
……
とにかく
たのしく
すごして
ます
ねね
はは…
くすんっ
…だだっこ ひちゃこ…
りょうしんがイタイ…

◆アイテム集めに大忙し!! ひちゃこ先生へのおたよりはこちらまで! ファミ通キューブ+アドバンス"ひちゃこ"係

◆ひちゃこ、次回はあのレースゲームに挑戦！

SOFT Release Schedule 新作ソフト発売スケジュール

ニンテンドー ゲームキューブ®

発売日	タイトル	メーカー	ジャンル	価格（予価）
7月3日	□ アウトモデリスタU.S.-tuned（ユーエスチューンド）	カプコン	レース	4800円
7月10日	□ V-RALLY3	アタリ	レース	5800円
7月10日	□ ハドソンセレクションVol.1 キュービック ロードランナー	ハドソン	アクション	3000円
7月10日	□ ハドソンセレクションVol.2 スターソルジャー	ハドソン	シューティング	3000円
7月11日	□ ケロケロキングDX	バンダイ	アクション	6800円
7月11日	□ カービィのエアライド	任天堂	アクション	5800円
7月17日	□ 実況パワフルプロ野球10	コナミ	アクション	6980円
7月17日	□ チャリンコヒーロー	バンプレスト	レース	6800円
7月18日	□ ドラえもん みんなで遊ぼう! ミニドランド	エポック社	アクション	6800円
7月18日	□ ポケモンチャンネル ～ピカチュウといっしょ～	ポケモン	シミュレーション	5800円
7月24日	□ ディズニーのマジカルパーク ハドソン ザ・ベスト	ハドソン	テーブルゲーム	2800円
7月25日	□ F-ZERO GX	任天堂	レース	5800円
7月31日	□ ルパン三世 海に消えた秘宝	アスミック・エース エンタテインメント	アドベンチャー	6800円
7月31日	□ MONOPOLY めざせっ! 大富豪人生!	トミー	テーブルゲーム	6800円
7月31日	□ ボンバーマンランド2	ハドソン	アクション	5980円
8月7日	□ BIOHAZARD CODE:Veronica 完全版	カプコン	アドベンチャー	4800円
8月7日	□ BIOHAZARD COLLECTOR'S BOX	カプコン	アドベンチャー	19800円
8月8日	□ ファイナルファンタジー・クリスタル クロニクル	任天堂	RPG	6800円
8月8日	□ ドラゴンドライブ ディマスターズショット	バンダイ	シューティング	6800円
8月29日	□ テイルズ オブ シンフォニア	ナムコ	RPG	6800円
8月29日	□ テイルズ オブ シンフォニア+エンジョイプラスパック シンフォニックグリーン エディション	ナムコ	RPG	28000円
夏	□ Dead Phoenix	カプコン	アクション	価格未定
9月5日	□ ゾイドバーサスII	トミー	アクション	6800円
9月5日	□ マリオゴルフ ファミリーツアー	任天堂	アクション	価格未定
9月11日	□ 激闘プロ野球 水島新司オールスターズVSプロ野球	セガ	アクション	6980円
9月12日	□ 牧場物語 ワンダフルライフ	マーベラス インタラクティブ	シミュレーション	6800円
9月25日	□ 天外魔境II MANJI MARU	ハドソン	RPG	4980円
10月	□ 天才ビットくん グラモンバトル	タイトー	アクション	5800円
11月21日	□ ポケモンコロシアム	ポケモン	シミュレーション	6800円
11月	□ レッスルマニアXIX（ナインティーン）	ユークス	アクション	価格未定
秋	□ 007 エブリシング・オア・ナッシング（仮題）	エレクトロニック・アーツ	アクション	価格未定
秋	□ メダル・オブ・オナー ～ライジング・サン～（仮題）	エレクトロニック・アーツ	シューティング	価格未定
秋	□ ジャイアントエッグ ～ビリー・ハッチャーの大冒険～	セガ	アクション	価格未定
秋	□ ファンタシースター オンライン エピソード3 カードレボリューション	セガ	テーブルゲーム	6980円
秋	□ 機動戦士ガンダム（仮題）	バンダイ	アクション	価格未定
12月	□ 新RPG（仮題）	ナムコ	RPG	価格未定
冬	□ ハリ・ポッター クィディッチ・ワールドカップ（仮題）	エレクトロニック・アーツ	アクション	価格未定
冬	□ ロード・オブ・ザ・リング／王の帰還（仮題）	エレクトロニック・アーツ	アクション	価格未定
冬	□ Killer7	カプコン	アドベンチャー	価格未定
冬	□ METAL GEAR SOLID THE TWIN SNAKE	コナミ	アクション	価格未定
冬	□ ソニック ヒーローズ	セガ	アクション	価格未定
冬	□ ダビつく3 ダービー馬をつくろう!	セガ	アクション	価格未定
冬	□ 1080° シルバーストーム	任天堂	アクション	価格未定
冬	□ マリオテニスGC（仮題）	任天堂	アクション	価格未定
冬	□ メダロットGC BRAVE	ナツメ	RPG	価格未定
2003年	□ R:RACING EVOLUTION	ナムコ	レース	価格未定
2003年	□ カスタムロボ for GAMECUBE（仮題）	任天堂	アクション	価格未定
2003年	□ ピクミン2（仮題）	任天堂	シミュレーション	価格未定
2003年	□ マリオカートGC（仮題）	任天堂	レース	価格未定
2003年	□ マリオパーティ5（仮題）	任天堂	テーブルゲーム	価格未定

発売日	タイトル	メーカー	ジャンル	価格（予価）
2003年	□ ワリオワールド（仮題）	任天堂	アクション	価格未定
2003年	□ ちびロボ!	バンダイ	ジャンル未定	価格未定
未定	□ シムピープル バスティン・アウト（仮題）	エレクトロニック・アーツ	シミュレーション	価格未定
未定	□ ガチャフォース	カプコン	アクション	価格未定
未定	□ biohazard 4	カプコン	アドベンチャー	価格未定
未定	□ クラッシュ・バンディクー4 さくれつ! 魔神パワー	コナミ	アクション	価格未定
未定	□ バーチャファイタークエスト（仮題）	セガ	ジャンル未定	価格未定
未定	□ スターフォックス（仮題）	任天堂	シューティング	価格未定
未定	□ 天外魔境III NAMIDA	ハドソン	RPG	価格未定
未定	□ ハドソンセレクションVol.3 高橋名人の冒険島	ハドソン	アクション	3000円
未定	□ ハドソンセレクションVol.4 PC原人	ハドソン	アクション	3000円
未定	□ お遍路さん ～修行の道場（土佐国）編～	ピンチェンジ	アクション	価格未定

ゲームボーイ アドバンス®

発売日	タイトル	メーカー	ジャンル	価格（予価）
7月3日	□ みんなでぷよぷよ お買い得版	セガ	パズル	3800円
7月4日	□ ハチエモン	ナムコ	アクション	4800円
7月11日	□ ハムスターパラダイス ピュアハート	アトラス	シミュレーション	4800円
7月11日	□ なかよしペットアドバンスシリーズ④ かわいい仔犬ミニ ～わんこと遊ぼう!～ 小型犬	エム・ティー・オー	シミュレーション	4800円
7月11日	□ GET! ～ボクのムシつかまえて～	ケムコ	RPG	4800円
7月11日	□ スーパーマリオアドバンス4	任天堂	アクション	4800円
7月17日	□ コロッケ! 2 ～闇のバンクとバン女王～	コナミ	RPG	4980円
7月17日	□ ボクらの太陽	コナミ	アクション	4980円
7月17日	□ ボクらの太陽 限定版（ゲームボーイアドバンスSPジャンゴレッド＆ブラック同梱版）	コナミ	アクション	16800円
7月17日	□ ソニック ピンボール パーティー	セガ	アクション	4800円
7月18日	□ サイバードライブゾイド ～機獣の戦士のヒョウ～	トミー	RPG	5800円
7月18日	□ サイバードライブゾイド ～機獣の戦士のヒョウ～（限定カラー ディアブロタイガー同梱版）	トミー	RPG	9980円
7月18日	□ ミッキーとミニーのマジカルクエスト2	カプコン	アクション	4800円
7月18日	□ ハムスター倶楽部4 ～しげっち大脱走～	ジョルダン	アドベンチャー	4800円
7月18日	□ ドラゴンドライブ ワールドD ブレイク	バンプレスト	RPG	4800円
7月19日	□ ジュラシックパーク・インスティテュートツアー（イベントでの限定発売）	ロケットカンパニー	その他	3800円
7月24日	□ シャイニング・ソウルII	セガ	RPG	5980円
7月25日	□ 真・女神転生 デビルチルドレン パズル de コール!	アトラス	パズル	4800円
7月25日	□ Onimusha Tactics	カプコン	シミュレーション	4800円
7月25日	□ お買得シリーズ第7弾 かわいいペットシリーズ『仔犬といっしょ! 愛情物語』+『わんわんパズル』	カルチャーブレーン	シミュレーション	4800円
7月25日	□ トップギア・ラリーSP	ケムコ	レース	4800円
7月25日	□ わんニャンどうぶつ病院 ～動物のお医者さん育成ゲーム～	TDKコア	シミュレーション	4800円
7月25日	□ 名探偵コナン ～狙われた探偵～	バンプレスト	アドベンチャー	4800円
8月1日	□ アラジン	カプコン	アクション	4800円
8月1日	□ 幻想魔伝最遊記 ～叛逆の闘神太子～	デジタルキッズ	アドベンチャー	5800円
8月1日	□ テイルズ オブ ファンタジア	ナムコ	RPG	4800円
8月1日	□ ポケモンピンボール ルビー・サファイア	ポケモン	アクション	4800円
8月7日	□ DUEL MASTERS	タカラ	カードゲーム	4800円
8月7日	□ ボボボーボ・ボーボボ マジで!!? 真拳勝負	ハドソン	RPG	4800円
8月8日	□ ロックマン エグゼ バトルチップグランプリ	カプコン	シミュレーション	4800円
8月8日	□ どうぶつ島のチョビぐるみ	ロケットカンパニー	シミュレーション	4800円
8月8日	□ スーパーロボット大戦D	バンプレスト	シミュレーション	5800円
8月29日	□ 新約 聖剣伝説	スクウェア・エニックス	RPG	5800円
8月29日	□ ゲームボーイアドバンスSP マナブルー・エディション（新約 聖剣伝説本体同梱版）	スクウェア・エニックス	RPG	18300円
8月	□ お買得シリーズ第8弾「おしゃれプリンセス3」+「着せかえわんこ」（仮題）	カルチャーブレーン	アドベンチャー	4800円

発売日	タイトル	メーカー	ジャンル	価格(予価)
夏	□お買得シリーズ第9弾「かわいいペットゲームギャラリー」(仮題)	カルチャーブレーン	アドベンチャー	価格未定
9月4日	□Get Backers 奪還屋 邪眼封印!	コナミ	RPG	4980円
9月5日	□伝説のスタフィー2(仮題)	任天堂	アクション	4800円
9月5日	□新きせかえ物語	マーベラスインタラクティブ	アドベンチャー	4800円
9月12日	□真・女神転生 デビルチルドレン 炎の書	アトラス	RPG	4800円
9月12日	□真・女神転生 デビルチルドレン 氷の書	アトラス	RPG	4800円
9月12日	□バトル×バトル ~巨大魚伝説~	スターフィッシュ	アクション	4800円
9月12日	□NARUTO —ナルト— 木ノ葉戦記	トミー	シミュレーション	4800円
9月18日	□探偵学園Q ~名探偵はキミだ~	コナミ	アドベンチャー	4980円
9月25日	□魔探偵ロキ RAGNAROK ~幻想のラビリンス~	J・ウイング	アドベンチャー	5800円
9月26日	□メタルスラッグアドバンス	SNKプレイモア	アクション	価格未定
9月	□おじゃる丸 ~月光町ツアーでおじゃる~(仮題)	エム・ティー・オー	アクション	4800円
9月	□スーパーパズルファイターIIX	カプコン	パズル	4800円
10月24日	□METAL MAX R 改	ナウプロダクション	RPG	4800円
11月1日	□サンリオピューロランド オールキャラクターズ	トミー	テーブルゲーム	4800円
秋	□わがままフェアリー ミルモでポン! ~対戦まほうだま~	コナミ	パズル	価格未定
秋	□マーメイドメロディー ぴちぴちピッチ	コナミ	アクション	4980円
秋	□ボンバーマンジェッターズ ~ゲームコレクション	ハドソン	アクション	4800円
12月	□バトルネットワーク ロックマン エグゼ4(仮題)	カプコン	RPG	価格未定
冬	□シルバニアファミリー5(仮題)	エポック社	アドベンチャー	価格未定
冬	□ハリ・ポッター クィディッチ・ワールドカップ(仮題)	エレクトロニック・アーツ	アクション	価格未定
冬	□ロード・オブ・ザ・リング/王の帰還(仮題)	エレクトロニック・アーツ	アクション	価格未定
冬	□ソニック バトル	セガ	アクション	価格未定
2003年	□まみむめ☆もがちょ たこボール	アイディアファクトリー	パズル	4800円
2003年	□マリオ&ルイージRPG	任天堂	RPG	価格未定
2003年	□マリオゴルフGBA(仮題)	任天堂	アクション	価格未定
未定	□ブレンダーブロス	インフォグラムハドソン	アクション	5200円
未定	□ミッキーとミニーのマジカルクエスト3	カプコン	アクション	価格未定
未定	□EZ-TALK 中級編(仮題)	キーネット	その他	価格未定
未定	□まじこね	ソフトマックス	パズル	4800円
未定	□ゲームボーイミュージック(仮題)	任天堂	その他	6800円
未定	□ドンキーコングカントリー(仮題)	任天堂	アクション	価格未定
未定	□MOTHER3(仮題)	任天堂	RPG	価格未定
未定	□マリオ&ドンキーコング(仮題)	任天堂	アクション	価格未定
未定	□マリオテニスGBA(仮題)	任天堂	アクション	価格未定
未定	□メトロイド ゼロミッション	任天堂	アクション	価格未定

ゲームボーイカラー

発売日	タイトル	メーカー	ジャンル	価格(予価)
7月18日	□ドラえもんのスタディボーイ かんじよみかきマスター	エポック社	その他	3980円

カードe+

発売日	タイトル	メーカー	枚数	価格(予価)
6月27日	□どうぶつの森カードe+	任天堂	5枚入り	191円
6月27日	□ポケモンバトルカードe+	ポケモン	9枚入り	300円
8月	□どうぶつの森カードe+ シリーズ2	任天堂	5枚入り	191円
未定	□ゲーム&ウォッチカードe(仮題)	任天堂	未定	未定
未定	□マリオパーティカードe(仮題)	任天堂	未定	未定

ゲームキューブ ハード & 周辺機器

ゲームキューブ+ゲームボーイプレーヤー エンジョイプラスパック
6月21日発売/各19800円

DVD/ゲームプレーヤーQ
発売中/34800円

コントローラ
発売中/各2500円

ワイヤレスコントローラ ウェーブバード
発売中/4500円

デジタルコントローラ
発売中/各1500円

メモリーカード59
発売中/1400円

メモリーカード251
発売中/2000円

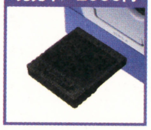

SDカードアダプタ
インターネット専売/1500円

SDカードアダプタ SDカードセット
インターネット専売/3000円

S端子ケーブル
発売中/2500円

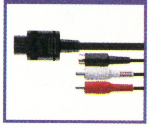

ステレオAVケーブル
発売中/1500円

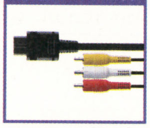

モノラルAVケーブル
発売中/1200円

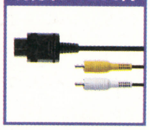

ACアダプタ
発売中/3000円

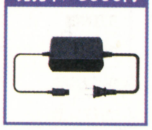

D端子ビデオケーブル
発売中/3500円

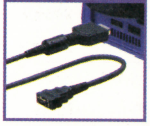

コンポーネントビデオケーブル
発売中/3500円

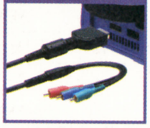

モデムアダプタ
発売中/3800円

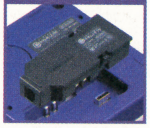

ブロードバンドアダプタ
発売中/3800円

ニンテンドーゲームキューブ ゲームボーイプレーヤー
発売中/各5000円

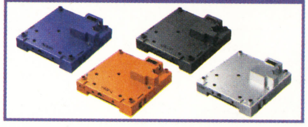

GBAケーブル
発売中/1400円

—
—

ゲームボーイアドバンス ゲームボーイアドバンスSP ハード & 周辺機器

ゲームボーイアドバンス
発売中/各8800円

カードeリーダー+
発売中/4800円

ゲームボーイアドバンスSP
発売中/各12500円

ヘッドホン変換プラグ(SP専用)
発売中/500円

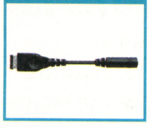

通信ケーブル
発売中/1400円

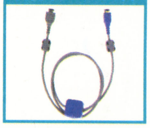

ACアダプタセット(アドバンス専用)
発売中/1500円

バッテリーパック・チャージャセット(アドバンス専用)
発売中/3500円

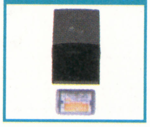

ポケモンミニ

ポケモンミニ
発売中/4800円

※■の色のタイトルは新着タイトルです。

64bit

いよいよ今年も暑い夏がやってきたね。今年の夏は**原子力関係のアレ**で、首都圏の電気不足が伝えられているけど、そんなときこそ**消費電力の少ない**ファミコンで遊ぶのが正解! しかもふたりプレイだと楽しめる人数が倍で、ひとりあたりの必要電気エネルギーは半分に。『ギミアぶれいく 史上最強のクイズ王決定戦』の6人用早押しパッドなんて**粋なもの**を使えば使用電力は6分の1! **まさにエネルギー革命だ!** ハァハァ……。

今月のギャップ

一般的にギャップが激しい傾向のあるシューティングゲームは、**掲載ネタに困ったときの救世主!** 今回紹介する『テラクレスタ』は、なかでもとりわけ**おかしなことが起こってしまっている**。というのも……。

イメージイラスト　本当の姿

見どころ:ぜんぜん共通点ないじゃないっすか!?

NBF-TC Nichibutsu 1986

今月のお宝

大阪府/MIPさんのお宝

今月は**めずらしく**読者からの投稿! 大阪府のMIPさんからのお宝は、**見てのとおりの**高橋名人缶ペンケース! 投稿人はこれを、四天王寺のフリマでガラクタの山の中から発掘したとのことだ。色のチョイスは**どうかと思うが**、これもれっきとした版権もの。油断できないね!

◀ハドソンオフィシャルの証!

キミの持ってはるお宝情報を送ってんか～?

eメールあて先:famitsu-cube@ml.enterbrain.co.jp

今月のクイズ

今月の問題はなつかしグロテスク系だよ! この大脳は**どのゲームに出てきた大脳**かわかるかな? ここまでグロいボス、最近は**あまり見かけなくなった**よね。ちなみにボスは日本語に訳すと**"上司"**。

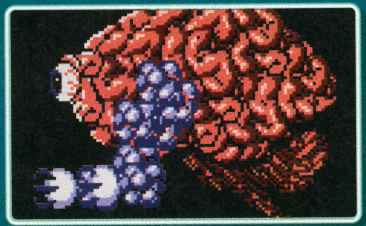

ヒント:ふつう1発撃たれた時点で終わりっすよ。

→答えは次号!　先月の答え:『ファンタジーゾーン』

今月のディスプレイ

以前このコーナーで紹介した任天堂歴代ハードキーホルダー。なんとそのディスプレイ台が存在することがわかった! 左の写真がそれ。ゲームキューブほどの大きさのかわいいスタンドだが、その**輪島塗のごとき艶**から、プレミア感と**ロマン**が醸し出されている。じつはこの作品、星文徳さん作の一品もので、残念ながら市販はされていない。みんなが持ってるキーホルダーに、**世界に一個のディスプレイ台**。素敵な話だと思いませんか。かなり。

制作/星文徳(G-CUBE http://www3.tokai.or.jp/g-cube/)

今月のタイトル

▲アーケード版ロゴ

▲ファミコン版ロゴ

『魔界村』はアーケード版に極めて近い再現度で、当時のファミコン業界を**震撼させた**。ロゴを見比べてもこのとおり! ファミコン版のドット絵を描いた職人の、卓越した技と深い味わいを感じてみろ!

CAP-MK CAPCOM 1987

まめちしき 1983年からのファミコンの合計販売台数は日本国内で約1900万台。世界では約6156万台を数えるという。人類の97人にひとりが所有している計算となる。

MADE IN JAPAN

ファミ通キューブ+アドバンス STAFF on

●発行人:浜村弘一　**●編集人**:松本秀寿　**●編集長**:水間勇一　**●デスク**:藤原教弘　**●アートディレクター**:村田順一　**●編集スタッフ**:堤　俊浩/渡邉　忍/坂本達哉/益田健一/藤谷壮吉　**●制作スタッフ**:宮本大輔　**●編集協力**:望月裕紀子

■ライティング
石井るり子/氏家雅紀/AIRS WORKS　松本幸彦/大村公人/岡野英行/佐治良哉/榛葉志乃武/DieANI 藤本健太郎/高橋 豪/田渕 亮/新岡優哉/西 浩樹/平野テツヤ/藤原 麗/本田やよい/政綱大介/増田 厚/松田 剛/ローリング内沢

■デザイン
青木賢一/秋山美保/伊澤由佳/伊藤あかね/大西若菜/大西若葉/加山圭一/クリエイティブレイ 池田伊知郎/ケイズプロダクション/CORN FLAKES 林田貢司/DieANI 藤本健太郎/デザインマン 斉藤大助/馬場美保/プリグラフィックス/ブルー 渡邉照子/和光陽子

■フォトグラフ
スタジオアトム

■イラストレーション
荒井清和/IIS いとういつお/大西若菜/タキタユミコ/田中淳子

■コミック
なっち/ひちゃこ/みずしな孝之

●進行:川合 昇/藤田 昇/釜下豪紀/庄野 杏　**●広告営業**:功刀秀樹/水本九州男/原川朗広/安部寿一/幸 宏樹/梅山達夫/高柳正人/藤下和巳/高橋利恵/田山麻子　**●PP部**:松永智史/伊勢哲也/平野修策　**●雑誌営業**:後藤　剛/酒井朋喜/堂前秀隆/中村宣忠　**●制作購買**:青木孝道　**●マーケティング**:上床光信/藤池隆司/福田幸司　**●海外特派員**:みちよ・パティロ

■協力
任天堂株式会社

10月号は『どうぶつの森e+』ファン待望の付録つき!!　なんとオリジナルのカードe+が1枚ついてきちゃうぞ!!　詳しくは139ページを見よ!!　さらに、そのほかの付録も充実。『カービィ』、『マリオ』などの攻略もドカーンと掲載!!　必見!!

10月号は 特別定価590円 8月21日(木)発売

応募の決まり

各コーナーではみんなからのおはがきを大募集!!　住所、氏名、年齢、電話番号を必ず書いてね。採用された人にはオリジナル図書カード(500円分)をお送りします(ただし"はみだしおたより"など、図書カードがもらえないコーナーもあります)。投稿するときは、絶対にほかの雑誌や本に掲載された作品をマネしないこと(法律で禁止されていることです)。マネをしても、あとで必ずわかっちゃうぞ。

本誌の内容についてのご質問は、祝祭日を除く毎週月曜日から金曜日までの午後12時から午後17時のあいだに、カスタマーサポート☎03・5433・7868で受け付けております。
また、メールでの質問は、support@ml.enterbrain.co.jpで受け付けます。なお、ゲーム内容につきましてのご質問にはいっさいお答えできませんので、あらかじめご了承ください。

ファミ通キューブ+アドバンスアンケートはがきの書きかた

アンケートはがきの表には、本誌へのご意見などを書いてください。

また、アンケートはがき裏面のマークシートは、質問の答えと同じ番号の ⊂⊃ を濃い鉛筆でぬりつぶしてください。⊂⊃ からはみ出したり薄かったり、はがきが折れ曲がっていたりすると、機械が読み取れない場合があります。ご注意ください。

マークシート以外の部分はペンで記入していただいてもけっこうです。

●マークシート記入例

よい例　悪い例

ファミ通キューブ+アドバンス9月号のアンケートにお答えください

1 ファミ通キューブ+アドバンスの9月号でおもしろかった記事はどれですか？ 下の中から選んでください。（いくつでも）

2 逆につまらなかった記事はどれですか？ 下の中から選んでください。（いくつでも）

1	特別付録　カービィのビーチボール	24	スクープ　ポケモンピンボール ルビー・サファイア
2	特別付録　キャラクターシール	25	スクープ　どうぶつ島のチョビぐるみ
3	全員サービス　ファミコンストラップ	26	スクープ　そのほかのアドバンスのソフト
4	ゲームキューブ パールホワイトバージョン本体プレゼント	27	イラストワールド
5	読者プレゼント	28	おたより刑事
6	ファミ通キューブ＋アドバンス特捜隊	29	アレクサンダー大塚の今月のA定食
7	新作ゲームクロスレビュー	30	編集部なんでも通信
8	攻略　カービィのエアライド	31	いい電子　アドバンス
9	攻略　どうぶつの森e＋	32	オレのページグランプリ
10	攻略　スーパーマリオアドバンス4	33	スマブランドDX
11	攻略　MOTHER 1＋2	34	どうぶつの村だより
12	攻略　ファイアーエムブレム 烈火の剣	35	うきうきポケモン大好き家族
13	攻略　F-ZERO GX	36	ソニックエクスプレス
14	裏ワザ探偵団	37	マリオファン新聞
15	編集部注目ソフト大紹介　剣神ドラゴンクエスト	38	カービィ学園
16	スクープ　マリオゴルフ ファミリーツアー	39	トライフォースタイムス
17	スクープ　ポケモンコロシアム	40	パワフルアカデミー
18	スクープ　ファイナルファンタジー・クリスタル クロニクル	41	ロックマンナビゲーション
19	スクープ　牧場物語 ワンダフルライフ	42	ひちゃこのどうぶつの森e＋体験記
20	スクープ　そのほかのゲームキューブのソフト	43	新作ソフト発売スケジュール
21	スクープ　伝説のスタフィー2	44	ルート64ビット
22	スクープ　新約 聖剣伝説	45	はみだしおたより
23	スクープ　バトルネットワーク ロックマン エグゼ4		

郵便はがき

料金受取人払

世田谷局承認

083

差出有効期限
平成16年
2月29日まで
郵便切手は
いりません

154-8736

（受取人）

（株）エンターブレイン

ファミ通キューブ編集部

ファミ通キューブ＋アドバンス9月号係

フリガナ		生年月日	性別	年齢
お名前		19　年　月　日	男・女	歳
ご住所	□□□-□□□□　都道府県			
☎（　　）　－		希望するプレゼント（10ページ参照）		
Eメールアドレス				

編集部へのおたより　ペンネーム　匿名希望

ファミ通キューブ+アドバンス 9月号アンケート

エンピツで記入してください

❶おもしろかった記事

1 2 3 4 5 6 7 8 9 10 11 12 13 14 15 16 17 18 19 20 21 22 23 24 25 26 27 28 29 30 31 32 33 34 35 36 37 38 39 40 41 42 43 44 45

❷つまらなかった記事

1 2 3 4 5 6 7 8 9 10 11 12 13 14 15 16 17 18 19 20 21 22 23 24 25 26 27 28 29 30 31 32 33 34 35 36 37 38 39 40 41 42 43 44 45

❸学年・職業

1 2 3 4 5 6 7 8 9 10 11 12 13 14 15 16 17 18 19 20

❹あなた以外の読者の学年・職業

1 2 3 4 5 6 7 8 9 10 11 12 13 14 15 16 17 18 19 20 21

❺購読している雑誌

1 2 3 4 5 6 7 8 9 10 11 12 13 14 15

❻持っているゲーム機

1 2 3 4 5 6 7 8 9 10 11 12

❼お気に入りのゲーム

❽期待の新作ゲーム

❾最近遊んだゲームの感想

ゲーム名

❿ゲームにまつわる失敗談

⑪給食

⑫オレのページ

---

❸ **あなたの学年、または職業を教えてください。(ひとつだけ)**

1.小学校1年以下 2.小学校2年 3.小学校3年 4.小学校4年 5.小学校5年 6.小学校6年 7.中学1年 8.中学2年 9.中学3年 10.高校1年 11.高校2年 12.高校3年 13.浪人生 14.大学・短大生 15.専門学校生 16.会社員 17.自営業 18.主婦 19.フリーター 20.その他

❹ **あなた以外に、この雑誌を読んでいる人の学年、または職業を教えてください。(ひとつだけ)**

1.小学校1年以下 2.小学校2年 3.小学校3年 4.小学校4年 5.小学校5年 6.小学校6年 7.中学1年 8.中学2年 9.中学3年 10.高校1年 11.高校2年 12.高校3年 13.浪人生 14.大学・短大生 15.専門学校生 16.会社員 17.自営業 18.主婦 19.フリーター 20.その他 21.自分しか読んでいない

❺ **あなたがいつも読んでいる雑誌を教えてください。(いくつでも)**

1.ファミ通キューブ+アドバンス 2.週刊ファミ通 3.ファミ通PS2 4.ファミ通Xbox 5.Nintendo DREAM 6.電撃GAMECUBE 7.ニンテンドーキッズ 8.そのほかのゲーム誌 9.週刊少年ジャンプ 10.週刊少年マガジン 11.週刊少年サンデー 12.Vジャンプ 13.コロコロコミック 14.コミックボンボン 15.学年誌(小学一年生〜六年生)

❻ **持っているゲーム機を教えてください。(いくつでも)**

1.ニンテンドーゲームキューブ(Qを含む) 2.ニンテンドウ64 3.スーパーファミコン 4.ファミコン 5.ゲームボーイアドバンス 6.ゲームボーイアドバンスSP 7.ゲームボーイカラー 8.ゲームボーイ(カラー以外) 9.プレイステーション 10.プレイステーション2 11.Xbox 12.パソコン

❼ **これまでに発売されたニンテンドーゲームキューブ、ゲームボーイアドバンス、ゲームボーイ、ニンテンドウ64、ニンテンドウパワー、64DDのソフトでお気に入りのものを教えてください。(3つまで)**

❽ **これから発売されるニンテンドーゲームキューブ、ゲームボーイアドバンス、ゲームボーイのソフトで欲しいものを教えてください。(3つまで)**

❾ **最近遊んだゲームのよかった点、悪かった点などの感想を教えてください。**

❿ **ゲームにまつわる失敗談を教えてください。**

⑪ **あなたの好きな(好きだった)給食のメニューはなんですか?**

⑫ **オレのページグランプリ(120ページ)の中で、おもしろかった記事の順位の番号を書いてください。(ひとつだけ)**

ご協力ありがとうございました。

NINTENDO GAMECUBE
あの感動が再び甦る!
名作の呼び声高いPSソフト「カリオストロの城―再会―」から6年……。
地中海の港町を舞台に繰り広げられる、
新感覚アニメーション・アドベンチャー!
ルパン三世
海に消えた秘宝
LOST TREASURE UNDER THE SEA
ルパン三世がゲームキューブに登場!!
レギュラー声優陣に榎本温子、
藤村俊二らを加えたフルボイス仕様!!
東京ムービー制作の動画15,000枚!
2枚組の大ボリューム!!
R-33
7月31日(木)発売!
ジャンル:アニメーション・アドベンチャー
プレイ人数:1人
対応ハード:ニンテンドーゲームキューブ
希望小売価格:6,800円(税別)
©モンキー・パンチ/TMS・NTV
©2003 Asmik Ace Entertainment Inc.
および NINTENDO GAMECUBE は任天堂の登録商標です。
日本商標登録第4503566号、第4468776号
http://lupin.asmik-ace.co.jp
アスミック・エース エンタテインメント株式会社
メディア事業本部 デジタルコンテンツ部
TEL03-3817-8055(月~金、10:00~17:00)
Asmik Ace Entertainment Inc.

ファミ通キューブ+アドバンス 2003.09 [2003.7/19発売号]
平成15年9月1日発行(毎月1回1日発行) ●第5巻 第9号 通巻51号
●平成12年12月14日 第三種郵便物認可
●発行所 株式会社エンターブレイン ●発行人/浜村弘一 ●編集人/松本秀寿
●〒154-8528 東京都世田谷区若林 1-18-10 Tel 03-5433-7850(営業局)
特別定価 590円 本体562円
T1107863090595
PRINTED IN JAPAN 大日本印刷
©2003 ENTERBRAIN, INC.
雑誌 07863-09

ファミ通キューブ+アドバンス
[2003.7/19発売号] 2003.09

特別付録
カービィのエアライド発売記念!! カービィのビーチボール!!

enterbrain

3. 071623460